G·6VHP

या………………

) संस्थान

गणधरवर्षा

प्रा० १६३

श्री गणेश वर्णी दि. जैन (शोध) संस्थान
पुस्तक सं. १११८

कृपया इस ग्रन्थको निम्नांकित तिथि पर या उसके पूर्व
लौटा दें। विलम्बसे लौटानेपर ५ पैसे
प्रतिदिन दण्ड देना होगा।

प्रा॰१६३
११५

Seth Kedar Nath Jain,
Shora Kothi, Delhi.
Donor— Magadhi Dictionary 5th Part.

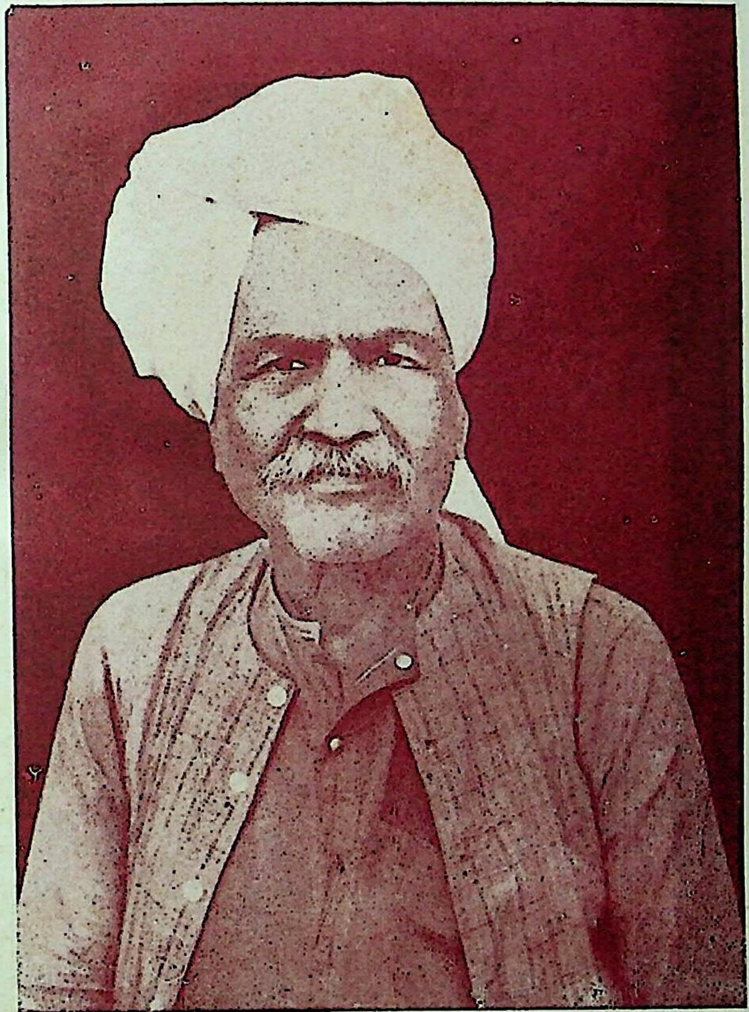

सेठ केदारनाथ जी जैन, रोहतक वाले
सोरा कोठी, देहली
(आपने पंचम भाग के प्रकाशन में करीबन
अढ़ाई हजार रुपए को मदद की है)

Shri Gulab-Vir-Granthmala (Scriptures) Ratn 21

THE
REMAINING PART
OF

Ardha-Magadhi Quadrilingual Dictionary

OR

Maharashtri and Deshya Prakrit Dictionary

Literary, Philosophic and Scientific

with

Sanskrit, Gujrati, Hindi and English
Equivalents references to the texts and copious quotations

Vol. 5

by
His Holiness Bharatbhushan Shatavadhani
Pandit Jain Muni Shri Ratna Chandraji Maharaj

Published by
Shri S. S. Jain Conference

Vir Samwat
2465

1st Edition
500 Copies

Vicram Samvat
1995
A. D. 1938

श्री दिगम्बर जैन संघ
जय धवला कार्यालय
भदैनी - काशी

Printers—
Jagdish Prasad, B. Com.
The Educational Press, City Station Road
Agra

श्री गुलाब-वीर ग्रन्थमाला रत्न २१ वाँ

* श्रीः *

॥ नमोऽस्तु महावीराय ॥

७०१६३

परिशिष्ट
अर्ध-मागधी कोष
एवं
महाराष्ट्री व देश्य प्राकृत कोष
भाग पांचवां

श्री गणेश वर्णी दि. जैन (शोध) संस्थान
१११८

सम्पादक
भारत भूषण शतावधानी पं० मुनि श्री रत्नचन्द्र जी महाराज

प्रकाशक
श्री श्वेताम्बर स्थानकवासी जैन कोन्फरन्स

सर्व अधिकार स्वाधीन

वीर संवत् २४६४ | प्रथमावृत्ति ५०० | विक्रम संवत् १९९५ ई० १९३८

प्राप्ति स्थान

१ धीरजलाल केशवलाल तुरखिया
ठि० जैन गुरुकुल
ब्यावर (राजपुताना)
२ श्री श्वेताम्बर स्थानकवासी जैन कांफ्रेन्स
९ भांगवाडी बम्बई नं० २

मुद्रक
जगदीशप्रसाद बी० कॉम०
दी एज्यूकेशनल प्रेस, सिटी स्टेशन रोड,
आगरा

९०९६२

श्री गणेश वर्णी दि. जैन (शोध) संस्थान
पुस्तक सं. ९११८
दिनांक

समर्पणम्

श्रीमद्वीरगुलाबचन्द्रसुधियौ, ख्यातावुभौ सोदरौ ।
याभ्यां दीक्षित एव केवलमहं, नो किन्तु संशिक्षितः ॥
कोषादे रचनाक्षमो यदभवं, तद्यत्कृपायाः फलं ।
भक्त्या तच्चरणेऽर्पयामि तदिदं, कोषात्मकं पुस्तकम् ॥

मुनि-रत्नचन्द्रः

अभिनन्दनम्

दीपोपमो हि कोषोऽयं,
प्राच्य-साहित्य-मन्दिरे ।
जीयात्सानन्दमज्ञान-
तिमिरं नाशयन् सदा ॥

मुनि—अमरचन्द्रः

श्री शतावधानीजी महाराज के रचे हुए ग्रन्थों की नामावली

ग्रन्थ का नाम	रचनाकाल	प्रकाशनकाल
१— श्री अजरामर स्तोत्र (संस्कृत)	सं० १९६६	सं० १९६९
श्री अजरामर जीवन चरित्र (गुजराती)	,, १९६८	,, १९६९
२—श्रावकव्रतपत्रिका	,, १९६९	,, १९७०
३—कर्त्तव्यकौमुदी मूल संस्कृत प्रथमभाग—	,, १९७०	,, १९७०
,, ,, गुजराती विवेचन सहित	,,	,,
,, ,, गुजराती भाषान्तर सहित	,,	,,
,, ,, हिन्दी पद्यानुवाद सहित	१९८५	१९९४
,, ,, हिन्दी विवेचन सहित		
४—भावनाशतक मूल संस्कृत—	१९६२	१९७२
गुजराती विवेचन सहित	१९७१	१९७२
हिन्दी विवेचन सहित	१९९२	१९९४
५—रत्नगद्यमालिका संस्कृत गुजराती लेख संग्रह	१९७२	१९७३
६—अर्धमागधीकोष (प्रथम भाग)	१९७७	१९७९
७—प्राकृतपाठमाला (६ भाषाओं का व्याकरण)	१९०९	१९८०
८—प्रस्तार रत्नावली	१९८०	१९८१
९—कर्त्तव्य कौमुदी मूल संस्कृत [द्वितीय भाग)	१९८०	१९८१
गुजराती विवेचन सहित	१९८१	१९८१
हिन्दी (भाषान्तर) सहित	१९८१	१९८१
हिन्दी विवेचन सहित (अप्रकट)	१९९२	
१०—जैन सिद्धान्त कौमुदी-मूल (अर्धमागधी व्याकरण)	१९८१	१९८२
११—जैनागम शब्द संग्रह (अर्धमागधी-गुजराती कोष)	१९८२	१९८२
१२—जैनदर्शनमीमांसा संस्कृतानबन्ध—हिन्दी अनुवाद सहित	१९८३	१९८३
१३—अर्धमागधीकोष (द्वितीय भाग)	१९७७	१९८३
१४—अर्द्धमागधी-शब्द रूपावली	१९८३	१९८४
१५—अर्द्धमागधी-धातु रूपावली	१९८३	१९८४
१६—अर्धमागधीकोष (तृतीय भाग)	१९७७	१९८६
१७—अर्धमागधी कोष (चतुर्थ भाग)	१९७७	१९८८
१८—रेवतीदान-समालोचना (संस्कृत निबन्ध सटीक)	१९९०	१९९१
१९—चौमासी संवत्सरी समालोचना (निबन्ध)	१९९१	१९९४
२०—जैन-सिद्धान्त कौमुदी टीका अर्थ प्रकाशिका संस्कृत	१९८९	१९९४
२१—परिशिष्ट अर्धमागधी कोष एवं महाराष्ट्री व देश्यप्राकृत कोष (पञ्चम भाग)	१९८८	१९९५
२२—साहित्य संशोधन की आवश्यकता निबन्ध	१९९५	१९९५

संपादकीय वक्तव्य

प्राचीन काल से एक कहावत चली आ रही है—'राजा और पंडिता दोनों जोड़ें कोष' अर्थात् राजा और विद्वान दोनों के लिए कोष का होना बहुत जरूरी है। किसी भी भाषा का अध्ययन, विना कोष के पूर्णतया नहीं हो सकता। कोष और व्याकरण, दोनों भाषा के जीवन होते हैं। व्याकरण की गति तो विद्वानों तक ही रहती है। परन्तु कोष वह वस्तु है, जिसका उपयोग विद्वान और साधारण वर्ग दोनों एक समान कर सकते हैं।

अस्तु, आज से कोई २३ वर्ष पहले जैनागम साहित्य का भी एक विशाल कोष बनाने का प्रश्न समाज के सम्मुख उपस्थित हुआ था। यह काम सौभाग्य से मेरे दुर्बल हाथों में सौंपा गया, जिसे मैंने अपनी योग्यता-अनुसार काफ़ी परिश्रम के बाद पूर्ण किया। यह वही अर्धमागधी कोष है जो श्वे. स्था-जैन कान्फ्रेंस की ओर से बड़े बड़े चार भागों में प्रकाशित होकर बहुत दिन हुए समाज के समक्ष पहुँच चुका है। चारों भागों का प्रकाशन काल इस प्रकार है :—

प्रथम भाग	१९७९
द्वितीय भाग	१९८३
तृतीय भाग	१९८६
चतुर्थ भाग	१९८८

आगमों की भाषा, अर्धमागधी है। इस सम्बन्ध में जैन-सिद्धान्त कौमुदी की संस्कृत प्रस्तावना में काफ़ी ऊहापोह किया गया है। प्रस्तुत कोष आगमों का है, अतः भाषा की दृष्टि से कोष का नाम 'अर्धमागधी कोष' रक्खा है। अर्धमागधी भाषा का स्रोत मूल आगमों से लेकर, आगमसाहित्य से निकट सम्बन्ध रखने वाले विशेषावश्यक भाष्य, पिंड निर्युक्ति, ओघनिर्युक्ति आदि ग्रन्थों तक माना जाता है। अत: हमने भी शब्द संग्रह करते समय उक्त सभी ग्रन्थों के शब्दों का संग्रह भी अर्धमागधी के नाम से उक्त कोष में कर दिया है। यह तो हुई पहले के चार भागों के निर्माण की बात। अब पाँचवें भाग के विषय में भी जानकारी कर लीजिए।

कोष लिखने का कार्य, अन्य सभी लेखन कार्यों की अपेक्षा बहुत कुछ अट पटा माना जाता है। चाहे कितनी ही क्यों न सावधानी रक्खी जाय, फिर भी बहुत से शब्द तो लेखिनी के नीचे आने से रह ही जाते हैं। अस्तु, अपने सम्बन्ध में भी यही हुआ। चार भाग लिखे जा चुके और प्रकाशित भी हो गए; फिर भी काफ़ी संख्या में शब्द संग्रह करने में छूट गये। इसलिये परिशिष्ट के रूप में अर्धमागधी कोष का पाँचवाँ भाग बनाने का विचार किया गया। साथ में महाराष्ट्री प्राकृत एवं देशी प्राकृत भाषा का कोष बना लेना भी उचित

समझा। अर्धमागधी के साथ महाराष्ट्री प्राकृत एवं देशी प्राकृत का कोष बन जाने से, प्राकृत साहित्य का एक प्रकार से सर्वाङ्गीण कार्य हो जाता है।

अर्धमागधी के बाद महाराष्ट्री प्राकृत का युग शुरु होता है। एक दृष्टि से यों कहना चाहिए कि--अर्धमागधी के साथ साथ ही महाराष्ट्री प्राकृत का भी अस्तित्व उभर रहा था, और इस प्रकार प्राकृत भाषा बहुत प्राचीन काल से ही अपनी स्वतंत्र सत्ता स्थापित कर रही थी! यह भाषा आगे चलकर जब साहित्य भाषा बनी तो, इसमें 'सुपासनाह चरियं, सुर सुन्दरी चरियं आदि ग्रन्थों की रचना हुई। अब रही देश्य प्राकृत भाषा। यह वह भाषा है, जिसका संस्कृत रूपान्तर नहीं होता। यह भाषा, प्रान्तीय रूढ प्रयोगों द्वारा भौगोलिक स्थिति के कारण बनी मालूम होती है। प्रकृति तथा प्रत्यय आदि का मौलिक विभाजन, इस भाषा में नहीं होता। अतः यह भाषा व्याकरण के धरातल पर नहीं चलती। इस भाषा का आदिकाल काफ़ी पुराना है। आगम साहित्य में भी काफ़ी संख्या में देशी शब्द प्रयुक्त हुए हैं। पूर्व के चार भागों में, अर्धमागधी के साथ साथ आगमों में आने वाले देशी शब्दों को भी स्थान दिया है। क्यों कि —अपना ध्येय, केवल अर्धमागधी भाषा का ही कोष बनाने का नहीं था, साथ में अभ्यासियों के लिए आगमसाहित्य के समस्त शब्द आजायें--यह ध्येय भी था और इस के लिए देशी शब्दों को स्थान देना ज़रूरी था।

प्रस्तुत भाग में अर्धमागधी, महाराष्ट्री प्राकृत और देशी प्राकृत इस प्रकार तीन भाषाओं के शब्दों का संग्रह है। अर्धमागधी खंड में वे ही नये शब्द लिए हैं, जो पहले के चार भागों से लिखने से रह गए थे। प्राकृत खंड में, जो शब्द अर्धमागधी सम थे वे तो पहले के भागों में ही आ गए हैं, अतः उन्हें न लेकर 'सुपासनाह चरियं' आदि ग्रन्थों में से सर्वथा प्राकृत के अपने स्वतंत्र अर्धमागधी भिन्न शब्द ही लिए हैं। देश्य संग्रह में अन्य देशी नाम माला आदि ग्रन्थों में से शब्द संग्रह करने के अतिरिक्त पूर्व के चार भागों में आये हुए आगमोक्त देश्य शब्द भी ले लिए हैं। ऐसा करने का उद्देश्य, अभ्यासी वर्ग को एक भाषा का एक ही साथ शब्द संग्रह देख लेने में सुविधा हो जाना है। देश्य शब्दों का इतना अधिक विशाल संग्रह है नहीं, जिससे कि विस्तार भय के कारण पहले शब्दों को छोड़ कर नया ही शब्द संग्रह किया जाय।

पूर्व के चार भागों में शब्दों के साथ-साथ व्याकरण का भी परिचय दिया गया है। अर्थात् धातु, धातुगण, धातुरूप, सबन्धार्थ कृदन्त, हेत्वर्थ कृदन्त, सर्वनाम, रूप आदि यथा—स्थान बताया गया है, उसका उद्देश्य भविष्य में अर्धमांगधी के व्याकरण भाग की पूर्ति कर एक सर्वाङ्ग अर्धमागधी व्याकरण बनाना था। इसके फलस्वरूप 'जैन सिद्धान्त कौमुदी' के नाम से अर्धमागधी का सटीक व्याकरण लाहौर से मेहरचन्द्र लक्ष्मणदास के यहाँ से प्रकाशित भी हो चुका है। परन्तु उक्त भाग के लिए यह बात नहीं थी, अतः इसमें व्याकरण नहीं दिया है। प्राकृत के व्याकरण बहुत बने हुए हैं और वे प्रचलित भी हैं।

प्रस्तुत भाग के संपादन में एक पुस्तक से बहुत अधिक सहायता ली गई है, अतः कृतज्ञता के नाते उसका सधन्यवाद नामोल्लेख करना आवश्यक है। जिन दिनों अर्धमागधी का परिशिष्ट तैयार किया जा रहा था, तथैव महाराष्ट्री प्राकृत एवं देश्य प्राकृत के संग्रह का भी संकल्प बंध रहा था; उन्हीं दिनों श्रीमान् पं० हरगोविन्द दास त्रिकमचन्द सेठ न्याय व्याकरण

तीर्थ का 'पाइअसद्दमहण्णव' कोष कलकत्ते से प्रकाशित हो चुका था। यह कोष बहुत विशाल है, एवं प्राकृत साहित्य की एक बहुत बड़ी कमी की पूर्ति करता है। मनुष्य सदाकाल से सुविधा की ओर झुक जाने वाला रहा है। जब कोई सुविधा नहीं होती है, तब तक वह अपने पुरुषार्थ के बल पर कार्यसिद्धि के लिए प्रयत्न करता है। परन्तु ज्यों ही किसी प्रकार की सुविधा मिली कि बस उससे फायदा उठा लेना चाहता है। अस्तु, उक्त कोष के मिलने पर शीघ्रता से कार्य समाप्ति की दृष्टि से अर्धमागधी परिशिष्ट के अतिरिक्त अन्य महाराष्ट्री प्राकृत एवं देश्य प्राकृत के दोनों खंड इसी में से संग्रह कर लिए हैं और उद्धरण एवं स्थान निर्देश भी उसी में से ज्यों के त्यों लिये हैं। 'पाइअसद्दमहण्णव' में अर्धमागधी, महाराष्ट्री प्राकृत एवं देश्य प्राकृत तीनों सम्मिलित रूप में साथ-साथ ही दी हुई हैं, पृथक् स्वतंत्र विभाजन नहीं है। परन्तु यहाँ महाराष्ट्री प्राकृत तथा देश्य प्राकृत के पृथक् पृथक् स्वतन्त्र विभाग रक्खे हैं। इस प्रकार प्रस्तुत भाग के निर्माण में 'पाइअसद्दमहण्णव' का विशेष स्थान है। इसलिए श्रीमान् पं० हरगोविन्ददास जी का नामोल्लेखपूर्वक सविशेष आभार माना जाता है।

श्वे० स्था० जैन कान्फ्रेंस की साहित्यिक अभिरुचि प्रारंभ से ही प्रशंसनीय रही है। जिस प्रकार पूर्व के चार भागों में कान्फ्रेंस का पूर्ण सहयोग रहा है, उसी प्रकार प्रस्तुत भाग के निर्माण में भी उसका सहकार कुछ कम उल्लेखनीय नहीं है। कान्फ्रेंस ने अपनी ओर से श्रीयुत गिरधरलाल बेचरदास भाई को सहकारी के रूप में मेरे पास नियुक्त किया और उक्त भाग को भी शीघ्रता से पूर्ण कराने के लिये प्रेरणा की। गिरधर भाई ने बड़े उत्साह से शब्द संग्रह एवं लेखन कार्य में सहकार दिया, फलतः मोरबी, वांकानेर आदि स्थानों में रहकर पाँचवाँ भाग शीघ्र ही पूर्ण कर दिया गया। अस्तु, कान्फ्रेंस का सहयोग भी प्रस्तुत भाग में संस्मरणीय रहेगा।

एक बात अंग्रेजी के सम्बन्ध में कहने की है। प्रस्तुत भाग में अंग्रेजी, किसी भाषा के विशेषज्ञ प्रोफेसर आदि से न कराकर गिरधर भाई के द्वारा ही कराई है। यह समय वह था जब कि हमें अजमेर मुनि सम्मेलन में आना था और शीघ्र ही कार्य समाप्त करना था। अतः अंग्रेजी विशेषज्ञ की प्रतीक्षा में कार्य को अधूरा न छोड़ कर जैसा हो सका वैसा गिरधर भाई के द्वारा पूर्ण करा लिया गया। गिरधर भाई अंग्रेजी के जानकार अवश्य हैं, पर वे उसके खास अभ्यासी नहीं हैं। अतः अँग्रेजी में कहीं अशुद्धियां दृष्टिगोचर हों तो पाठक सावधानी के साथ सुधार कर पढ़ें।

पूर्व के चार भागों में अर्धमागधी, संस्कृत, गुजराती, हिंदी और अँग्रेजी—इस प्रकार पाँच भाषाएँ दी हैं। इसी भाँति प्रस्तुत भाग में भी देश्य खंड में संस्कृत को छोड़ कर चार भाषा और शेष दोनों खंडों में पाँचों ही भाषाएँ लिखी गई थी। परन्तु जब देहली में मुद्रण होना तै हुआ तो गुजराती की समस्या सामने आई। उत्तर भारत हिन्दी का ही केन्द्र है, अतः गुजराती का मुद्रण इधर नहीं होता। परन्तु मुद्रणालय के अध्यक्ष ने गुजराती मुद्रण का भी विश्वास दिलाया और गुजराती टाइप मँगा कर छापना भी शुरू कर दिया। इस प्रकार अर्धमागधी परिशिष्ट तक अन्य भाषाओं के साथ गुजराती भी छपती रही। परन्तु आगे के दोनों खंडों में गुजराती छपाना बन्द कर दिया गया। कारण कि देहली के कंपोजीटर गुजराती ज्ञान से

निरे शून्य थे, अतः अशुद्धियों की इतनी झंझट रहती थी कि—कुछ पूछिये नहीं। बड़ी मुश्किल से परिशिष्ट पूरा करा पाए। दूसरे पाँच भाषाओं के कारण पुस्तक भी काफी विशाल काय होती जा रही थी और गुजराती का काम अच्छा हो ही नहीं रहा था, अतः उसे छोड़ कर यह लघुता का उद्देश्य भी पूरा कर लिया गया।

देहली में महाराष्ट्री प्राकृत तक ही मुद्रण हुआ। आगे के मुद्रण में विलंब होता देख देश्य प्राकृत खंड का मुद्रण यहाँ आगरा में ही करने का कोष प्रबंधक समिति ने प्रबंध किया। देहली की अपेक्षा पास रहने के कारण मैं यहाँ संशोधन कार्य ठीक कर सकता था। परन्तु इन दिनों मेरा स्वास्थ्य बिल्कुल खराब रहा। पेशाब बन्द पड़ गया था, अतः ऑपरेशन कराया गया। बाद में बुखार आता रहा, दुर्बलता अधिक बढ़ गई थी। एक प्रकार से दो महीने तक, जब तक मुद्रण होता रहा, मैं बराबर अस्वस्थ ही रहा। अस्तु, शुद्धिपत्र बनाना, संशोधन करना, आदि कार्य मेरे स्नेही शिष्य मुनि श्री पूनमचन्द्रजी तथा मुनि श्री डूंगरसिंहजी ने काफी परिश्रम एवं संलग्नता के साथ किया है, अतः उक्त कोष के साथ इनका संस्मरण भी याद रक्खा जाय।

कोष के सभी भागों का संपादन बड़ी सावधानी के साथ हुआ है। इसलिए, समाज में जैसा भी कुछ है कोष को आदर सम्मान भी मिला है। परन्तु प्रस्तुत भाग के संपादन में शीघ्रता से काम होना से और सबसे बढ़ कर मेरी लम्बी अस्वस्थता कारण एक मात्र प्रूफ रीडरों पर ही संशोधन का भार छोड़ देने से एवं प्रेस की लम्बी चौड़ी झंझटों के पैदा होते रहने से अशुद्धियाँ बहुत रह गई हैं, इस कारण शुद्धि पत्र काफी लम्बा हो गया है। फिर भी कहीं नवीन त्रुटियाँ दृष्टिगोचर हों तो विद्वान पाठक क्षमा करें और उल्लेखनीय त्रुटियों के लिए सूचित करें, ताकि यथावसर यथायोग्य संशोधन किया जा सके। सुज्ञेषु किं बहुना?

ॐ शान्ति ! ॐ शान्ति !! ॐ शान्ति !!!

लोहामंडी आगरा
मार्गशिर पूर्णिमा १९९५

मुनि रत्नचन्द्र

प्रकाशक का निवेदन

आभार प्रदर्शन

श्रद्धेय भारतभूषण शतावधानी पं० मुनिश्री रत्नचंद्रजी महाराज को स्थानकवासी समाज में कौन नहीं जानता ? शतावधानी के रूप में समाज के सम्मुख आने वाले आप पहले व्यक्ति हैं, समाज की सर्व साधारण जनता भी आपके महान व्यक्तित्व से परिचित हैं। आप संस्कृत एवं प्राकृत, उभय भाषा के गंभीर अभ्यासी हैं। आपके भावनाशतक एवं कर्तव्य कौमुदी ग्रन्थ संस्कृत काव्य-कला की दृष्टि से बड़े ही महत्वपूर्ण हैं। अब तक अर्धमागधी भाषा का एक भी व्याकरण नहीं था, महाराष्ट्री-प्राकृतिक व्याकरणों के आधार पर ही अर्धमागधी भाषा के मूल आगम ग्रन्थों का अध्ययन होता था। आपने इस सम्बम्ध में भी प्रयत्न किया और जैन सिद्धान्त कौमुदी के नाम से अर्धमागधी का व्याकरण सटीक बना दिया।

आपने आगमसाहित्य की जो सबसे बड़ी सेवा की है, वह आगमों के अर्धमागधी कोष का निर्माण। उक्त कोष ने विद्वत्संसार में काफी प्रतिष्ठा प्राप्त की है। भारत ही नहीं, बिदेशों तक में इसके गुण गौरव की चर्चा हुई। वास्तव में महाराज श्री का यह कार्य भविष्य की प्रजा को युग युग संस्मरणीय रहेगा। उक्त कोष के चार भाग पहले श्वे० स्था० जैन कान्फ्रेंस की ओर से प्रकाशित हो चुके हैं। अब यह पाँचवां भाग भी पाठकों की सेवा में पहुंच रहा है।

यह भाग बहुत दिनों से बना तैयार था। परन्तु अर्थाभाव के कारण प्रकाशित नहीं हो सका था। हर्ष है कि वह महाराज श्री के चातुर्मास देहली (सब्जीमंडी) के समय हुआ। अस्तु, महाराज श्री सं० १९९० में अजमेर मुनि सम्मेलन में भाग लेने के लिए उत्तर भारत में पधारे और उसके बाद क्रमशः सं० १९९० जयपुर, सं० १९९१ अलवर, सं० १९९२ अमृतसर पंजाब, सं० १९९३ बलाचौर पंजाब में चातुर्मास करके सं० १९९४ वें का सब्जीमण्डी देहली चातुर्मास में लाला केदारनाथ रुगनाथदास जी ने कोष के प्रकाशन का समस्त भार अपने ऊपर उठाया और बाबू नेमीचन्द्र जी के प्रबन्ध में गयादत्त प्रेस में मुद्रण कार्य शुरू कर दिया गया। परन्तु बीच में कुछ अनावश्यक झंझटें होती रहीं, अतः ठीक व्यववस्था के लिए रायसाहब लाला रघुबीरसिंह की अध्यक्षता में बाबू आनन्दराज जी सुराना, लाला रघुनाथदास जी, बाबू कुञ्जलाल जी, बाबू लज्जाराम जी, बाबू नेमीचंद्र जी की एक कोष प्रबन्धक समिति स्थापित की। इसके बाद काय सुचारु रूप से चलने लगा। परन्तु चातुर्मास में ही कार्य समाप्ति की जो आशा थी वह पूर्ण न हो सकी और छपने का अधिक कार्य बाकी रह गया। चातुर्मास बाद महाराज श्री ने बनारस की ओर बिहार कर दिया, परन्तु स्वास्थ्य खराब हो जाने के कारण इस बर्ष का चातुर्मास आगरा में ही हुआ। इधर बिहार के बाद मुद्रण कार्य और भी धीमा पड़ गया, यह चातुर्मास भी समाप्त होने आया, परन्तु कोष छप कर पूर्ण नहीं हो सका। फलतः महाराज श्री द्वारा संस्थापित

जैन साहित्य प्रचारक समिति आगरा के अधिकारी सेठ तखतसिंह जी बोहरा आदि ने 'देश्यखंड' यहाँ मंगा लिया, और सेठ रतनलाल जी मित्तल के प्रबन्ध में एज्यूकेशनल प्रेस में मुद्रण शुरू हुआ। हर्ष है कि मित्तल जी की प्रेरणा तथा एज्यूकेशनल प्रेस के स्वामी बाबू जगदीशप्रसाद बी० काम. के सौजन्य से बहुत सुन्दर एवं शीघ्रता के साथ मुद्रण कार्य पूर्ण हुआ, और जो कोष एक वर्ष से अधिक काल तक मुद्रण के झमेले में झूल रहा था, वह प्रकाशित होकर अब पाठकों के समक्ष आने पाया है।

उक्त कोष के साथ बहुत से महानुभावों का स्मरणीय सम्बन्ध लगा हुआ है। (१) सब से बढ़कर शतावधानी जी महाराज हैं, जिन्होंने अथक परिश्रम करके इस महान कार्य को पूर्ण किया, और समाज को एक बहुमूल्य पुस्तक प्रदान किया। (२) श्रीमान् लाला केदारनाथजी रुघनाथदास जी ने उक्त भाग के प्रकाशन का अर्थ भार उठाकर बहुत प्रशंसनीय सहयोग दिया है। कई बर्षों से जो प्रकाशन की समस्या अड़ी हुई थी, उसका हल आपकी उदारता ने सहज में ही कर दिया। (४) कोष प्रबंधक समिति के अधिकारी गणों का सहयोग भी कुछ कम उल्लेखनीय नहीं है। मुद्रण आदि की व्यवस्था करना, और प्रकाशन सम्बन्धी सभी समस्याओं का हल करना, आप सज्जनों का ही काम था जो आसानी के साथ कर दिया, अन्यथा यह काम शीघ्र पूर्ण होने वाला नहीं था। (५) आगरा के सेठ तखतसिंह जी बोहरा तथा सेठ रतनलाल जी मित्तल का भी उत्साह प्रशंसनीय है। आगरे का प्रकाशन का समस्त श्रेय श्री आगरा संघ के उपरान्त आपको ही दिया जा सकता है। (६) श्रीमान मास्टर प्यारेलाल जी शुक्लेचा आगरा भी इस दिशा में संस्मरणीय हैं। कोष के प्रबन्ध के लिए आपको कितनी ही बार अपने आवश्यक कार्य छोड़ कर देहली जाना पड़ा। यहां भी प्रूफ संशोधन आदि कार्य बड़े प्रेम एवं उत्साह से किया। अतएव उक्त सभी महानुभावों का कोष की पूर्ति में हृदय से आभार माना जाता है एवं सधन्यवाद नामोल्लेख के द्वारा कृतज्ञता प्रकाशन किया जाता है।

इस को छपवाने का सम्पूर्ण आर्थिक एवं प्रबन्धक व्यवस्था मुख्यतया श्री कोष प्रबन्धक समिति देहली तथा अन्य श्री जैन साहित्य प्रचारक समिति ने करके प्रकाशन का श्रेय इस कॉन्फ्रेंस को दिया अतः वे विशेष धन्यवाद के योग्य हैं।

श्रीमान् बाबू चिरंजीलाल जी पल्लीवाल (आगरा) भी विशेष धन्यवाद के पात्र हैं। आपके पुस्तकालय के द्वारा कोष के संशोधन के लिए तथा अन्य साहित्य संपादन के लिए महाराज श्री को जो मुक्त हृदय से उदारतापूर्वक यथेच्छ रूप में सभी प्रकार के संस्कृत प्राकृत ग्रन्थों की सहायता मिली है, वह कभी भुलाई नहीं जा सकती। आपका विशाल पुस्नकालय आगरा के लिये गौरव की वस्तु है और इसमें भी बिना किसी धार्मिक भेदभाव के सभी धर्मों के उच्चकोटि की दुर्लभ पुस्तकों का संग्रह तो और भी अत्यधिक अभिनन्दनीय है।

सं० १९९५
पौष शुक्ल प्रतिपत्

निवेदक—
मंत्री—
श्री श्वे० स्था० जैन कान्फ्रेंस

महाराष्ट्री व देश्य-प्राकृतान्तर्गत प्रमाणग्रन्थों (रेफरन्सेज) के संकेतों का विवरण

संकेत	ग्रन्थ का नाम	संस्करण आदि	जिसके अंक दिये गये हैं वह
अंत.	अंतगडदसाओ	१ रोयल एसियाटिक सोसाइटी, लंडन, १९०७	
		२ आगमोदय-समिति बम्बई, १९२०	पत्र
अच्चु.	अच्चुअसअं	वेणीविलास प्रेस, मद्रास, १८७२	गाथा
अजि.	अजिअसंतिथव	पं० हरगोविन्ददास संपादित कलकत्ता, संवत् १९७८	,,
अज्भ.	अध्यात्ममत परीक्षा	१ भीमसिंह माणेक, संवत् १९३३	,,
		२ जैन आत्मानन्द सभा, भावनगर	,,
अणु.	अणुओगदारसुत्त	१ राय धनपतिसिंह जी बहादुर, कलकत्ता, संवत् १९३६	
अणुजो.		२ आगमोदय-समिति, बम्बई, १९२४	पत्र
अनु.	अणुत्तरोववाइअदसा	१ रोयल एसियाटिक सोसाइटी, लंडन, १९०७	
अनुत्त.		२ आगमोदय-समिति, बम्बई, संवत् १९२०	पत्र
अभि.	अभिज्ञानशाकुन्तल	निर्णयसागर प्रेस, बंबई, १९१६	पृष्ठ
अवि.	अविमारक	त्रिवेन्द्र संस्कृत सिरिज़	,,
आउ.	आउरपच्चक्खाणपयन्नो	१ जैनधर्म-प्रसारक सभा, भावनगर, संवत् १९६६	गाथा
		२ शा० बालाभाई ककलभाई, अहमदाबाद, संवत् १९६२	,,
आक.	१ आवश्यक कथा	हस्तलिखित	
	२ आवश्यक-एरज्यालुंगन्	डॉ. इ. ल्युमेन्-संपादित, लाइपजिग, १८९७	पृष्ठ
आचू.	आवश्यक चूर्णि	हस्तलिखित	अध्ययन
आत्म.	आत्मसंबोध कुलक	हस्तलिखित	गाथा
आत्मानु.	आत्मानुशास्ति कुलक	,,	,,
आप.	आराधना प्रकरण	शा. बालाभाई, ककलभाई, अहमदाबाद, संवत १९६२	गाथा
आया.	आचारांग सूत्र	१ डॉ. डबल्यु. शुब्रिंग् संपादित, लाइपजिग, १९१०	
		२ आगमोदय समिति, बंबई, १९१६	श्रुत-स्कंध, अध्य०
		३ प्रो० रवजीभाई देवराज-संपादित, राजकोट, १९०६	,,
आयानि.	आचाराङ्गनिर्युक्ति	आगमोदय-समिति, बम्बई, १९१६	गाथा
आरा.	आराधनासार	मानिकचन्द-दिगम्बर-जैन-ग्रन्थमाला संवत् १९७३	,,
आव.	आवश्यकसूत्र	हस्तलिखित	
आवनि.	आवश्यकनिर्युक्ति	१ यशोविजय जैन-ग्रन्थमाला बनारस	
आनि.		२ हस्तलिखित	
आवम.	आवश्यकसूत्र— मलयगिरिटीका	,,	
इक.	दिकोस्मोग्राफीदेरइंदेर्	डॉ. डबल्यु. किर्फेल-कृत, लाइपजिग, १९२०	
उत्त.	उत्तराध्ययनसूत्र	१ राय धनपतिसिंह बहादूर, कलकत्ता, संवत् १९३६	अध्ययन, गाथा

		२ पं० हरगोविन्ददास संपादित, कलकत्ता, १९२३	,,
		३ हस्तलिखित	,,
उत्तनि.	उत्तराध्ययननिर्युक्ति	हस्तलिखित	,,
उत्तर.	उत्तररामचरित्र	निर्णयसागर प्रेस, बंबई, १९१५	पृष्ठ
उप.	उपदेशपद	हस्तलिखित	गाथा
उप. पृ.	उपदेशपद	जैन विद्या-प्रचारक वर्ग, पालीताणा	पृष्ठ
उर.	उपदेशरत्नाकर	देवचन्द लालभाई पुस्तकोद्धारफंड, बंबई, १९१४	अंश, तरंग
उव.	उवएसमाला	डॉ. एल. पी. टेसेटोरि-संपादित, १९१३	
उवकु.	उपदेशकुलक	हस्तलिखित	गाथा
उवर.	उपदेशरहस्य	मनसुखमाई भगुभाई. अहमदाबाद, संवत् १९६७	गाथा
उवा.	उवासगदसाओ	एसियाटिक सोसाइटी, बंगाल, कलकत्ता, १८९०	
ओघ. ओघ.नि.	ओघनिर्युक्ति	आगमोदय-समिति, बंबई, १९१९	गाथा
ओव. औप.	औपपातिकसूत्र	डॉइ. ल्युमेन्-संपादित, लाइपजिग, १८८३	
क. गं. कम्म.	कर्मग्रन्थ	आत्मानन्द जैन-पुस्तक-प्रचारक मण्डल, आगरा, १९१८	कर्मग्रन्थ, गाथा
कप्प.	कल्पसूत्र	डॉ. एच् जेकोबी-संपादित, लाइपजिग, १८७९	
कप्पू.	कर्पूरमञ्जरी	हार्वर्ड् ओरिएन्टल् सिरिज, १९०१	
कपूर.	कपूर चरित्त (भाण)	गायकवाड ओरिएण्टल सिरिज, नं० ८, १९१८	पृष्ठ
कम्मप.	कर्मप्रकृति	जैनधर्म प्रसारक-सभा भावनगर, १९१७	पत्र
करु.	करुणावज्रायुधम्	आत्मानन्द जैन सभा, भावनगर, १९१६	पृष्ठ
कस.	(बृहत्) कल्प सूत्र	डॉ. डबल्यु. शुब्रिं-संपादित,लाइपजिग, १९०५	
काप्र.	काव्य प्रकाश	वामनाचार्य कृत–टीकायुक्त, निर्णयसागर प्रेस–बंबई,	पृष्ठ
काल.	कालकाचार्य कथानक	डॉ. एच्. जेकोबी–संपादित, जेड्–डी–एम्–जी खंड—३४,१८८०	
किरात.	किरातार्जुनीय (व्यायोग)	गायकवाड़ ओरिएण्टल सिरिज, नं० ८, १९१८	पृष्ठ
कुप्र.	कुमारपाल प्रतिबोध	गायकवाड़–ओरिएण्टल् सिरिज, १९२०	पृष्ठ
कुमा.	कुमारपालचरित	बम्बई संस्कृत सिरिज, १९००	
कुम्मा.	कुम्मापुत्तचरित्र	पंडित हरगोविन्द दास संपादित, कलकत्ता, १९१९	पृष्ठ
कुलक.	कुलकसंग्रह	जैनश्रेयस्कर मंडल, म्हेसाणा, १९१४	,,
खा.	खामणाकुलक	हस्तलिखित	गाथा
गउड.	गउडवहो	बंबई–संस्कृत—सिरिज, १८८७	
गच्छ. गच्छा.	गच्छाचारपयन्नो	१ हस्तलिखित	अधिकार, गाथा
		२ चंदुलाल मोहनलाल कोठरी अमदावाद सं० १९८०	,,
		३ शेठ जमनाभाई भगुभाई अमदावाद सं० १९२४	,,

गण.	गणधरस्मरण	पं० हरगोविन्द दास संपादित, कलकत्ता, संवत् १९७८	गाथा
गणि.	गणिविज्जापयन्नो	राय धनपतिसिंह बहादुर, कलकत्ता, १८४२	,,
गा. गाथा.	गाथासप्तशती	१ डॉ. ए. वेबर–संपादित, लाइपजिग, १८८१	गाथा
		२ निर्णयसागर प्रेस, बंबई, १९११	,,
गु.	गुरुपारतन्त्र्यस्मरण	पं० हरगोविन्द दास संपादित, कलकत्ता, संवत् १९७८	गाथा
गुभा.	गुरुवन्दनभाष्य	भीमसिंह माणेक, बम्बई, संवत् १९६२	गाथा
चउ.	चउसरणपयन्नो	१ जैन-धर्म-प्रसारक-सभा, भावनगर, संवत् १९६६	,,
		२ शा. बालाभाई ककलभाई, अमदाबाद संवत् १९६२	,,
चंड.	प्राकृतलक्षण	एसियाटिक सोसाइटी, बंगाल, कलकत्ता, १८८०	
चंद	चंदपन्नत्ति	हस्तलिखित	पाहुड
चारु.	चारुदत्त	त्रिवेन्द्र—संस्कृत–सिरिज	पृष्ठ
* चू	चूर्णि		
चेइय.	चेइयवंदणमहाभास	जैन आत्मानन्द सभा, भावनगर, संवत् १९६२	गाथा
चैत्य.	चैत्यवंदन भाष्य	भीमसिंह माणेक, बम्बई, संवत् १९६२	गाथा
जं. जं. प.	जंबूद्वीपप्रज्ञप्ति	१ देवचंद लालभाई पुस्तकोद्धार फंड, बम्बई, १९२०	वक्षस्कार
		२ हस्तलिखित	
जय.	जयतिहुअण स्तोत्र	जैन प्रभाकर प्रिन्टिङ्ग प्रेस रतलाम प्रथमा वृति.	गाथा
जी.	जीवविचार	आत्मानन्द-जैन-पुस्तक-प्रचारक-मण्डल, आगरा संवत्—१९७८	गाथा
जीत.	जीतकल्प	हस्तलिखित	
जीव.	जीवाजीवाभिगमसूत्र	देवचंद लालभाई पुस्तकोद्धारफंड, बम्बई १९१९	प्रतिपत्ति
जीवस.	जीवसमास प्रकरण	हस्तलिखित	गाथा
जीवा.	जीवानुशासनकुलक	अंबालाल गोवर्धनदास, बम्बई, १९१३	,,
जो.	ज्योतिष्करण्डक	हस्तलिखित	पाहुड
* टि.	टिप्पण (पाठान्तर)		
* टी.	टीका		
ठा.	ठाणंगसुत्त	आगमोदयसमिति, बम्बई, १९१८–१९२०	ठाण०
णमि नमि.	णमिऊणस्मरण	पं० हरगोविन्ददास संपादित, कलकत्ता, संवत् १९७८	गाथा
तंदु.	तंदुलवेयालियपयन्नो	१ हस्तलिखित	
		२ दे० ला० पुस्तकोद्धार फंड, बम्बई, १९२२	पत्र
ति.	तिजयपहुत्त	जैनज्ञान-प्रसारक-मंडल, बम्बई, १९११	गाथा
ति.	तित्थुग्गालियपयन्नो	हस्तलिखित	
ती.	तीर्थंकल्प	हस्तलिखित	कल्प

---

* जहां पर प्रमाण में ग्रन्थ संकेत और स्थान निर्देश के अनन्तर * ऐसी निशानी वाले जो जो अक्षर पृथक् लिखे हैं वहां उस ग्रन्थ के उसी स्थान की चूर्णि, टिप्पण टीका, निर्युक्ति से मतलब है ।

त्रि.	त्रिपुरदाह (डिम)	गायकवाड़ ओरिएण्टल सिरिज नं० ८, १९१८	पृष्ठ
दं.	दंडप्रकरण	१ जैन-ज्ञान-प्रसारक-मंडल, बम्बई, १९११	गाथा
		२ भीमसिंह माणेक, बम्बई, १९०८	,,
दंस.	दर्शनशुद्धिप्रकरण	हस्तलिखित	तत्त्व
दस.	दशवैकालिकसूत्र	१ भीमसिंह माणेक, बम्बई १९००	अध्ययन०
		२ डा० जीवराज घेलाभाई, अमदाबाद, १९१२	,,
दसा.	दशाश्रुतस्कन्ध	हस्तलिखित	अध्ययन, गाथा
दीव.	दीवसागरपन्नत्ति	,,	,,
दे.	देशीनाममाला	बम्बई संस्कृत-सिरिज, १८८०	वर्ग, गाथा
देवेन्द्र.	देवेन्द्रनरकेन्द्रप्रकरण	जैन आत्मानन्दसभा, भावनगर, १९२२	गाथा
द्र.	द्रव्यसित्तरी	१ जैन-धर्म-प्रसारक-सभा, भावनगर, संवत् १९५८	,,
		२ शा० वेणीचंद सूरचंद, म्हेसाणा, १९०६	,,
द्रव्य.	द्रव्यसंग्रह	जैनग्रन्थरत्नाकर-कार्यालय, बम्बई, १९०६	,,
धण.	ऋषभपंचाशिका	काव्यमाला, सप्तम गुच्छक, बम्बई, १८९०	,,
धम्म.	धर्मरत्नप्रकरणसटीक	१ जैनविद्या-प्रचारक-वर्ग, पालीताणा, १९०५	मूल—गाथा
		२ हस्तलिखित	,,
धम्मो.	धम्मोवएसकुलक	हस्तलिखित	गाथा
धर्म.	धर्मसंग्रह	जैन-विद्या-प्रचारक-वर्ग, पालीताणा १९०५	अधिकार
धर्मवि.	धर्मविधिप्रकरण सटीक	जेसंग भाई छोटालाल सुतरीया, अहमदाबाद, १९२४	पत्र
धर्मसं.	धर्मसंग्रहणी	दे० ला० पुस्तकोद्धारक फंड, बम्बई, १९१६-१८	गाथा
धर्मा.	धर्माभ्युदय	जैन आत्मानन्द सभा, भावनगर, १९१८	पृष्ठ
धात्वा.	प्राकृतधात्वादेश	एसियाटिक सोसाइटी ऑफ बंगाल, १९२४	पृष्ठ
नंदी. णंदि	नंदीसूत्र	१ हस्तलिखित २ आगमोदय समिति बम्बई, १९२४	पत्र
नव.	नवतत्त्वप्रकरण	१ आत्मानन्द जैन-सभा, भावनगर,	गाथा
		२ आद्य-जैन-धर्म-प्रवर्तक-सभा, अहमदाबाद, १९०६	,,
नाट.	नाटकीयप्राकृतशब्दसूची		
नाट—चैत.	चैतन्यचन्द्रोदयम् (नाटक)	कलकत्ता एडीसन, सन् १८५४	
नाट—महावी.	महावीरचरितम् (नाटक)	त्रिथन्स एडीसन, सन् १८४८	
नाट—मालती.	मालतीमाधवम् (नाटक)	कलकत्ता एडीसन, सन् १८३०	
नाट—रत्ना.	रत्नावली (नाटक)	कलकत्ता एडीसन, सन १८३२	
नाट—शकु.	शकुन्तला (नाटक)	कलकत्ता एडीसन, सन् १८४०	
*नि.	निर्युक्ति		
निचू.	निशीथचूर्णि	हस्तलिखित	उद्देश
निर.	निरयावलीसूत्र	१ हस्तलिखित	वर्ग, अध्य०
		२ आगमोदयसमिति, बम्बई, १९२२	,,

निसी.	निसीथसूत्र	हस्तलिखित	उद्देश
पउम.	पउमचरिअ	जैन-धर्म-प्रसारक-सभा, भावनगर, प्रथमावृत्ति	पर्व गाथा
पंच. पंचसं.	पंचसंग्रह	१ हस्तलिखित २ जैन आत्मानन्द सभा, भावनगर, १९१९	द्वार, गाथा ,,
पंचभा.	पंचकल्पभाष्य	हस्तलिखित	
पंचव.	पंचवस्तु	,,	द्वार
पंचा.	पंचासकप्रकरण	जैन-धर्म-प्रसारक-सभा, भावनगर, प्रथमावृत्ति	पंचासक
पंचू.	पंचकल्पचूर्णि	हस्तलिखित	
पंरा.	पञ्च रात्र	त्रिबेन्द्र संस्कृति सिरिज,	पृष्ठ
पंसू.	पंचसूत्र	हस्तलिखित	सूत्र
पच्च.	महापच्चक्खाणपयन्नो	शा० बालाभाई कक्लभाई, अहमदाबाद, संवत् १९६२	गाथा
पडि.	पंचप्रतिक्रमणसूत्र	१ जैन-ज्ञान-प्रसारक-मंडल, बम्बई, १९११ २ आत्मानन्द-जैन-पुस्तक-प्रचारक-मंडल, आगरा, १९२१	
पण्ण.	पण्णवणासुत्त	रायधनपतिसिंहबहादुर, बनारस, संवत् १९४०	पद
पण्ह.	प्रश्नव्याकरणसूत्र	आगमोदय-समिति, बम्बई, १९१९	श्रुतस्कन्ध, द्वार
पभा.	पच्चक्खाणभाष्य	भीमसिंह माणेक, बम्बई, संवत् १९६२	गाथा
पव प्रव	प्रवचनसारोद्धार	१ ,, संवत् १९३४ २ दे० ला० पुस्तकोद्धार फंड, १९२२-२५	द्वार ,,
पाअ.	पाइअलच्छी नाममाला	बी० बी० एण्ड कम्पनी, भावनगर, संवत् १९७३	
पि.	ग्रामेटिकदेर् प्राकृत-स्प्राखन्	डॉ० आर्० पिशेल कृत, १९००	पेरा
पिंग.	प्राकृत पिंगल	एसियाटिक सोसाइटी, बंगाल, कलकत्ता, १९०२	
पिंड. पिं०नि.	पिंडनिर्युक्ति	१ हस्तलिखित २ दे० ला० पुस्तोकद्धार फंड, बम्बई, १९२२	गाथा ,,
पुप्फ.	पुष्पमाला प्रकरण	जैन श्रेयस्कर-मंडल, म्हेसाणा, १९११	,,
प्रति.	प्रतिमानाटक	त्रिवेन्द्र संस्कृत सिरिज	पृष्ठ
प्रबो. प्रबोध.	प्रबोध चन्द्रोदय	निर्णय सागर प्रेस, बम्बई, १९१०	,,
प्रयौ.	प्रतिमायौगन्धरायण	त्रिवेन्द्र संस्कृत सिरिज	,,
प्राकृ.	प्राकृत सर्वस्व (मार्कण्डेय कृत)	विझागापट्टम्	,,
प्राप.	इण्ट्रोडक्शन टु दि प्राकृत	पंजाब यूनीवर्सिटी, लाहौर, १९१७	
प्राप्र.	प्राकृत प्रकाश	१ डा० कावेल्-संपादित, लंडन, १८६८ २ बंगीय-साहित्य-परिषद्, कलकत्ता, १९१४	
प्रामा.	प्राकृत मार्गोपदेशिका	शाह हर्षचंद भूराभाई, बनारस, १९११	
प्रारू.	प्राकृत शब्द रूपावली	सेठ मनसुख भाई भगुभाई, अहमदाबाद, संवत् १९६८	

प्रासू.	प्राकृत सूक्तरत्नमाला	जैन-विविध-साहित्य-शास्त्र-माला, बनारस, १९१९	गाथा
बृह.	बृहत्कल्पभाष्य	हस्तलिखित	उद्देश
भग.	भगवतीसूत्र	१ जिनागम-प्रकाशक सभा, बम्बई, संवत् १९७४	
		२ हस्तलिखित	शतक, उद्देश
		३ आगमोदय समिति बम्बई १९१८–१९१९–१९२१	,,
भत्त.	भत्तपरिएणापयन्नो	१ जैनधर्म प्रसारक सभा, भावनगर, संवत् १९६६	गाथा
		२ शा० बालाभाई ककलभाई, अहमदाबाद, संवत् १९६२	,,
भवि.	भविसत्तकहा	१ डॉ० एच्० जेकोबी-संपादित, १९१८	
		२ गायकवाड़ ओरिएएटल सिरिज, १९२३	
भाव.	भावकुलक	अंबालाल गोवर्धनदास, बम्बई, १९१३	गाथा
भास.	भाषारहस्य	सेठ मनसुख भाई भगुभाई, अहमदाबाद	,,
मंगल.	मंगलकुलक	हस्तलिखित	गाथा
मन.	मनोनिग्रह भावना	हस्तलिखित	गाथा
महा.	आउस्गेव्याल्ते-एर्स्या- लुंगन् इन् महाराष्ट्री	डॉ० एच्० जेकोबी संपादित, लाइपजिग, १८८६	
महानि.	महानिशीथसूत्र	हस्तलिखित	अध्ययन
मा.	मालविकाग्निमित्र	निर्णयसागर प्रेस, बम्बई, १९१५	पृष्ठ
माल.	मालतीमाधव	,, ,, ,,	,,
मुणि.	मुनिसुव्रतस्वामिचरित	हस्तलिखित	गाथा
मुद्रा. मुरा.	मुद्राराक्षस	बम्बई संस्कृत सिरिज, १९१५	पृष्ठ
मृच्छ.	मृच्छकटिक	१ निर्णयसागर प्रेस, बम्बई, १९१६	,,
		२ बम्बई संस्कृत सिरिज, १८९६	,,
मै.	मैथिलीकल्याण	माणिकचंद-दिगम्बर-जैन-ग्रन्थमाला, बम्बई, १९७३	,,
मोह.	मोहराजपराजय	गायकवाड़ ओरिएएटल सिरिज नं० ९, १९१८	,,
यति.	यतिशिक्षापंचाशिका	हस्तलिखित	गाथा
रंभा.	रंभामञ्जरी	निर्णयसागर प्रेस, बम्बई, १८८९	
रत्न.	रत्नत्रयकुलक	हस्तलिखित	गाथा
रयण.	रयणसेहरनिवकहा	पण्डित हरगोविन्ददास-संपादित, बनारस, १९१८	पृष्ठ
राज.	अभिधानराजेन्द्र	जैन प्रभाकर प्रिंटिंग प्रेस, रतलाम	
राय.	रायपसेणीसुत्त	१ हस्तलिखित	
		२ आगमोदय-समिति, बम्बई, १९२५	पत्र
रुक्मि.	रुक्मिणीहरण (ईहामृग)	गायकवाड़ ओरिएएटल सिरिज, नं० ८, १९१८	पृष्ठ
लहुअ.	लघुअजितशान्तिस्मरण	पं० हरगोविन्ददास संपादित, कलकत्ता, संवत् १९७८	गाथा
वज्जा.	वज्जालग्ग	एसियाटिक सोसाइटी, बंगाल, कलकत्ता	पृष्ठ

वव.	व्यवहारसूत्र, सभाष्य	१ हस्तलिखित	उद्देश
		२ मुनिमाणेक संपादित, भावनगर, १९२६	,,
वसु.	वसुदेवहिंडी	हस्तलिखित	
वा. वाका.	वाग्भटकाव्यानुशासन	निर्णयसागर प्रेस, बम्बई, १९१५	पृष्ठ
विक. विक्र.	विक्रमोर्वशीय	निर्णयसागर प्रेस, बम्बई, १९१४	पृष्ठ
विक्र.	विक्रान्त कौरव	माणेकचन्द्र जैन दिगम्वर ग्रन्थमाला सं० १९७२	पृष्ठ
विचार.	विचारसार प्रकरण	आगमोदय समिति, बम्बई, १९२३	गाथा
विपा.	विपाकश्रुत	पं० हरगोविन्ददास संपादित, कलकत्ता, संवत् १९७६	श्रुतस्कंध, अध्य०
विवे.	विवेकमञ्जरीप्रकरण	पं० हरगोविन्ददास संपादित, बनारस, संवत् १९७५,७६	गाथा
विशे.	विशेषावश्यक भाष्य	पं० हरगोविंददास संपादित, बनारस, वीर-संवत् २४४१	,,
वृष.	वृषभानुजा	निर्णयसागर प्रेस, बम्बई, १८९५	पृष्ठ
वेणी.	वेणीसंहार	,, ,, १९१५	,,
वै.	वैराग्यशतक	विठ्ठलभाई जीवाभाई, पटेल, अहमदाबाद, १९२०	गाथा
श्रा.	श्राद्धप्रतिक्रमणसूत्रवृत्ति	दे० ला० पुस्तकोद्धार फंड, बम्बई, १९१९	मूलगाथा
श्रावक.	श्रावकप्रज्ञप्ति	श्रीयुत केशवलाल प्रेमचन्द संपादित, १९०५	गाथा
श्रु.	श्रुतास्वाद	हस्तलिखित	गाथा
षड्.	षड्भाषाचन्द्रिका	बम्बई, संस्कृत एण्ड प्राकृत सिरिज. १९१६	
स.	समराइच्चकहा	एसियाटिक सोसाइटी, बंगाल, कलकत्ता, १९०८-२३	पृष्ठ
सं.	संबोधसत्तरी	विठ्ठलभाई जीवाभाई, पटेल, अहमदाबाद, १९२०	गाथा
संक्षि.	संक्षिप्तसार	१ हस्तलिखित	
		२ संस्कृत प्रेस डिपोजिटरी, कलकत्ता, १८८९	पृष्ठ
संति.	संतिकरस्तोत्र	१ जैन ज्ञान प्रसारक मंडल, बम्वई, १९११	गाथा
		२ आत्मानन्द जैन-पुस्तक-प्रचारक-मंडल, आगरा १९२१	,,
संत्था. संथा.	संथारगपयन्नो	१ हस्तलिखित	,,
		२ जैन-धर्म-प्रचारक-सभा, भावनगर, संवत् १९६६	,,
संबोध.	संबोधप्रकरण	जैनग्रन्थ-प्रकाशक-सभा, अहमदाबाद १९१६	पत्र
संबे.	संवेगचूलिकाकुलक	हस्तलिखित	गाथा
सट्ठि.	सट्ठिसयपयरण	१ पं० हरगोविन्द दास संपादित, बनारस, १९१७	,,
		२ सत्यविजय जैनग्रन्थ-माला, नं० ६, अहमदाबाद, १९२५	,,
सण.	सनत्कुमारचरित	डा. एच्. जेकोबी-संपादित, १९२१	
सत्त.	उपदेशसप्ततिका	जैनधर्म प्रसारक-सभा, भावनगर, संवत् १९७६	गाथा
सम.	समवायांगसूत्र	आगमोदय-समिति, बम्बई, १९१८	पृष्ठ
समु.	समुद्रमन्थन (समवकार)	गायकवाड़ ओरिएण्टल सिरिज़, नं० ८, १९१८	,,

सम्म.	सम्मतिसूत्र	जैनधर्म-प्रसारक-सभा, भावनगर, संवत् १९६५	गाथा
सम्मत्त.	सम्यक्त्वसप्तति सटीक	दे० ला० पुस्तकोद्धार फंड- बम्बई, १९१६	पत्र
सम्य.	सम्यक्त्वस्वरूपपच्चीसी	अंबालाल गोवर्द्धनदास, बम्बई, १९१३	गाथा
सा.	सामान्यगुणोपदेशकुलक	हस्तलिखित	गाथा
सार्ध.	गणधरसार्धशतकप्रकरण	जौहरी चुन्नीलाल पन्नालाल, बम्बई, १९१६	,,
सिक्खा.	शिक्षाशतक	हस्तलिखित	,,
सिग्घ.	सिग्घमवहरउ-स्मरण	पं० हरगोविन्ददास संपादित, कलकत्ता, सं० १८७८	गाथा
सिरि.	सिरिसिरिवालकहा	दे० ला० पुस्तकोद्धारफंड, बम्बई, १९२३	,,
सुख.	सुखबोधाटीका (उत्तराध्ययनस्य)	हस्तलिखित	अध्ययन, गाथा
सूज्ज सू. प.	सूर्यप्रज्ञप्ति	आगमोदयसमिति, बम्बई, १९१९	पाहुड
सु० च सुपा.	सुपासनाहचरिअ	पं० हरगोविन्ददास संपादित, बनारस, १९१८-१९	पृष्ठ
सु०च सुर	सुरसुन्दरीचरिअ	जैनविविध-साहित्य-शास्त्रमाला, बनारस, १९१६	परिच्छेद, गाथा
सूक्त.	सूक्तमुक्तावली	दे० ला० पुस्तकोद्धार फंड, बम्बई, १९२२	पत्र
सूय.	सूअगडांगसुत्त	१ भीमसिंह माणेक, बम्बई, १९३६	श्रुतस्कन्ध, अध्य०
		२ आगमोदयसमिति, बम्बई, संवत् १९१७	,,
से.	सेतुबंध	निर्णयसागरप्रेस, बम्बई, १८९५	आश्वासक, पद्य
स्वप्न.	स्वप्नवासवदत्त	त्रिवेन्द्र संस्कृत सिरिज़	पृष्ठ
हम्मीर.	हम्मीरमदमर्दन	गायकवाड ओरिएण्टल सिरिज, नं० १०,१९२०	,,
हास्य.	हास्यचूडामणि (प्रहसन)	,, ,,	,,
हि.	हितोपदेशकुलक	हस्तलिखित	गाथा
हित.	हितोपदेशसारकुलक	हस्तलिखित	गाथा
हे.	हेमचन्द्र-प्राकृत-व्याकरण	१ डॉ. आर्. पिशेलू-संपादित, १८७७	पद, सूत्र
		२ बम्बई संस्कृत सिरिज, १९००	,,
हेका.	हेमचन्द्र-काव्यानुशासन	निर्णयसागर प्रेस, बम्बई, १९०१	पृष्ठ

संकेत-सूची

अ० = अव्यय.
क्रि० वि० = क्रिया विशेषण.
न० = नपुंसक लिङ्ग.
पुं० = पुँल्लिङ्ग.
पुं० न० = पुँल्लिङ्ग व नपुंसकलिङ्ग.
पुं० स्त्री० = पुँल्लिङ्ग व स्त्रीलिङ्ग.
स्त्री० = स्त्रीलिङ्ग.
स्त्री० न० = स्त्रीलिङ्ग व नपुंसकलिङ्ग.
त्रि० = पुँल्लिङ्ग, स्त्रीलिङ्ग व नपुंसकलिङ्ग.
ब० = बहुवचन.
व० कृ० = वर्तमान कृदन्त.
स० = सर्वनाम.

॥ श्रीः ॥

❀ नमोऽस्तु महावीराय ❀

परिशिष्ट

॥ अर्द्धमागधी-कोष ॥

अइ. अ० (अति) (१) ઉત્કર્ષ; મ્હોટાઈ. उत्कर्ष; महत्त्व. Eminence, Rise, Prosperity, Greatness. कप्प०(२) પ્રશંસા. श्लाघा. Praise. ठा० ४, १;(३) ઉલ્લંઘન. अतिक्रमण. Overstepping, offence. दस० ५, २, ४२; (४) ઉપર. ऊंचा. Above, High. नाया १;

अइउट्ट. त्रि० (अतिवृत्त) પ્રાપ્ત; મળેલું. अतिगत; प्राप्त. Acquired, Attained. सूय० १, ५, १, १२;

अइपडाग. पुं० (अतिपताक) માછલીની એક જાતિ. मत्स्य की एक जाति. A kind of fish. विवा० १, ८;

अइपाइअ. त्रि० (अतिपातिक) હિંસા કરનાર. हिंसा करने वाला. Heinous, sinner, incestor. सूय० २, १, ५७;

अइय. त्रि० (अतिग) પ્રાપ્ત,મળેલ. प्राप्त. Acquired, Gained. राय० १३४;

अइसेस-पुं० (अतिशेष) વધારો. बचा हुआ; अवशिष्ट. Remainder, a small remainder. ठा० ४, २;

अईसार.पुं० (अतीसार) (१) સંગ્રહણી નામનો રોગ. संग्रहणी-रोग. Dysentry, Violent straining at stool. (२) એ નામનો રાજા. इस नाम का एक राजा. A well known King of that time. ठा० ५, ३;

अंकुस. पुं० (अङ्कुश) એક ગ્રહનું નામ. ग्रह विशेष. Name of a particular planet. ठा० २, ३;

अंग. त्रि० (आङ्ग) શરીરનો વિકાર. शरीर का विकार. Physical defect. ठा० ८;

अंगीकड. त्रि० (अङ्गीकृत) સ્વીકાર કરેલ; स्वीकृत. Accepted. ठा० ५;

अंछण. न० (कर्षण) ખેંચ; તાણ. खींचाव. Pulling, Drawing. पण्ह० २, ५;

अंजू. स्त्री० (अंजू) (१) વિપાક સૂત્રનું એક અધ્યયન. विपाक सूत्र का एक अध्ययन. A study of Vipaka Sutra. (chapter) विवा० १, १; (२) જ્ઞાતા ધર્મકથાસૂત્રનું એક અધ્યયન. ज्ञाता धर्म कथा सूत्र का एक अध्ययन. A chapter of Giata Dharmakatha Sutra नाया० १, २;

अंबा. स्त्री० (अम्बा) એક પ્રકારની વેલ. वल्ली विशेष. Name of a particular Creeper. पन्न० १;

अकइ. त्रि० (अकति) સંખ્યાતીત; અનંત.

असंख्यात; अनंत. Innumerable; indefinite. ठा० ३;

अकामिय. त्रि० (अकामिक). નિરાશ; ઇચ્છા વગરનો. निराश. Free from desire; reluctant. विवा० १, १;

अकिरिय. त्रि० (अक्रिय) (૧) આલસુ; નિરુદ્યમી. आलसु; निरुद्यम. Idle; motionless; standstill. (૨) અશુભ પ્રવૃત્તિથી રહિત. अशुभ व्यापार से रहित. Devoid of impure activity. ठा०७;

अकिट्ठ. त्रि० (अकृष्ट) અણખેડાયેલ. अविलिखित. Uncultured; uncultivated. भग० ३, २;

अकुहय. त्रि० (अकुहक) નિષ્કપટ; માયા રહિત. निष्कपट; माया रहित. Frank; guileless; candid. दस० ६, २;

अक्खाइ. त्रि. (आख्यायिन्) ઉપદેશક; કહેનાર. उपदेशक; कहनेवाला. Preacher; one who tells. नाया० १, १८; विवा० १, १;

अक्खाइय. त्रि० (अक्षतिक) સ્થાયી; અનશ્વર; શાશ્વત. स्थायी; अनश्वर; शाश्वत. Eternal; everlasting. पराह० १, २;

अक्खाय. न० (आख्यात) ક્રિયાપદ. क्रियापद. A verb. पराह० २, २;

अचेलग-य. त्रि० (अचेलक) (१) ફાટેલા કપડા વાળા. फटा टुटा वस्त्रवाला. One having torn clothes. (२) નિર્દોષ વસ્ત્રવાળા. निर्दोष वस्त्र वाला. One who puts on pure clothes. (३) અનિયત રૂપે વસ્ત્રનો ઉપભોગ કરનાર. अनियत रूप से वस्त्र का उपभोग करने वाला. One who wears clothes irregularly or freely. ठा० ५, ३; विशे० २५६६;

अच्चासणया. स्त्री० (अत्यशनता) ઘણું ખાવું તે. खूब खाना. Over-feeding oneself; eating like a gluttor. ठा०६;

अच्छ. त्रि० (आच्छ) અચ્છ દેશમાં ઉત્પન્ન. अच्छ देश में उत्पन्न. Born in Achha country. पन्न० ११;

अच्छभल्ल. पुं० (ऋक्षभल्ल) રીંછ. रींछ; भालुक. A bear. पराह० १, १;

अच्छरय. पुं० (आस्तरक) પથારી ઉપર પાથરવાનું વસ્ત્ર વિશેષ. शय्या पर बिछाने का वस्त्र-विशेष. A cover to be spread over the bed. नाया० १, १;

अच्छिद्द. त्रि० (अच्छिद्र) નિર્દોષ. निर्दोष. Innocent; faultless. भग० २, ५;

अज्जग-य. पुं० (आर्यक) પિતામહ; પિતાના પિતા. पितामह; पिता का पिता. A Grand father. भग० ६, ३३;

अज्जल. पुं० (आर्यल) મ્લેચ્છની એક જાતિ. म्लेच्छों की एक जाति. A sub-caste in Malechha. पन्न० १;

अज्झोवगमिय. त्रि० (आभ्युपगत) પોતાની ઇચ્છા થી સ્વીકારેલ. स्वेच्छा से स्वीकृत. Voluntarily accepted; accepted with freewill. पन्न० ३४;

अट्ट. पुं० (अट्ट) આકાશ. आकाश. The sky; ether; the subtle and ethereal fluid pervading the whole universe; space. भग० २०, २;

अट्ठ. पुं० (अर्थ) (१) સંયમ. संयम Religious devotion; सूय० १,२,२, १६; (૨) અભિલાષ; ઇચ્છા. अभिलाष; इच्छा. Desire, Longing. नाया०१,१६;

अड्ढेज्ज. नं०(आढ्येज्या) શ્રીમંતાઈ. धनिपन; श्रीमंताई. Apulence, richness. ठा० १०;

अणंतर. पुं० (अनन्तर) વર્તમાન સમય.

वर्तमान समय. The present time ठा० १०;

अणट्ट. त्रि० (अनार्त) આર્તધ્યાન રહિત. आर्त ध्यान से रहित. One without monomania or painful concentration. "अणट्टा किति पव्वए" उत्त० १८, ५०;

अणत्त. त्रि० (अनात्त) અગૃહીત; અસ્વીકૃત. अगृहीत; अस्वीकृत. Unaccepted. ठा० २, ३;

अणप्प. त्रि० (अनर्प्य) અર્પણ કરવાને અયેાગ્ય યા અશક્ય. अर्पण करने को अयोग्य या अशक्य. Unfit for being offered; Not feasible for being offered. ठा० ६;

अणलं. अ० (अनलम्) અસમર્થ. असमर्थ. Unfit; incompetent; weak. आया० २, ५, १, ७;

अणाइय. पुं० (ऋणातीत) સંસાર; દુનિયા. संसार; दुनियां. The course of circuit of worldly life; worldly illusion. भग० १, १;

अणागलिय. त्रि० (अनाकलित) નહિ જાણેલું, અલક્ષિત. नहीं जाना हुआ; अलक्षित. Unseen, unperceived; unobserved. नाया० १, ६;

अणासय. पुं० (अनशक) અનશન; ભેાજન ન લેવું તે. अनशन; भोजनाभाव. Fasting. "खारस्स लोणस्स अणासएणं" सूय० १, ७, १३;

अणासिय. त्रि० (अनशित) ભૂખ્યેા. भूखा. Hungry; One who has not eaten any thing. सूय० १, ५, २;

अणिइय. त्रि० (अनियत) (१) અનિયમિત; અવ્યવસ્થિત. अनियमित; अव्यवस्थित. Irregular; unrestricted. (२) पुं० સંસાર. संसार. The course of worldly life. भग० ६, ३३;

अणिएय. त्रि०(अनियत) અનિયમિત; અપ્રતિબદ્ધ. अनियमित; अप्रतिबद्ध Irregular; unrestricted. "अखिले अगिद्धे अणिएयचारी, अभयंकरे भिक्खू अणाविलप्पा" सूय० १, ७, २८;

अणिय. न० (अनृत) અસત્ય; જુઠું. असत्य; झूँठ. False, Not true. ठा० १०;

अणियट्ट. पुं० (अनिवर्त) (१) મેાક્ષ; મુક્તિ. मोक्ष; मुक्ति. Liberation; freedom, final emancipation. आया० १, ५, १; (२) એક મહાગ્રહ. एक महाग्रह. A name of a great planet. ठा० २, ३;

अणियय. त्रि० (अनियत) કલ્પવૃક્ષની એક જાતિ, જે વસ્ત્ર દેછે. कल्पवृक्ष की एक जाति जो वस्त्र देती है. A sort of a tree yielding desired clothes. ठा० १०;

अणु. अ० (अनु) (१) યેાગ્ય; ઉચિત. योग्य; उचित. Fit, proper. सूय० १,३,३,१७; (२) અનુકૂલ; હિતકર. अनुकूल; हितकर. Favourable, agreeable; beneficial, wholesome. 'अणुधम्म' सूय० १, २, १, १४; (३) મદદ કરવી; સહાયતા દેવી. मदद करना; सहायता करना. Helping; Aiding. 'अणुपरिहारि' ठा० ३, ४;

अणुअ. त्रि० (अनुग) અનુસરણ કરનાર. अनुसरण करने वाला. A Follower, one who follows. 'अधम्माणुए' विवा० १, १;

अणुक्कमण. न० (अनुक्रमण) ગમન; ગતિ. गमन; गति. Going, motion, movement. सूय० १, ५, २, २१;

अणुगम. पुं० (अनुगम) જાણવું; બરાબર સમજવું; નિશ્ચય કરવેા તે. जानना

ठीक२ समझना; निश्चय करना. To know, to understand exactly, to determine. ठा० १;

अणुगिद्ध. त्रि० (अनुगृद्ध) અત્યંત આસક્ત; લોલુપ. अत्यंत आसक्त; लोलुप. Very much greedy for, much attached, ardently longing for. सूय० १, ४, १, १२;

अणुजाय. त्रि० (अनुजात) (१) પાછળથી ઉત્પન્ન થયેલ. पीछे से उत्पन्न. Born after; A younger brother. (२) સદૃશ; તુલ્ય. सदृश; तुल्य. Similar. congruent. सू० प० १२;

अणुपरियट्टण. न० (अनुपरिवर्तन) પરિવર્તન; ફેરફાર કરવોતે. परिवर्तन; फिरना. Change; Exchange. भग० १, ६;

अणुपवन्न. त्रि० (अनुप्रपन्न) પ્રાપ્ત થયેસ. प्राप्त. Acquired, got. सूय० २, ३, २१;

अणुपवाएत्तार. त्रि० (अनुप्रवाचयितृ) ભણાવનાર; પાઠક; શિક્ષક; ઉપાધ્યાય. पढ़ानेवाला; पाठक; उपाध्याय. Teacher, one who teaches Sastras. ठा० ५, २;

अणुपेहि. त्रि० (अनुप्रेक्षिन्) ચિંતન કરનાર. चिंतन कर्ता. A Contemplator; thinker, सूय० १, १०, ७;

अणुवंधण. न० (अनुबन्धन) અનુકૂલ બંધન. अनुकूल वन्धन. Suitable bond, agreeable binding. उत्त० २६, ४५;

अणुवूहेत्तार. त्रि० (अनुबृंहितृ) અનુમોદન કરનાર. अनुमोदन करने वाला. One who supports; supporter, seconder. ठा० ७;

अणुरंगि. त्रि० (अनुरङ्गिन्) અનુકરણ કરનાર. अनुकरण कर्ता, A follower; An imitater. सू० प० १०, ८;

अणुवत्तग. त्रि० (अनुवर्तक) અનુસરણ કરનાર. अनुसरण कर्ता, A follower. सूय० १, २, २, ३२;

अणुवीइ. स्त्री० (अनुवीचि) અનુકૂલતા. अनुकूलता. Favour, Conformity. "वेयाणुवीइं या कासि चीइज्जंतो के गिलाइ से भुज्जो." सूय० १, ४, १, १६;

अणेगावाइ. त्रि० (अनेकवादिन्) પદાર્થોને સર્વથા ભિન્ન માનનાર; અક્રિયાવાદ મતનો અનુયાયી. पदार्थों को सर्वथा अलग२ मानने वाला; अक्रियावाद मत का अनुयायी. ठा० ८;

अणाइट्ठ. त्रि० (अन्वादिष्ट) આદિષ્ટ; જેને આજ્ઞા દેવાઇ હોયતે. आदिष्ट; जिसको आदेश दिया गया हो वह. One to whom orders are issued; a servant. "अज्जुणए मालागारे मोग्गरपाणिणा जक्खेणं अणाइट्ठे समाणे" अंत० ६, १३;

अणेसणा. स्त्री० (अन्वेषणा) (१) પ્રાર્થના. प्रार्थना. A request, prayer. आया० (२) ગૃહસ્થે આપેલ ભિક્ષાનું ગ્રહણ. गृहस्थ से दी जाती भिक्षा का ग्रहण. Taking of alms given by a householder. ठा० ३, ४;

अत्तणिज्जिय. त्रि० (आत्मीय) સ્વકીય; પોતાનું. स्वकीय. One's own. ठा० ३, १;

अत्थरय. त्रि० (अस्तरजस्क) નિર્મલ; શુદ્ધ. निर्मल; शुद्ध. Pure, dirtless. भग० ११, ११;

अत्थुग्गहण. न० (अर्थावग्रहण) અર્થનો—પદાર્થનો નિશ્ચય. पदार्थ का निश्चय. Ascertainment of a thing. भग० ११, ११;

अदंसिया. स्त्री० (अदंशिका) એક પ્રકારની મિષ્ટ વસ્તુ. एक प्रकार की मिष्ट चीज, A sort of sweetmeat, A sort of sweet article. पन्न० १७;

अद्दहिय. त्रि० (आहित) થાપી રાખેલું. रखा

हुआ; स्थापित. Kept, placed. विपा० १, ६;

अद्दीण. त्रि० (अदीन) ક્ષોભ નહિં પામેલ; અક્ષુબ્ધ; નિર્ભિક. चोभ को अप्राप्त; अचुब्ध; निर्भीक. Unperplexed, Unconfounded. पण्ह० २, १;

अधम्मकेउ. पुं० (अधर्मकेतु) અધર્મી; પાપીષ્ટ. पापिष्ट. A sinner. नाया० १, १८;

अधम्मिट्ठ. त्रि० (१) (अधर्मेष्ट) અધર્મ પ્રિય; પાપ પ્રિય. अधर्म-प्रिय; पाप-प्रिय. A lover of sins, one who takes pleasure in doing wicked deeds. भग० १२, २; (२) (अधर्मिष्ट) પાપીઓને વહાલું. पापिओं का प्यारा. Sinful, that which is dear to the sinners. भग० १२, २;

अधा. स्त्री० (अधस्) અધો દિશા; નીચલી દિશા. अधो दिशा, नीचली दिशा. Lower direction; downward. ठा० ६;

अपय. त्रि० (अपद) (१) પગ રહિત. વૃક્ષ, દ્રવ્ય, ભૂમિ વિગેરે; પગ રહિત વસ્તુ. पांव रहित, वृत्त, द्रव्य, भूमि, वगैर; पैर रहित वस्तु, That which has got no legs; standstill, motionless. नाया० १, ८;

अपरच्छ. त्रि० (अपराच्च) અપ્રત્યક્ષ; અસમક્ષ; પરોક્ષ. असमच; परोच. Invisible, beyond the range of sight; absent. पण्ह० १, ३;

अप्पाउय. त्रि० (अल्पायुष्क) થોડા આયુષ્ય વાળું. थोड़ा आयुष्य वाला. Short living, one whose life is short. ठा० ३, ३;

अब्भास. पुं० (अभ्यास) ગણીતનો સંકેત વિશેષ. गणित का संकेत विशेष. Multiplication. क० गं० ४, ७८; ८३;

अब्भुज्जय. त्रि० (अभ्युद्यत) તૈયાર. तय्यार. Prepared, ready. नाया० १, १;

अभग्ग. पुं० (अभग्न) આ નામનો એક ચોર. इस नाम का एक चोर. Name of a thief. विवा० १, १;

अभय. न० (अभय) રાજા શ્રેણિકનો એક વિખ્યાત પુત્ર તથા મન્ત્રી, જેણે ભગવાન મહાવીર પ્રભુ પાસે દીક્ષા લીધીહતી. राजा श्रेणिक का एक विख्यात पुत्र और मन्त्री, जिसने भगवान महावीर के पास दीचा ली थी. A well known and reputed son and minister of king Shrenika whose initiation took place at the hands of Mahavir Bhagavan. अणुत्त १; नाया० १, १;

अभयदाण. न० (अभयदान) અભયદાન, જીવિત દાન. अभयदान; जीवित दान. Guarantee of safety or protection (from danger to life). पण्ह० २, ४;

अभिओगपण्णत्ति. स्त्री० (अभियोगप्रज्ञप्ति) વિદ્યાવિશેષ. विद्याविशेष. A particular magical skill. नाया० १, १६;

अभिगमि. त्रि० (अभिगमिन्) (१) સ્વીકાર કરનાર; પ્રાપ્ત કરનાર. स्वीकार करने वाला; प्राप्त करने वाला. One who approaches, One who receives or accepts. (२) આદર કરનાર. आदर करने वाला. One who receives, a receiver. (३) ઉપદેશક. उपदेशक. A Teacher, A Preacher. पन्न० ३४; (४) નિશ્ચય કારક. निश्चय कारक. Decisive. (५) પ્રવેશ કરનાર. प्रवेश करने वाला. One who enters. पन्न० ३४;

अभिरूयंसि. त्रि० (अभिरूपिन्) સુન્દર રૂપ વાળું; મનોહર. सुन्दर रूप वाला; मनोहर. Beautiful, well formed, hand-

some, charming. आया० २,४,२,१;

अभिलोयणं. न० (अभिलोकन) જ્યાં ઉભા રહેવાથી દૂર દૂર ની વસ્તુઓ દેખાય તે સ્થાન. जहां खड़े रह कर दूर की चीज देखी जाय वह स्थान. A place from which one can see things at a distance. पराह० २, ४;

अभिवेदणा. स्त्री० (अभिवेदना) અત્યન્ત પીડા. अत्यन्त पीडा. Excessive pain. सूय० १, ५, १, १६;

अभिसेअ-ग. पुं० (अभिषेक) વીર્ય અને લોહીનો સંયોગ. शुक्र-शोणित का संयोग. Conjunction of semen and blood. "इह खलु अत्तताए तेहिं तेहिं कुलेहिं अभिसेएण अभिसंभूया" आया० १, ६, १;

अभिसेवि. त्रि० (अभिषेविन्) સેવા કરનાર. सेवा-कर्ता. One who serves or waits upon; an attendant. सूय० २, ६, ४४,

अमुद्-य-ग्ग. न० (अमुदग्र) એક પ્રકારનું અતીન્દ્રિય મિથ્યાજ્ઞાન. अतीन्द्रिय मिथ्याज्ञान विशेष, जैसे देवताओं के पुद्गल रहित शरीर को देखकर जीव का शरीर पुद्गल से निर्मित नहीं है ऐसा निर्णय. Knowledge of a particular kind which is beyond senses. A knowledge by which one, seeing the matterless bodies of Gods, comes to a conclusion that the form of soul is not made of matter. ठा० ७;

अय. न०(अय) પુણ્ય. पुण्य. Good actions of former birth ठा० १०;

अरज्झिय. त्रि० (अरहित) નિરન્તર; સતત. निरन्तर; सतत. Constant; Continual 'अरज्झियामितावा'-सूय० १, ५, १;

अरोस. त्रि० (अरोष) (१) ગુસ્સા રહિત. गुस्सा रहित. Absence of anger. (२) पुं० એક મ્લેચ્છ દેશ, અને તેમાં રહેનાર જાતિ. एक म्लेच्छ देश और उसमें रहने वाली म्लेच्छ जाति. A Country of Malechhas and a nation of Malechhas residing in that country पराह० १, १;

अलज्ज. त्रि०(अलज्ज) નિર્લજ્જ; બેશરમ. निर्लज्ज; बेशरम. Shameless, impudent. पराह० १, ३;

अलपट्ट. न० (अलपट्ट) વિંછીની પુંછડીના આકાર જેવું એક શસ્ત્ર. बिच्छू के पूंछ जैसे आकार वाला एक शस्त्र. A kind of missile having the form a scorpion's tail. विवा० १, ६;

अवक्खेव. पुं० (अवक्षेप) વિઘ્ન; બાધા. विघ्न; बाधा. Objection, impediment, hinderance. विवा० १, ६;

अवगय. त्रि० (अपगत) નષ્ટ; ગુજરેલ. गुजरा हुआ; विनष्ट. Vanished, dead, gone away, passed away. नाया० १, १; दस० १०, १६;

अवच्चीय. त्रि० (अपत्यीय) સંતાન સમ્બંધી संतानीय; संतान संबंधी. Pertaining to children. ठा० ६;

अवज्झा. स्त्री० (अवध्या) વિદેહક્ષેત્રની એક નગરી. विदेह क्षेत्र की एक नगरी. A name of a city in the Videh Kshetra The 4th division of Jambudwipa (the central continent which contains our earth), ठा० २, ३;

अवणय. पुं० (अपनय) દૂર કરવું તે. अपनयन; हटाना. Removal, setting aside.

ठा० ८;

अवतंस. पुं० (अवतंस) મેરૂ પર્વત. मेरु पर्वत. Mount Meru which is in the middle of Jambudvipa the 1st Continent. सू० प० ५;

अवत्तिय. न०(अव्यक्तिक) (१) એક જૈનાભાસ મત; નિહ્નવ પ્રચાલિત એકમત. एक जैनाभास मत; निह्नव प्रचालित एक मत. A religious creed resembling that of the Jain tenets; a religious doctrine propounded by Nihnava. (२) આ મતનો અનુયાયી. इस मत का अनुयायी. A follower of this doctrine. ठा० ७;

अवत्थद्ध. त्रि० (अवष्टब्ध) જેને સહાય મળી હોયતે. अवलम्बन प्राप्त; जिसको सहारा मिला हो वह.One who has got support; one who is helped. नाया०१, १८;

अवमद्दग. त्रि० (अवमर्दक) મર્દન કરનાર. मर्दन करने वाला. One who rules or shampooes. नाया० १, १६;

अवमाणण. न० (अवमानन) અનાદર; અવજ્ઞા. अनादर; अवज्ञा. Disrespect, Insult. पएह० १, ५;

अवय. त्रि० (अवच) પ્રતિકૂલ, प्रतिकूल. Disagreeable. भग० १, ६;

अवयक्खा. स्त्री० (अपेक्षा) અપેક્ષા. अपेक्षा. Expectation, desire; consideration, reference. नाया० १, ६;

अवयच्छिय. त्रि० (अपेक्षित) દેખેલું, देखा हुआ Seen, perseived. नाया० १, ८;

अवहसिय. त्रि० (अप-व हसित) તિરસ્કૃત, ઉપહાસ કરેલ. तिरस्कृत; उपहसित Despised, molked at. नाया० १,६;

अवहार. पुं०(अपहार) (१)દૂર કરવું; પરિત્યાગ કરવો. दूर करना; परित्याग. Removing, abandoning. नाया० १, ६; (२) ભાંગાકાર. भागाकार. Divison, the quotient भग० २५, ४;

अवहेलण. त्रि० (अवहेलन) ઉપેક્ષા કરનાર उपेक्षा करने वाला. Indifferent, disdaister, one who disregards or slights. सूय० २, ६, ५३;

अवाईण. त्रि० (अवाचीन) અધોમુખ. अधोमुख. Downward, gone down, headlong. नाया० १, १;

अवाय. पुं० (अपाय) (१) અનર્થ; અનિષ્ટ. अनर्थ; अनिष्ट. Evil, Misfortune, Calamity.ठा० १; (२) ઉદાહરણ વિશેષ. उदाहरण विशेष. An illustration ठा० ४, ३; (३) વિયોગ; ભિન્નતા. वियोग; पार्थक्य.separation,departure. नंदी०

असंत. त्रि० (असत्त्व) સત્ત્વ રહિત; બળ વિનાનું. सत्त्व रहित; बल शून्य. Without having any sustance; not substantial; spiritless. पएह०१, २;

असक्कय. त्रि० (असत्कृत) સત્કાર ન કરેલ, सत्कार रहित; Not received or treated hospitably; Not treated with respect. पएह १, २;

असण. पुं० (असन) બીયકાનું ઝાડ. बीजक नामक वृक्ष. Name of a tree called Bijak. पन्न० १; नाया० १, १;

असाढय. न० (असाढक) તૃણ વિશેષ, तृण विशेष; A particular kind of grass. पन्न० १;

अस्सकरण. न० (अश्वकरण) ઘોડાર; જ્યાં ઘોડા રાખવામાં આવે છે તે સ્થાન, जहां घोड़ा रखने में आता हो वह स्थान; अस्तबल. Stable. आया० २, १०, १४;

अस्सासण. पुं० (आश्वासन) એક મહાગ્રહ.

एक महाग्रह, Name of a great planet. सू० प० २०;

अहिगरण. पुं० न० (अधिकरण) (१) આત્મ ભિન્ન બાહ્ય વસ્તુ. आत्म भिन्न वाह्य वस्तु. Outward substance which quite different from soul. ठा० २, १; (२) આધાર. आधार, support विरो० ८४; —**कर.** त्रि० (कर) કલહ કારક. कलह कारक, quarrelsome. सूय० १, २, २, २०, आया. —**किरिया** स्त्री० (क्रिया) દુર્ગતિમાં લઈ જનાર ક્રિયા. दुर्गति में ले जाने वाली क्रिया; Action or act which leads to misfortune or hell. पण्ह० १, २;

अहिट्ठग. त्रि० (अधिष्ठक) અધિષ્ઠાતા; કરનાર अधिष्ठाता; विधायक; कारक. A regulator, Controller, head, Superintendent. "बुद्धपुत्तमहिट्ठगा" दस० ६, ५५;

अहियासण. न० (अधिकाशन) અધિક ભોજન; અજીર્ણ. अधिक भोजन; अजीर्ण. 1. Overfeeding; indigestion. ठा० ६,

अहिल्लिया. स्त्री० (अहिल्या) એનામની એક સતી સ્ત્રી. एक सती स्त्री. Name of a pions woman. पण्ह० १, ४;

अहिसंका. स्त्री० (अभिशंका) ભય, ડર. भय; डर. Fear, Danger. सूय० १, १२, १७;

अहिसंधि. पुं० स्त्री० (अभिसंधि) અભિપ્રાય; આશય. अभिप्राय; आशय. Opinion, belief; Intention, aim, object, purpose. पण्ह० १, २;

अहो. अ० (अहनि) દિવસમાં, दिवसमें. In day time. "अहो य राओ य सिवाभिलासिणो" पण्ह० २, १;

आ. अ० (आ) (१) નીચે. नीचे; अधः. Downwards, under. राय० ३५, ३६; (२) વિસ્મય, આશ્ચર્ય; विस्मय; आश्चर्य. Wonder, surprise. ठा० ५;

आइक्खिया. स्त्री० (आख्यायिका) (१) વાર્તા; કથા. वार्ता, कहानी. A story, tale. नाया० १, १; (२) એક પ્રકારની મેલી વિદ્યા, एक प्रकार की मैली विद्या, जिससे चाण्डालनी भूतकाल आदि की परोक्ष बातें कहती है. A kind of Science having crooked ways for the accomptionment of an object. ठा० ६;

आइल. त्रि० (आविल) મલીન, ડોળું; मलिन; कलुष; अस्वच्छ. Dirty, impure. पण्ह० १, ३;

आउज्जिय. त्रि० (आवर्जित) સન્મુખ કરેલું संमुख किया हुआ. Turned towards faced पन्न० ३६;

आउट्टण. न० (आवर्तन) આરાધના; સેવા; ભક્તિ. आराधना; सेवा; भक्ति. Propitiation, worship, adoration. Service. वव० १, ६;

आउत्त. त्रि० (आगुप्त) સંક્ષિપ્ત. संक्षिप्त. Abridged; abbreviated. ठा० ३, १;

आउस्सिय. त्रि० (आवश्यक) (१) જરૂરનું. जरूरी. Needful, necessary. (२) જરુર; અવશ્ય. जरूर; अवश्य. Necessarily. पन्न० ३६;

आउस्सियकरण. न० (आवश्यककरण) (१) મન, વચન, અને કાયાનો શુભ વ્યાપાર. मन, वचन, और काया का शुभ व्यापार. Virtuous practice (or act) of mind, words and body. (२) મોક્ષ માટેની પ્રવૃત્તિ. मोक्ष के लिये प्रवृत्ति. Perseverance aiming at liberation or final emantipatoin.

पन्न० ३६;

आएस. पुं० (आदेश) (१) ઉપચાર; આરોપ. उपचार; आरोप. Attributing the nature or properties of one thing to another. "आएसो उपयारो" विशे० ३४८८; (२) શિષ્ટ-સંમત. शिष्ट-सम्मत, That which is acceptable to a wise man. "आएसो सोउ भवे" वव० २, ८;

आकोडण. न० (आकोटन) કુટીને ખોંસવું તે. कूट कर घुसेड़ना. Thrusting. पण्ह० १,३;

आगरि. त्रि० (आकरिन्) ખાણનો ધણી. खान का मालिक; खान का काम करने वाला. An owner of a mine. पण्ह० १, २;

आगार. न० (आगार) (१) ઘર; ગૃહ. घर;गृह. A house. नाया० १, १; (२) त्रि० ગૃહસ્થ. गृहस्थ; गृही. A householder. ठा०

आघाय. पुं०(आघात) (१) વધ. वध. Killing. (२) પ્રહાર. चोट; प्रहार. A blow नाया० १, ६;

आडासेतीय. पुं० (आडासेतीक) એક જાતનું પક્ષી. पक्षि विशेष. A kind of bird. पण्ह० १, १;

आडोविअ. त्रि० (आटोपिक) આડંબર કરનાર. आटोप वाला; स्फारित. Arrogant; Proud. पण्ह० १, ३;

आढय. पुं०न०(आढक) જુઓ. 'आढग'. देखो 'आढग'. Vide आढग. ठा० ३, १;

आणंतरिय. न० (आनन्तर्य) (१) અવિચ્છેદ; વ્યવધાનનો અભાવ; નિરન્તર. अविच्छेद; व्यवधान का अभाव. Immediate succession; Constance. ठा० ४, ३;

आणावणिय. त्रि०(आज्ञापनिक) હુકમ કરનાર. आज्ञा फरमाने वाला. Ordering, Commanding. राय० २५;

आणुओगिअ. त्रि० (आनुयोगिक) વ્યાખ્યા કરનાર. व्याख्या-कर्ता. An expounder; A commentator. नंदी० ५१;

आफोडिअ. न० (आस्फोटित) હાથ પછાડવો તે. हाथ पछाडना. Slapping or clapping the arms. पण्ह० १, ३;

आवाहा. स्त्री० (आवाधा) (१) અલ્પ બાધા. अल्प वाधा. A little objection. नाया० १, ४; (२) અન્તર. अन्तर. Distance. सम० १५;

आभागि. त्रि० (आभागिन्) ભોક્તા; ભોગી. भोक्ता; भोगी. One who enjoys; An enjoyer. "अणेगाणं जन्ममरणाणं आभागी भवेज्ज" नाया० १, १८;

आमइ. त्रि० (आमयिन्) રોગી. रोगी. Diseased; sick. वव० १, १;

आमेडणा. स्त्री० (आम्रेडना) ઉલટું કરવું; ઉંધું કરવું. विपर्यस्त करना; उलटा करना. पण्ह० १, ३;

आमोअ. पुं० (आमोद) એક પ્રકારનું વાજિંત્ર. वाद्य विशेष. A kind of musical instrument. राय० ४६;

आय. पुं० (आत्मन्) (१) સ્વયં; પોતે; નિજ. स्वयं; निज. Self; oneself. "रयणाइं गहाय आयाए" भग० ३, २; (२) શરીર; દેહ. शरीर; देह. The body. नाया० १, ८; (३) જ્ઞાન આદિ આત્માના ગુણ. ज्ञान आदि आत्मा के गुण. Natural virtue of the soul; viz, Knowledge etc. आया०

आयर. पुं० (आदर) પરિગ્રહ; અસંતોષ. Possession; Attachment; Desire. पण्ह० १, ५;

आयवा. स्त्री० (आतपा) આ નામનું 'જ્ઞાતા ધર્મ કથા' સૂત્રનું એક અધ્યયન. इस नाम

का 'ज्ञाताधर्म कथा' सूत्र का एक अध्ययन. Name of a chapter in Gyatadharma Katha Sutra. नाया० २, १;

आयसी. स्त्री० (आयसी) લોઢાની કોશ. लोहे की कोश. An iron instrument for digging. पण्ह० १, १;

आयाइ. स्त्री० (आयाति) (१) આગમન. आगमन. Coming; Arrival. (२) ઉત્પત્તિ; ગર્ભથી બહાર નીકળવું. उत्पत्ति; गर्भ से बाहर निकलना. Birth. Coming out from the womb. ठा० २, ३; (३) ભવિષ્ય કાળ. आयति; भविष्य काल. The future. दसा०

आयाइ. स्त्री० (आजाति) (१) ઉત્પત્તિ; જન્મ. उत्पत्ति; जन्म. Birth. ठा० १०; (२) જાતિ; પ્રકાર. जाति; प्रकार. A kind; A variety. (३) આચાર; આચરણ. आचार; आचरण. Behaviour; Conduct. आया०

आयाइट्ठाण. न० (आजातिस्थान) (१) જગત; સંસાર. जगत्; संसार. The world; The course or circuit of worldly life. (२) આ નામનું 'આચારાંગ' સૂત્રનું એક અધ્યયન. 'आचाराङ्ग' सूत्र के एक अध्ययन का नाम. Name of a chapter in Acharanga sutra. ठा० १०;

आयार. पुं० (आचार) નિપુણ શિષ્ય. निपुण शिष्य, A shrewd pupil. भग० १, १;

आयाव. पुं० (आताप) અસુરકુમાર જાતિના દેવતાની એક જાત. असुरकुमार जातीय देव विशेष. A variety of Asurkumar gods. भग० १३, ६;

आयावि. त्रि० (आतापिन्) જુઓ 'आयावत्र' શબ્દ. देखो 'आयावत्र' शब्द. Vide. 'आयावत्र' ठा० ४;

आयास. पुं० (आयास) પરિગ્રહ. परिग्रह. Possession. पण्ह० १, ५;

आरक्खि. त्रि० (आरक्षिन्) રક્ષક. रक्षक, त्राता. A protector; A Guard. ठा० ३, १; ओघ० २६०;

आरत. त्रि० (आरत) અત્યન્ત અનુરક્ત. अत्यन्त अनुरक्त. Excessively devoted or attached. पण्ह० २, ४;

आरिय. न० (आऋत) આગમન. आगमन. Coming; Arrival. राय० १०१;

आरोय. त्रि० (आरोग्य) (१) ક્ષેમ; કુશલ. क्षेम; कुशल. Happy; Prosperous. (२) न० નીરોગતા. नीरोगता. Good health. आया० २, १५, ६;

आलंभिय. न० (आलम्भिक) (१) ભગવતી સૂત્રના અગીયારમા શતકનો બારમો ઉદ્દેશ भगवती सूत्र के ग्यारहवें शतक का बारहवां उद्देश. The twelfth Uddesh of the eleventh Shatak in Bhagavati Sutra. भग० ११, १२; (२) નગર વિશેષ. नगर विशेष Name. of a city. ठा० १;

आलस. त्रि० (आलस) આળસું; સુસ્ત. आलसी; सुस्त. Idle; Lazy; Slothful. भग० १२, २;

आली. स्त्री० (आली) એકપ્રકારની વનસ્પતિ. एक प्रकार की वनस्पति. A kind of vegetable. नाया० १, ३;

आलोअ. पुं० (आलोक) (१) ગોખ આદિ પ્રકાશ આવવાનું સ્થાન. गवाक्षादि प्रकाश स्थान. An air-hole. आया० (२) જગત; સંસાર. जगत; संसार. The world. आव० (३) જ્ઞાન. ज्ञान. The Knowledge. पण्ह० १, ४;

आलोयण. न० (आलोकन) ગોખ. गवाक्ष. A

balcony; A portico. उत्त० १६, ४;

आव. पुं० (आप) પ્રાપ્તિ; લાભ, प्राप्ति; लाभ. Acquisition; Profit. पण्ह० २, १;

आवत्त. पुं० (आवर्त्त) (१) મણિનું એક લક્ષણ. मणि का एक लक्षण. A particular characteristic of a jewel. राय० (२) શારીરિક ચેષ્ટા વિશેષ. शारीरिक चेष्टा विशेष; कायिक व्यापार विशेष. A particular Corporeal gesture or movement. सम० २१;

आवरण. व० (आवरण) વાસ્તુ વિદ્યા. वास्तु विद्या. The science of a house or an abode. ठा० ६;

आवलिआ. स्त्री (आवलिका) ક્રમ; પરિપાટી. क्रम; परिपाटी. A series; A continuous line सू० प० १०;

आवाय. पुं० (आपात) પ્રથમ મેલાપ. प्रथम मेलन. The first sight or appearance. ठा० ४, १;

आवास. पुं० (आवास) પક્ષીનો માળો. पक्षि-गृह; नीड. The bird's nest. वव० १, १;

आविंधण. न० (आव्यधन) (१) પહેરવું. पहनना. Clothing; Clading (२) મન્ત્રથી આધીન કરવું તે. मन्त्र से आविष्ट करना; मन्त्र से आधीन करना. Effecting or subduing by magic. पण्ह० १, २;

आवेढिय. त्रि० (आवेष्टित) ચારે તરફથી વિંટાળેલું. चारों ओरसे वेष्टित. Enclosed or encircled on all sides. भग० १६, ६;

आससण. न० (आशसन) વિનાશ; હિંસા. विनाश; हिंसा. Destruction, Killing. पण्ह० १, ३;

आसादेत्तार. त्रि० (आस्वादयितृ) આસ્વાદન કરનાર. आस्वादान केरने वाला. One who tastes. ठा० ७;

आसामर. पुं० (आशामर) સાતમા વાસુદેવ અને બલદેવના પૂર્વભવના ધર્મગુરૂનું નામ. सातवां वासुदेव और बलदेव के पूर्वभवीय धर्मगुरू का नाम. Name of a religious preceptor of the previous life of the seventh Vasudeo and Baladeo. सम० १५३;

आसीविस. त्रि० (आशीविष) નિગ્રહ અને અનુગ્રહ કરવામાં સમર્થ; લબ્ધિ વિશેષ મળવેલ. निग्रह और अनुग्रह करने में समर्थ; लब्धि विशेषको प्राप्त. Able to subdue and oblige. भग० ८, १;

आसूणिय. त्रि० (आशूनित) થોડું સૂજેલું. थोड़ा सूजा हुआ. A little swollen. पण्ह० १, ३;

आसोकंता. स्त्री० (आशोकान्ता) મધ્યમ ગ્રામની એક મૂર્ચ્છના. मध्यम ग्राम की एक मूर्च्छना. A particular intonation of the fifth gamut (in music). ठा० ७;

आहार. पुं० (आधार) આકાશ. आकाश. The sky. भग०, २, २;

आहिय. त्रि० (आहित) સ્થાપન કરેલ. स्थापित; निवेशित. Established; Placed. ठा० ४;

इइ. अ० (इति) હેતુ; કારણ. हेतु; कारण. A cause. ठा० ३;

इंगारडाह. पुं० न० (अङ्गारदाह) નીં ભાડો. आवा; मिट्टी के पात्र पकाने का स्थान. A Riln. आयर० २, १०, २;

इंद. पुं० (इन्द्र) (१) પરમેશ્વર; ઇશ્વર. परमेश्वर ईश्वर. God. ठा० ४; (२) જીવ; આત્મા. जीव; आत्मा. The soul. "इंदो

जीवो सव्वोवन्नद्धिभोगपरमेसरत्तणओ” । विशे० २९९३; (३) पृथ्वीकायनो एक अधिपति देव. **पृथ्वीकाय का एक अधिष्ठायक देव.** A presiding god of earth, embodiment. **ठा० ५, १;**

इंद. त्रि० (ऐन्द्र) (१) ઇન્દ્ર સંબન્ધી. **इन्द्र संबन्धी.** Belonging to Indra. **नाया० १, १;**

इंदग्गीव. पुं० (इन्द्रग्रीव) ગૃહનો અધિપતિ દેવ વિશેષ. **गृहाधिष्ठायक देव विशेष.** Name of a presiding god of planets. **ठा० २, ३;**

इंदिय. न० (इन्द्रिय) આંખ, કાન, નાક, જીભ અને ત્વચા એ પાંચ ઇંદ્રિય. **आंख, कान, नाक, जिह्वा, और त्वचा ये पांच इंद्रियाँ.** The organ of senses viz the eyes, ears, nose, tongue and skin. **ठा० ६; —अवाय. पुं० (अपाय)** ઇન્દ્રિયો દ્વારા થતો વસ્તુનો નિશ્ચય. **इन्द्रियों द्वारा होने वाला ज्ञान विशेष.** Knowledge of things by organ of senses. **पन्न० १५; —ओग्गाहणा. स्त्री० (अवग्रहणा)** ઇન્દ્રિયોથી ઉત્પન્ન થનાર જ્ઞાન વિશેષ. **इन्द्रियों द्वारा उत्पन्न होने वाला ज्ञान विशेष.** A particular knowledge by organ of perception. **पन्न० १५; —णाण न०** ઇન્દ્રિયોથી ઉત્પન્ન થતું જ્ઞાન; પ્રત્યક્ષ જ્ઞાન. **इन्द्रिय द्वारा उत्पन्न ज्ञान; प्रत्यक्ष ज्ञान.** Perception by organ of senses. **वव० १०;**

इच्छामुच्छा. स्त्री० (इच्छामूर्च्छा) અત્યાસક્તિ પ્રબળ ઇચ્છા. **अत्यासक्ति; प्रबल इच्छा.** Excessive attachment; strong desire. **पण्ह० १, ३;**

इयर. त्रि० (इतर) હીન; જઘન્ય. **हीन; जघन्य.** Base; Lowest. **आया १, ६, २;**

इल. पुं० (इल) (१) બનારસનો રહેવાસી એક સ્વનામ ખ્યાત ગૃહસ્થ. **वाराणसी का वास्तव्य स्वनाम ख्यात एक गृहपति-गृहस्थ.** Name of a gentleman living in Banares. **नाया० २; (२) न०** ઇલા દેવીના સિંહાસનનું નામ. **इलादेवी के सिंहासन का नाम.** A throne of Ila goddess. **नाया० २;—सिरि. स्त्री०(श्री)** ઇલ નામના ગૃહસ્થની સ્ત્રી. **इल नामक गृहस्थ की स्त्री.** A wife of Ila gentleman. **नाया० २;**

इला. स्त्री० (इला) (१) ધરણેન્દ્રની એક અગ્રમહિષી પટરાણી **धरणेन्द्र की एक अग्र महिषी.** Name of a chief queen of Dharanindra. **नाया० २;** (२) ઇલ નામના ગૃહસ્થની પુત્રી. **इल नामकं गृहस्थ की पुत्री.** A daughter of Ila gentleman. **नाया० २;**

इलावडंसय. न० (इलावतंसक) ઇલા દેવીનું વિમાન. **इला देवी का प्रासाद.** A celestial car of Ila goddess. **नाया० २;**

इसि. पुं० (ऋषि) ઋષિવાદિ નિકાયના દક્ષિણ દિશાનો ઇન્દ્ર; ઇન્દ્ર વિશેષ. **ऋषिवादि निकाय का दक्षिण दिशा का इन्द्र; इन्द्र विशेष.** Name of the Indra of the Deccan of Rishivadi gods. **ठा० २, ३;**

इसिणाय. त्रि० (इसिनक) ઇસિન નામના અનાર્ય દેશમાં જન્મેલ. **इसिन नामक अनार्य देश में उत्पन्न.** Born in Anarya country called Isin. **नाया० ३, १;**

उ. अ० (तु) કિન્તુ; પરન્તુ. **किन्तु; परन्तु.** But. **ठा० ३, १;**

उ. अ० (उत्) (१) વિપરીત; ઉલટું. विपरीत; उलटा. Contrary; Reverse. 'उक्कम' विशे० (२) અભાવ; રહિતતા. अभाव; रहितता. Absence; Want. 'उक्कर' नाया० १, १; (३) વિશેષ; વધારે. ज्यादः; विशेष. Intensity. 'उक्कोविय' विशे ३५७६;

उइट्ठ. त्रि० (अपकृष्ट) હીન. हीन. Low; Base; Vile. "आउसियअक्खचम्मउइट्ठगंडदेसं" नाया० १, ८;

उउ. त्रि० (ऋतु) રજોદર્શન; સ્ત્રીધર્મ. रजो दर्शन; स्त्री धर्म. Menstruation; Menstrual discharge. ठा० ५, २;

उंबरदत्त. पुं० (उदुम्बरदत्त) એક સાર્થવાહ નો પુત્ર. एक सार्थवाह का पुत्र. Name of a son of a trader. विवा० १, ७;

उंबरपंचग. पणग. न० (उदुम्बरपञ्चक) વડ, પીપળો, ગુલર, પ્લક્ષ અને કાકોદુમ્બરી એ પાંચ વૃક્ષોનાં ફલ. बड, पीपल, गूलर, प्लक्ष और काकोदुम्बरी इन पांच वृक्षों के फल. A collection of fruits of five kinds of trees. भग० ६, ३३;

उक्कत्त. त्रि० (उत्कृत्त) કપાએલું. कटा हुआ. Cut; Rent. विवा० १, २;

उक्कस्स. त्रि० (उत्कर्षवत्) ઉત્કૃષ્ટ; વધારેમાં વધારે. उत्कृष्ट; ज्यादः से ज्यादः. Maximum; highest limit. 'उक्कस्सठिईयाणं' ठा० १, १;

उक्कुंचण. न० (उत्कुञ्चन) ઉંચે ચઢાવવું તે. ऊंचे चढ़ाना. Causing to rise or ascend. सूय० २, २, ६२;

उवखंद. पुं० (अवस्कंद) (१) ઘેરો નાંખવો. घेरा डालना. besieging. (२) છળથી શત્રુ ના સૈન્ય ઉપર તુટી પડવું. छल से शत्रु के सैन्य को मारना. Attacking; Assaulting. पण्ह० १, २;

उक्खिय. त्रि० (उक्षित) સિંચેલું. सिक्त; सिंचा हुआ. Sprinkled; Watered. सूय० २, २, ५५;

उग्घर. त्रि० (उद्गृह) ગૃહ ત્યાગી; જેણે ઘર બાર છોડી દીધા છે તે; સાધુ. One who has abandoned house etc; A saint. "उग्घरविग्घरनिरंगणो" नाया० १,१०;

उग्घसिय. न० (अवघर्षित) ઘર્ષણ; ઘસારો. घर्षण. Rubbing; Friction. राय० ६७;

उग्घाअ. पुं० (उद्घात) (१) પ્રતિઘાત; ઠોકર લાગવી તે. ठोकर लगना. Stumbling; Stroking against. (२) ભાગ પાડવો. लघूकरण; भाग पाँत. Dividing. ठा० ३; (३) ઉપોદ્ઘાત; ભૂમિકા. उपोद्घात; भूमिका. Preface. विशे० १३४८; (४) હ્રાસ. ह्रास. Decaying. ठा० ५, २;

उच्च. त्रि० (उच्च) ઉચ્ચ; ઉત્તમ. उच्च; उत्तम. Excellent; Exalted.—च्छन्द. त्रि० (च्छन्दस्) સ્વેચ્છાચારી. स्वैर; स्वेच्छाचारी. Wanton; Uncontrolled; self-willed. पण्ह० १, २;

उच्चा. अ० (उच्चैस्) ઉત્તમ; શ્રેષ્ઠ. उत्तम; श्रेष्ठ. Excellent; Best. ठा० २, १;

उच्छाह. पुं० (उत्साह) દઢ ઉદ્યમ. दृढ उद्यम; स्थिर प्रयत्न. Firm exertion. सू० प० २०;

उच्छिंछिपण. न० (उत्क्षेपण) (१) ઉપર ફેંકવું તે. ऊपर फेंकना. Throwing or tossing up. (२) બહાર કાઢવું. बहार निकालना. Drawing out. पण्ह० १, १;

उच्छेव. पुं० (उत्क्षेप) (१) ઉંચુ કરવું; ઉપાડવું. ऊंचा करना; उठाना. Lifting or holding up. (२) ફેંકના. फेंकना.

Throwing or tossing up. वव० २, ४;

उज्जाणिअ. त्रि० (औद्यानिक) ઉદ્યાન—બાગ સમ્બન્ધી. उद्यान संबन्धी. Relating to a garden. भग० १४, १;

उड्ढ. न० (ऊर्ध्व) (१) ઉત્તમ; મુખ્ય. उत्तम; मुख्य. The chief; The best. "उड्ढत्ताए परिणमंति" भग० ६, ३;

उड्ढं. अ० (उर्ध्व) જુઓ 'उड्ढ' શબ્દ. देखो 'उड्ढ' शब्द. Vide 'उड्ढ' भग० १, १;

उड्ढा. स्त्री० (ऊर्ध्वा) ઉર્ધ્વ દિશા. ऊर्ध्व-दिशा. The upper direction. ठा० ६;

उणाइ. पुं० (उणादि) વ્યાકરણનું એક પ્રકરણ વિશેષ. व्याकरण का एक प्रकरण विशेष. A particular chapter of a grammar. पण्ह० २, २;

उण्णय. पुं० (उन्नय) નીતિનો અભાવ. नीति का अभाव. Want of policy or justice. भग० १२, ५;

उत्तमा. स्त्री० (उत्तमा) જ્ઞાતાધર્મકથા સૂત્ર નું એક અધ્યયન. ज्ञाताधर्म कथा सूत्र का एक अध्ययन. Name of a chapter in Gyata dharmakatha sutra. नाया० २, १;

उत्तर. न० (उत्तर) જવાબ; પ્રત્યુત્તર. जवाब; प्रत्युत्तर. An answer; a reply. वव० १, १;

उत्तरओ. अ० (उत्तरतः) ઉત્તર દિશા તરફ. उत्तर दिशा तरफ. To the north. ठा० ६;

उत्तरण. न० (उत्तरण) અવતરણ; નીચે આવવું. अवतरण; नीचे आना. Descending; coming down. ठा० १०;

उत्तरा. स्त्री० (उत्तरा) એક દિશા કુમારી. एक दिशा कुमारी देवी. Name of a Dik kumari goddess. ठा०८;

उत्तिंग. पुं० (उत्तिङ्ग) વનસ્પતિ વિશેષ. બીલાડીની ટોપ. वनस्पति विशेष; सर्पच्छत्रा. A kind of vegetable. 'उत्तिंगपणगेसु वा' दस० ८, ११;

उत्थइय. त्रि० (अवस्तृत) આચ્છાદિત; ઢાંકેલું. आच्छादित. Covered; Concealed. "उत्थंइयं भद्दासणं" नाया० १, १;

उद. न० (उद) જળ; પાણી. जल; पानी. Water भग० ३, ६;

उदग. पुं० न० (उदक) (१) જલાશય; તળાવ. जलाशय. A pond; a lake. भग० १, ८;

उदयण. पुं० (उदयन) (१) એક રાજકુમાર. एक राजकुमार. Name of a prince. विवा० १, ५; —(२) न० ઉન્નતિ; ઉદય. उन्नति; उदय. Advancement; prosperity. (३) त्रि० ઉદય પામવાર; પ્રવર્ધમાન. उन्नत होने वाला; प्रवर्धमान. Exalting; Prosperous. ठा० ५, ३;

उदीण. त्रि० (उदीचीन) ઉત્તર દિશા. उत्तर दिशा. The north. जं० प० ४, ७२; —**पाईणा.** स्त्री० (प्राचीना) ઈશાન ખુણો. ईशान कोण. The north east. भग० ५, १;

उदीरय. त्रि० (उदीरक) (१) કથન કરનાર; પ્રતિપાદક. कथक; प्रतिपादक. Speaking; saying. (२) પ્રેરક; પ્રવર્તક. प्रेरक; प्रवर्तक. A prompter; Instigator. "विसयविसउदीरएसु पण्ह० १, ४;

उद्दाहग. त्रि० (उद्दाहक) આગ લગાડનાર. आग लगाने वाला. One who sets fire to. पण्ह० १, ३;

उद्देसण. न० (उद्देशन) યોગ્યતા; અધિકાર. योग्यता; अधिकारिता. fitness; propriety. ठा० ४, ३;

उद्दोहग. त्रि० (उद्द्रोहक) ઘાતક; હિંસક.

घातक; हिंसक. A killer. पराह० १, ३;

उद्धअ. त्रि० (उद्धत) (१) અભિમાની; ગર્વિત. गर्वित; अभिमानी. Arrogant; Proud. भग० ११, १०; (२) ઉખાડેલું. उत्पाटित. Uprooted; Eradicated. नाया० १, १; (३) અતિ પ્રબળ. अति प्रबल. Very strong or powerful. "उद्धततमंधकार" पराह० १, ३;

उद्धार. पुं० (उद्धार) ધારણા; ભણેલા; પાઠને ન ભુલવું તે. धारणा; पढ़े हुए पाठ का नहीं भूलना. The faculty of retaining in the mind. A good or retentive memory. वव० १, १०;

उद्धावणा. स्त्री० (उद्धावना) કાર્યની શીઘ્ર સિદ્ધિ. कार्य की शीघ्र सिद्धि. Rapid accomplishment of an object. वव० १, १;

उप्पला. स्त्री० (उत्पला) જ્ઞાતાધર્મકથા સૂત્રનું એક અધ્યયન. इस नामका 'ज्ञाताधर्म कथा' का एक अध्ययन. Name of a chapter in Gyatadharma Katha Sutra. नाया० २, १;

उप्पलिणी. स्त्री० (उत्पलिनी) કમલિની. कमलिनी; कमल का गाछ. A lotus plant having lotuses. पन्न० १;

उप्पायग. पुं० (उत्पादक) તેઇન્દ્રિય જંતુ વિશેષ. तेइन्द्रिय जन्तु विशेष; कीट विशेष. A particular insect having three senses. वव० १, ८;

उप्पुअ. त्रि० (उत्प्लुत) ઉછળેલો; કુદેલો. उच्छलित; कूदा हुआ. Jumped; Leaped. पराह० १, ३;

उब्बद्ध. त्रि० (उद्बद्ध) શિક્ષકની સાથે શરતોથી બંધાયેલો. शिक्षक के साथ शर्तों से बंधा हुआ. Connected with the teacher under certain conditions. ठा० ३;

उब्बुड. पुं (उद्ब्रुड) તરવું. तैरना. Swimming. **निबुड.** न० (निब्रुड) પાણીમાં ડુબકીયો મારવી તે. उबडुब करना. Plunging or dipping in water. पराह० १, ३;

उब्भामइल्ला. स्त्री० (उद्भ्रामिणी) કુલટા સ્ત્રી. स्वैरिणी; कुलटा स्त्री. A loose or unchaste woman; An adulteress. वव० १, ४;

उब्भामग. त्रि०(उद्भ्रामक) પરિભ્રમણ કરનાર. परिभ्रमण करने वाला. Wandering; Roaming about. वव० १, १;

उब्भामिगा—या. स्त्री० (उद्भ्रामिका) કુલટા સ્ત્રી. कुलटा स्त्री; स्वैरिणी. A wanton or unchaste woman. वव० १, ६;

उम्मुग्ग. त्रि० (उन्मग्न) (१) પાણીમાં તરેલું. जल के ऊपर तैरा हुआ. Swim in water. (२) न० તરવું. तैरना. Swimming. --**निमुग्गिया.** स्त्री० (निमग्नता) ડુબકીઓ મારવી. उबडुब करना. Plunging or dipping in water. "नो उम्मुग्गनिमुग्गियं करेज्जा" आया० २, ३, २, ३;

उरस्स. त्रि० (उरस्य) (१) સંતાન. संतान; बच्चा. A Legitimate Child. ठा० १०; (२) હાર્દિક; આભ્યંતર. हार्दिक; आभ्यंतर. Interior; Inner. राय०

उवक्कमिय. त्रि० (औपक्रमिक) ઉપક્રમ સાથે સંબંધ રાખનાર. उपक्रम से संबन्ध रखने वाला. Relating to commencement. ठा० २, ४; सम० १४५; पन्न० ३५;

उवक्खर. पुं० (उपस्कर) સંસ્કાર. संस्कार. Cultivation; Training of the mind. ठा० ४, २;

उवगय. त्रि० (उपगत) (१) જ્ઞાત; જાણેલું.

ज्ञात; जाना हुश्रा. Known; Understood. सम० ८८; (२) અન્તર્ગત; અન્તર્ભૂત. श्रन्तर्गत; श्रन्तर्भूत. Included or comprised in. "कालियत्थे उवगयाणि" विशे० २२६५;

उवग्गहिश्र. त्रि० (उपगृहीत) તૈયાર રાખેલું. उपस्थापित. Placed ready; Got ready. पन्न० २३;

उवघाय. पुं० (उपघात) અશુદ્ધિ. श्रशुद्धता. Impurity; Foulness. ठा० ५;

उवट्ठंभ. पुं० (उपष्टम्भ) અનુકમ્પા; કરૂણા. श्रनुकम्पा; करुणा. Compassion; Pity. ठा० २;

उवणयण. न० (उपनयन) જનોઇ-સંસ્કાર; યજ્ઞસૂત્રધારણ સંસ્કાર. उपवीत संस्कार; यज्ञ सूत्र धारण संस्कार. Investiture with the sacred thread. पण्ह० १, २;

उवणिमंतण. न० (उपनिमन्त्रण) આમન્ત્રણ; નિમન્ત્રણ. श्रामन्त्रण; निमन्त्रण. Invitation. भग० ८, ६;

उवणिहि. पुं०स्त्री० (उपनिधि) (१) સમીપમાં લાવવું તે. समीप में लाना. Bringing near ठा० ५; (२) રચના; નિર્માણ. विरचना; निर्माण. Forming; Making. श्रणुजो०

उवण्णत्थ. त्रि० (उपन्यस्त) ઉપન્યસ્ત; મુકેલું. उपन्यस्त. उपढौकित. Presented; placed near. "उवण्णत्थं विविहं" दस० ५, ३६;

उवण्णास. पु० (उपन्यास) પ્રસ્તાવના; ઉપોદ્ઘાત. प्रस्तावना; उपोद्घात. Preface. ठा० ४;

उवदाई. स्त्री० (उदकदायिका) પાણી દેનારી. पानी देने वाली. A female giver of water. "पाउवदाइं च ण्हाणोवदाइं" नाया० १, ७;

उवनिग्गय. त्रि० (उपनिर्गत) પાસેથી નિકળેલું. समीप में निकला हुश्रा. Come out from the side. नाया० १, १;

उवनिविट्ठ. त्रि० (उपनिविष्ट) સમીપ રહેલું. समीप स्थित. Stayed or seated near. राय० २७;

उवमा. स्त्री (उपमा) (१) એક ઇન્દ્રાણીનું નામ. एक इन्द्राणी का नाम. Name of a wife of Indra. ठा० ८; (२) ખાદ્ય પદાર્થ વિશેષ. खाद्य पदार्थ विशेष. A particular eatable. जीवा० ३; (૩) પ્રશ્ન વ્યાકરણનું એક લુપ્ત અધ્યયન. प्रश्न व्याकरण सूत्र का लुप्त श्रध्ययन. A lost chapter in Prasnavyakarana Sutra. ठा० १०;

उवयाइय. त्रि० (उपयाचित) (૧) પ્રાર્થના કરાયેલ. प्रार्थित. Prayed; Requested. (२) नं० કોઈ કાર્ય સફળ થવાથી કોઈ દેવતાની વિશેષ આરાધના કરવાનો માનસિક સંકલ્પ; માનતા. मनौति; किसी काम के पूरा होने पर किसी देवता की विशेष श्राराधना करने का मानसिक संकल्प. A present promised to a deity for the fulfilment of a desired object. ठा० १०; नाया० १, ८;

उवयारण. न० (उपकारण) અન્ય દ્વારા ઉપકાર કરવો. श्रन्य द्वारा उपकार करना. Causing to oblige or benefit. "उवयारणपारणासु" पण्ह० २, ३;

उपलंभण. न० (उपलम्भन) પ્રાપ્તિ. प्राप्ति. Acquisition; Attainment. नंदी. २१०;

उववण्ण. न० (उपपन्न) ઉત્પત્તિ; જન્મ. उत्पत्ति; जन्म. Production; Birth. भग० १४, १;

उववीअ. न० (उपवीत) (१) યજ્ઞસૂત્ર; જનોઇ. यज्ञसूत्र; जनोऊ. The Sacred thread. नाया० १, १६; (२) સહિત; યુક્ત. सहित; युक्त. Joined; United. "गुणसंपओववीओ" विशे० ३४११;

उवहणण. न० (उपहनन) (१) આઘાત. आघात. A blow. (२) વિનાશ. विनाश. Distruction. ठा० १०;

उवागय. त्रि० (उपागत) સમીપમાં આવેલું. समीप में आया हुआ. Approached or arrived near. आया०२, ३,१,२;

उवाडिय. त्रि० (उत्पादित) ઉખાડેલું. उखेड़ा हुआ. Uprooted; Eradicated. विवा० १, ६;

उवाहि. पुं० स्त्री० (उपाधि) સામીપ્ય. सामीप्य; संनिधि. Proximity; Vicinity. भग० १, १;

उव्वट्टण. न० (उद्वर्त्तन) શરીર નિર્મળ કરનાર સુગંધિ દ્રવ્ય. शरीर को निर्मल करने वाला द्रव्य-सुगन्धि वस्तु. Perfumes or fragrant unguents of cleaning the body. ना० १, १३;

उस्सण्ण. त्रि० (अवसन्न) નિમગ્ન. निमग्न. Plunged; Dipped into. "अबंभे उस्सण्णा" पण्ह० १, ४;

उस्सय. पुं० (उच्छ्रय) (१) ઉન્નતિ; ઉચ્ચતા. उन्नति; उच्चता. Prosperity. विशे० ३४१; (२) અહિંસા. अहिंसा. Non-killing. पण्ह० २, १; (३) શરીર. शरीर. A body. राज०

उस्सिन्न. त्रि० (उत्स्विन्न) અચિત્ત કરેલું. विकारान्तर को प्राप्त; अचित्त किया हुआ. Produced insensibility. दस०५, २, २१;

उस्सिय. त्रि० (उत्सृत) અહંકારી. अहङ्कारी. Arrogant; Proud. उत्त० २६, ४६;

उस्सुंक. त्रि० (उच्छुल्क) શુલ્ક રહિત; કર રહિત. शुल्क रहित; कर रहित. Devoid of taxes or duties. नाया० १, १;

उहर. न० (उपगृह) નાનું ઘર; આશ્રય વિશેષ. छोटा घर; आश्रय विशेष. A small house. पण्ह० १, १;

एग. स० (एक) (१) અસહાય; નિ:સહાય. असहाय; नि:सहाय. Friendless; Solitary. विवा० १, २; —ट्ठ. त्रि० (स्थ) એકઠું; એકત્રિત. इकट्ठा; एकत्रित. Gathered. भग० १४, ६; —भूय. त्रि० (भूत) (१) સમાન. समान. Similar; Like. ठा० १०; (२) મળેલું. एकीभूत; मिला हुआ. Mixed; ठा० १; समइय, त्रि० (सामयिक) એક સમયમાં થવા વાળું. एक समय में होने वाला. Being in one Samaya (the least portion of time; a moment). भग० २४, १;

एणिज्जय. पुं० (एणेयक) સ્વનામ ખ્યાત એક રાજા કે જેણે ભગવાન મહાવીર સ્વામી પાસે દીક્ષા લીધી હતી. स्वनाम ख्यात एक राजा, जिसने भगवान् महावीर स्वामीके पास दीक्षा ली थी. Name of a king who was initiated by Lord Mahavir. ठा० ८;

एणीयार. पुं० (एणीचार) હરણીને ચરાવનાર; હરણીનું પોષણ કરનાર. हरिणी को चराने वाला; उनका पोषण करने वाला. A hardsman of female black deer. पण्ह० १, १;

एय. पुं० (एज) ગતિ; ચાલ. गति; चलन. Movement; Motion. भग० २५, ४;

एरवय. पुं० (ऐरवत) એ નામનો એક પર્વત. इस नाम का एक पर्वत. Name of a mountain. ठा० १०;

एलिंग्र. पुं० (एलिङ्ग) ધાન્ય વિશેષ. धान्य विशेष. A kind of corn. पन्न० १;

एसज्ज. न० (ऐश्वर्य) વૈભવ; પ્રભુત્વ; સંપત્તિ. वैभव; प्रभुत्व; सम्पत्ति. Affluence; Wealth. ठा० ७;

एसिय. त्रि० (एषित) (१) શોધેલું. अन्वेषित; गवेषित. Searched; Inquired. भग० ७, १; (२) न० નિર્દોષ ભિક્ષા. निर्दोष भिक्षा. Faultless alms or begging. वव० ४;

ओगय. त्रि० (उपगत) પ્રાપ્ત. प्राप्त. Acquired or attained. सूय० १,९,२, १०;

ओगाढ. त्रि० (अवगाढ) (१) વ્યાપ્ત. व्याप्त. Pervaded. नाया० १, १६; (२) નિમગ્ન; ડુબેલું. निमग्न. Plunged; Dipped into. ठा० ४;

ओगाहणा. स्त्री० (अवगाहना) (१) શરીર. शरीर. Body. भग० ६, ८; (२) આધારભૂત આકાશ ક્ષેત્ર. आधार भूत आकाश क्षेत्र. Size of the body. ठा० १;

ओगिण्हणया. स्त्री० (अवग्रहणता) (१) જુઓ "ओगिण्हण" શબ્દ. देखो "ओगिण्हण" शब्द Vide 'ओगिण्हण' नंदी० (२) મનથી જાણવું. मनो विषयीकरण; मन से जानना. Knowing by mind. ठा० ८;

ओगूहिय. त्रि० (अवगूहित) આલિંગન કરેલું. आलिङ्गित. Embraced. नाया० १, ६;

ओचूल. न० (अवचूल) (१) લટકતો વસ્ત્રનો છેડો. लटकता हुआ वस्त्राञ्चल. The hem of a garment hanging down. विवा० १, २; (२) મોઢા ઉપરથી હટી ગયેલું કપડું. मुख से हटा हुआ वस्त्र. Garment slipped from the face. "ओचूलगनियत्था" जं० प० ३;

ओच्छाइय. त्रि० (अवच्छादित्त) આચ્છાદિત; ઢાંકેલું. आच्छादित; ढका हुआ. Covered; Concealed. 'गुम्मवल्लिगुच्छओच्छाइयं' नाया० १, १;

ओदइय. त्रि० (औदयिक) (१) ઉદય; કર્મવિપાક. उदय; कर्म विपाक; उदयनिष्पन्न. Matured. भग० ७, १४; विशे० २१७४; (२) કર્મોદય રૂપ ભાવ. कर्मोदय रूप भाव. "ओदइआ" विशे० ३४६४; (३) ઉદય થાય ત્યારે થવાવાળું. उदय होने पर होने वाला. विशे० २१७४;

ओभासण. न० (अवभासन) (१) પ્રકાશન; ઉદ્યોતન. प्रकाशन; उद्योतन. Illuminating; Irradiating. भग० ८, ८;

ओभुग्ग. त्रि० (अवभुग्न) વાંકું. वक्र; वाँका. Bent; Crooked. नाया० १, ८;

ओमाय. त्रि० (अवमित) માપેલું. परिमित; मापा हुआ. Limited; Confined. सू० प० १;

ओमिय. त्रि० (अवमित) પરિમિત. परिच्छिन्न; परिमित. Limited; Circumscribed. सू० प० १;

ओमोय. पुं० (ओमोक) આભરણ; આભૂષણ आभरण; आभूषण. An ornament. भग० ११, ११;

ओय. त्रि० (ओज) (१) એક; અસહાય. एक; असहाय. Lonely; Solitary. सूय० १, ४, २, १; (२) पुं० વિષમ રાશિ. विषम राशि. Odd or uneven number. भग० २९, ३;

ओय. न० (ओजस्) આર્તવ; ઋતુ ધર્મ. आर्तव; ऋतु धर्म. Menstruation; Courses. ठा० ३, ३;

ओया. स्त्री० (ओजस्) (१) પ્રકાશ. प्रकाश. Lustre; Light. सू० प० ६; (२) માતાનું શુક્ર-રુધિર. माता का शुक्र-शोणित. Blood of the mother. तंदु० १०; (३) શક્તિ; સામર્થ્ય. शक्ति; सामर्थ्य. Bodily

strength; Vigour. नाया० १, १०;

ओयावइत्ता. अ० (ओजयित्वा) બળ દેખાડીને; ચમત્કાર દેખાડીને. बल दिखाकर; चमत्कार दिखाकर. Vigourously; magically. ठा० ४, ४;

ओरस. त्रि० (उपरस) સ્નેહ યુક્ત; અનુરાગી. स्नेह-युक्त; अनुरागी. Affectionate; Loving. ठा० १०;

ओलंभ. पुं० (उपालम्भ) ઠપકો. उलहना. A reproach; Abuse. "अप्पोलंभणिमित्तं" नाया० १, १;

ओलग्ग. त्रि० (अवरुग्ण) જુઓ "ओलुग्ग' શબ્દ. देखो "ओलुग्ग" शब्द. Vide 'ओलुग्ग' नाया० १, १; विवा० १, २;

ओवगारिय. त्रि० (औपकारिक) ઉપકાર કરનાર. उपकार करने वाला. One who' does a service or favour. भग० १३,६;

ओवड्ढ. त्रि० (उपार्ध) લગભગ અડધું. आधे के करीब. Almost half.—ओमोयरिया स्त्री० (अवमोदरिका) બાર કોળીઆનોજ આહાર કરવો તે; તપ વિશેષ. वारह कवल का ही आहार करना; तप विशेष. Taking twelve morsels only. A particular religious austerity. भग० ७, १;

ओवत्तिय. त्रि० (अपवर्त्तित) (१) ફેરવેલું. घुमाया हुआ. Transfered from one place to another. (२) નાંખેલું. क्षिप्त. Thrown. नाया० १, १;

ओवयाइयय. त्रि० (औपयाचितक) માનતાથી પ્રાપ્ત કરેલું; માનતાથી મેળવેલું. मनौती से प्राप्त किया हुआ; मनौती से मिला हुआ. Acquired by a prayer to a deity. ठा० १०;

ओववाइय. त्रि० (औपपातिक) એક જન્મ થી બીજા જન્મમાં જનાર. एक जन्म से दूसरे जन्म में जाने वाला. A goer from one life to another. सूय० १, १, १, ११;

ओवाइण. न० (ऋवपाटन) વિદારણ; નાશ. विदारण; नाश. Destruction; Ruin. ठा० २, ४;

ओवाइय. त्रि० (अवपातिक) સેવા કરનાર. सेवा करने वाला. A servant; An attendant. ठा० १०;

ओवाय. पुं० (अवपात) સેવા; ભક્તિ. सेवा; भक्ति. Worship; Devotion. ठा० ३, २;

ओवासंतर. पुं० न० (अवकाशान्तर) આકાશ आकाश; गगन. The Sky. भग० २०, २-पत्र० ७७६;

ओसत्त. त्रि० (अवसक्त) સંબંધ; સંયુક્ત. सम्बन्ध; संयुक्त. In contact with; Touching. नाया० १, ३;

ओसिअ. त्रि० (उषित) (१) વસેલું; રહેલું. बसा हुआ; रहा हुआ. Dwelt; Resided. सूय० १, १४, ४; (२) વ્યવસ્થિત. व्यवस्थित. Placed in order; Arranged. सूय० १, ४, १, २०;

ओहट्टय. त्रि० (अपघट्टक) (१) નિવારક; હઠાવનાર. निवारक; हटाने वाला; निषेधक. One who keeps or wards off. विवा० १, २; नाया० १, १६; १८;

ओहड. त्रि० (अपहृत) નીચે લાવેલું. नीचे लाया हुआ. Brought down. दस० ५, १, ९९;

ओहर. न० (उपगृह) નાનું ઘર; કોટડી; ઓરડી. छोटा गृह; कोठरी. A small house; A room. पण्ह० १, १;

ओहिअ. त्रि० (ओघिक) સામાન્ય રૂપે કહેલું. औत्सर्गिक; सामान्य रूप से उक्त. That which is liable to be abolished in exceptional cases. अणुजो० १९९; २००;

ओहूणण. न० (अवधूनन) (૧) કંપ. कम्प. Shaking; Waving. (૨) ઉલ્લંઘન. उल्लङ्घन. Disregarding; Transgression. (૩) અપૂર્વકરણથી ભેદાયેલ ગ્રંથિનો ભેદ કરવો તે. अपूर्वकरण से भिन्न ग्रन्थि का भेद करना. आया० १, ६, १;

कई. त्रि० (कृतिन्) (૧) વિદ્વાન; પંડિત. विद्वान्; पंडित. Learned; Wise. (૨) પુણ્યવાન, पुण्यवान्. Lucky; Fortunate. सूय० २,१,६०;

कईहसिय. न० (कपिहसित) (૧) સ્વચ્છ આકાશમાં અચાનક વીજળી ચમકે તે. स्वच्छ आकाश में अचानक बीजली का दर्शन. Accidental flash of lighting in the clear sky. (૨) વાનરની માફક વિકૃત મોઢું કરી હસવું તે, वानर के समान विकृत मुँहका हसना. Laughing with an ape-like disfigured face. भग ०३, ६;

कउह. त्रि० (ककुद्) પ્રધાન; મુખ્ય. प्रधान; मुख्य. Chief; Pre-eminent. नाया० १, १७;

कंचुअ. पुं० (कञ्चुक) કવચ; બખ્તર. वर्म; कवच. An armour or mail. भग० ६, ३३;

कंचुइअ त्रि० (कञ्चुकित) બખ્તર યુક્ત. कञ्चुक वाला. Furnished with armour; Mailed. विवा० १,२;

कंटग.पुं० (कण्टक) (૧) શત્રુ; દુશ્મન. शत्रु; दुश्मन. An enemy. नाया० १, १; (૨) શલ્ય. शल्य. A thorn-arrow. (Vide सल्य) विवा० १, ८; (૩) દુઃખોત્પાદક વસ્તુ. दुःखोत्पादक वस्तु. Any source of vexation or annoyance. उत्त० १;

कंठमुरय. न० (कण्ठमुरज) આભરણ વિશેષ. आभरण. विशेष. A praticular ornament. नाया० १, १;

कंडावेल्ली. स्त्री० (काण्डवल्ली) એક જાતની વનસ્પતિ. वनस्पति विशेष. A kind of vegetable. पन्न० १;

कंत. त्रि० (कान्त) (૧) અભિલષિત; વાંચ્છિત. अभिलषित; वाञ्छित. Desired; Wished. नाया० १,१; (૨) न० કાન્તિ; પ્રભા. कान्ति; प्रभा. Lustre; Brilliance. आया० २,५,१;

कंति. स्त्री०(कान्ति) અહિંસા. अहिंसा. Non-killing. पण्ह० २,१;

कंद. पुं० (क्रन्द) વ્યન્તર દેવોની એક જાતિ. व्यन्तर देवों की एक जाति. A kind of vyantar gods. ठा० २, ३;

कंदप्पिय. पुं० (कान्दर्पिक) ભાંડ જેવા દેવોની એક જાતિ. भांड प्राय देवों की एक जाति. A kind of jester-like gods. पण्ह० २, २;

कंदिंद. पुं० (क्रन्देन्द्र) ક્રન્દિત નામના દેવ નિકાયનો ઇન્દ્ર. क्रन्दित नामक देव निकया का इन्द्र. Indra of gods called krandit. ठा० २, ४;

कंदुअ. पुं० (कन्दुक) વનસ્પતિ વિશેષ. वनस्पति विशेष. A particular vegetable. पन्न० १;

कंबल. पुं० (कम्बल) ગાય ગળ કંબલ; ગાયના ગળાનું ચામડું. गौ के गले का चमड़ा; सास्ना. The dew lap of a cow. विवा० १,२;

कंसिआ. स्त्री० (कंसिका) (૧) તાલ. ताल. Beating time(In music). नाया० १,१७;

कक्कंध. पुं० (कर्कन्धु) ગ્રહનો અધિષ્ઠાતા દેવ વિશેષ. ग्रहाधिष्ठायक. देव विशेष.

Name of a presiding god of planets. ठा० २,३;

कक्कगरुग. न० (कल्कगुरुक) માયા; કપટ. माया; कपट. A deceit; Hypocrisy. पण्ह० २,१;

कक्कड. न० (कर्कट) હૃદયનો એક પ્રકારનો વાયુ. हृदय का एक प्रकार का वायु. A kind of vitalair भग० १०, ३;

कक्कणा. स्त्री० (कल्कना) (૧) પાપ. पाप. A sin. (૨) માયા. माया. A deceit. पण्ह० १, २;

कक्कस. त्रि० (कर्कश) (१) પ્રખર; પ્રચંડ. प्रखर; प्रचण्ड, Vehement; Impetuous. विवा० १, १; (२) અનિષ્ટ; હાનિકારક. अनिष्ट; हानि कारक. Injurious; Evil. भग० ६, ३३; (३) નિષ્ઠુર; નિર્દય. निष्ठुर; निर्दय. Cruel; Merciless. उवा० (४) ચાવી ચાવી ને કહેલું વચન. चबा-चबा कर कहा हुआ वचन. Words said thoughtfully. आया० २,४,१;

कच्छ. पुं० (कक्ष) વન; જંગલ. वन; जङ्गल. A jungle; A forest. भग० ३, ६;

कच्छभी. स्त्री० (कच्छपी) કચ્છપ-કાચબાની સ્ત્રી. कच्छप स्त्री; कूर्मी. A female tortoise. पण्ह० २, ५;

कच्छरी. स्त्री० (कच्छरी) ગુચ્છો. गुच्छ विशेष. A particular bunch; पन्न० १;

कच्छा. स्त्री० (कक्षा) (१) કાંખ; બગલ. काँख; बगल. The arm-pit. भग० ३, ६; (२) શ્રેણી; પંક્તિ. श्रेणि; पंक्ति. A line; A row. "कच्छाओ पण्णत्ताओ" ठा० ७; (३) અન્તઃપુર; જનાનખાનું. जनानखाना; अंतःपुरः A harem: ठा० ७;

कच्छू. स्त्री० (कच्छू) ખરજને ઉત્પન્ન કરનારી ઓષધી. खाज को उत्पन्न करने वाली औषधि; कपिकच्छं. A particular medicine producing itch. पण्ह० २, ५;

कड. पुं० (कट) (१) તૃણ; ઘાસ. तृण; घास. Grass. ठा० ४, ४; (२) વાંસ. बाँस; वंश. A bamboo. विवा० १, ६; ठा० ४, ४; (३) છોલેલું લાકડું. छिला हुआ काष्ठ. Skinned wood. आया० २,२,१;

कड. पुं० (कृत) (१) કરેલું. कृत; क्रिय. Done; Made (२) યુગ વિશેષ, સત્યયુગ. युग विशेष; सत्ययुग. Name of the first of the four yugas. ठा० ४, ३; **—जुग.** न० (युग) સત્યયુગ; ઉન્નતિનો સમય; આદિ યુગ, ૧૭૨૮૦૦૦ વર્ષનો આ યુગ હોય છે. सत्ययुग; उन्नति का समय; आदि युग; १७२८००० वर्षों का यह युग होता है. Name of the first of the four yugas of the world extending over 1728000 years of men. ठा०४, ३; **—जोगि०** त्रि० (योगिन्) ગીતાર્થ; જ્ઞાની. गीतार्थ; ज्ञानी. Intelligent; Wise; one possessing true or spiritual knowledge. ओघ० नि० १३४;**—वाइ.** पुं० (वादिन्) સૃષ્ટિ ને નૈસર્ગિક ન માનીને કોઈએ બનાવી છે તેમ માનનાર; જગત્ કર્તૃત્વવાદી. सृष्टि को नैसर्गिक न मानकर किसी की बनाई हुई मानने वाला; जगत्कर्तृत्ववादी. A believer of creator of the world. सूय० नि० १,१, १, ३२;

कडग. पुं० (कटक) આ નામનો એક દેશ. इस नाम का एक देश. Name of a country. नाया० १, १;

कडणा. स्त्री० (कटना) ઘરનો એક ભાગ વિશેષ. घर का अवयव विशेष. A particular portion of a house. भग० ८, ६;

कडुअ. त्रि० (कटुक) (१) અનિષ્ટ. अनिष्ट.

Evil. पण्ह० २, ५; (२) દારૂણ; ભયંકર. दारुण; भयंकर. Dreadful. Frightful. पण्ह० १, १;

कढिण. न० (कठिन) પાંદડું. पर्ण; पत्ती. A leaf. पण्ह० २, ५;

कण. पुं० (कण) (१) વનસ્પતિ વિશેષ. वनस्पति विशेष. A particular vegetable. पन्न० १; (२) ગ્રહાધિષ્ઠાયક દેવ વિશેષ. ग्रहाधिष्ठायक देव विशेष. Name of a presiding god of planets. ठा० २, ३;

कणइर. पुं० (कर्णिकार) કણેર; વનસ્પતિ વિશેષ. कणेर; वनस्पति विशेष. Name of a tree. पन्न० १;

कणंगर. न० (कनङ्कर) પત્થરનું એક પ્રકારનું હથિયાર. पाषाण का एक प्रकारका हथियार. A kind of weapon made of stone. विवा० १, ६;

कणग. पुं० (कनक) ગ્રહ વિશેષ; ગ્રહાધિષ્ઠાયક દેવ વિશેષ. ग्रह विशेष; ग्रहाधिष्ठायक देव विशेष. Name of a presiding god of planets ठा० २, ३;

कणग. त्रि० (कानक) સુવર્ણનો રસ પાએલ. सुवर्ण-रस पाया हुआ. आया० २,५, १,५; —**पट्ट.** त्रि० (पट्ट) સોનાના પટ્ટાવાળું. सोने का पट्टा वाला. आया० २, ५, १, ५; —**गिरि.** पुं० (गिरि) (१) મેરૂ પર્વત. मेरु पर्वत. The mount Meru. (२ (સ્વર્ણ પ્રચુર પર્વત. स्वर्ण प्रचुर पर्वत. The golden moutain. ओव० —**प्पभा.** स्त्री० (प्रभा) જ્ઞાતા ધર્મ કથા સત્રનું એક અધ્યયન. ज्ञाता धर्म सूत्र का एक अध्ययन. Name of a chapter in Gnatadharma katha sutra. नाया० २, १;—**फुल्लिअ.** न० (पुष्पित) જેમાં સોનાના ફુલ લગાવવામાં આવ્યા છે તે વસ્ત્ર. जिसमें सोने के फूल लगाए गये हों ऐसा वस्त्र. A particular garment निसी० चू० ७;

कणगा. स्त्री० (कनका) (१) જ્ઞાતા ધર્મ કથા સૂત્રનું એક અધ્યયન. ज्ञाताधर्म कथा सूत्र का एक अध्ययन. Name of a chapter in Gnatadharma Katha Sutra. नाया० २,१; (२) ક્ષુદ્ર જંતુ વિશેષ; ચઉરિન્દ્રિય જીવ. क्षुद्र जन्तु विशेष; चतुरिन्द्रिय जीव विशेष. An insect laving four senses. जीवा० १;

कणगावलि. पुं० (कनकावलि) (१) દ્વીપ વિશેષ. द्वीप विशेष. Name of an island. (२) સમુદ્ર વિશેષ. समुद्र विशेष. A particular sea. जीवा० ३;

कणगावलिभद्द. पुं० (कनकावलिभद्र) કનકાવલિ દ્વીપનો એક અધિષ્ઠાયક દેવ. कनकावलि द्वीप का एक अधिष्ठायक देव. Name of a presiding god of the Kanakavali island जीवा० ३;

कणगावलिमहाभद्द. पुं० (कनकावलिमहाभद्र) કનકાવલિવર નામના સમુદ્રનો એક અધિષ્ઠાયક દેવ. कनकावलिवर नामक समुद्र का एक अधिष्ठायक देव. Name of a presiding god of the Kanakavalivar sea. जीवा० ३;

कणगावलिमहावर, पुं० (कनकावलिमहावर) કનકાવલિવર નામના સમુદ્રનો એક અધિષ્ઠાતા દેવ. कनकावलिवर नामक समुद्र का एक अधिष्ठाता देव. Name of a presiding god of the Kanakavalivar god. जीवा० ३;

कणगावलिवर. पुं० (कनकावलिवर) (१) આ નામનો એક દ્વીપ. इस नाम का एक द्वीप Name of a particular island.

(२) આ નામનો એક સમુદ્ર. इस नामका एक समुद्र Name of a sea. जीवा० ३; (३) કનકાવલિવર સમુદ્રના અધિષ્ઠાતા દેવ વિશેષ. कनकावलिवर समुद्र का अधिष्ठाता देव विशेष. Name of a presiding god of the Kanakavalivar sea. जीवा० ३;

कणगावलिवरभद्द. पुं० (कनकावलिवरभद्र) કનકાવલિવર દ્વીપના એક અધિપતિ દેવ. कनकावलिवर द्वीप का एक अधिपति देव. Name of a presiding god of the Kanakavalivar island. जीवा० ३;

कणगावलिवरमहाभद्द. पुं० (कनकावलिवरमहाभद्र) કનકાવલિવર નામના દ્વીપના એક અધિષ્ઠાતા દેવ. कनकावलीवर नामक द्वीप का एक अधिष्ठाता देव. Name of a presiding god of the Kanakavalivar island. जीवा० ३;

कणगावलिवरोभास. पुं० (कनकावलिवरावभास) (१) આ નામનો એક દ્વીપ. इस नामका एक द्वीप. Name of an island. (२) આ નામનો એક સમુદ્ર. इस नाम का एक समुद्र. Name of a sea. जीवा० ३;

कणगावलिवरोभासभद्द. पुं० (कनकावलिवरावभासभद्र) કનકાવલિવરાવભાસ દ્વીપનો એક અધિષ્ઠાતા દેવ. कनकावलिवरावभास द्वीप का एक अधिष्ठाता देव. Name of a presiding god of the Kanakavaravbhas island. जीवा० ३;

कणगावलिवरोभासमहाभद्द. पुं० (कनकावलिवरावभासमहाभद्र) કનકાવલિવરાવભાસ દ્વીપનો એક અધિષ્ઠાતા દેવ. कनकावलिवरावभास द्वीप का एक अधिष्ठाता देव. Name of a presiding god of the Kanakavalivaravbhas island. जीवा० ३;

कणगावलिवरोभासमहावर. पुं० (कनकावलिवरावभासमहावर) કનકાવલિવરાવભાસ સમુદ્રનો એક અધિષ્ઠાયક દેવ. कनकावलिवरावभास समुद्र का एक अधिष्ठाता देव. Name of a presiding god of the Kanakavalivaravbhas sea. जीवा ३;

कणगावलिवरोभासवर. पुं० (कनकावलिवरावभासवर) કનકાવલિવરાવભાસ સમુદ્રનો અધિષ્ઠાયક દેવ. कनकावलिवरावभास समुद्र का एक अधिष्ठाता देव. Name of a presiding god of the Kanakavalivaravbhas जीवा० ३;

कणेरु. स्त्री० (करेणु) હાથણી. हस्तिनी; हाथीन. A she-elephant. नाया० १, १;

कण्ण. पुं० (कर्ण) અંગ દેશનો આ નામનો રાજા; યુધિષ્ઠિરનો મોટો ભાઈ. अंग देशका इस नाम का एक राजा. युधिष्ठिर का बड़ा भाई. Name of a king of the Anga country, the elder brother of Yudhisthira. नाया० १, १६;

कण्ह-वल्ली. स्त्री० (कृष्ण वल्ली) વલ્લી-વેલ વિશેષ; નાગદમની નામની લતા. नागदमनी लता. Name of a particular Cleeper. पन्न० १;

कण्होराल. पुं० (कृष्णोदार) વનસ્પતિ વિશેષ. वनस्पति विशेष. A particular vegetable. पन्न० १;

कत्थभाणी. स्त्री० (कस्तभानी) પાણીમાં થતી વનસ્પતિ વિશેષ. पानी में होनेवाली वनस्पति विशेष. A particular vegetable growing in water. पन्न० १;

कप्प. पुं० (कल्प) (१) કામળ વિગેરે ઉપકરણ. कम्बल प्रमुख उपकरण. Articles of

use, blanket etc. ओथ नि० ४०; (२) त्रि० સમર્થ; શક્તિવાન. समर्थ शक्तिवान. Strong; Powerful. नाया० १, १३;

कप्पडिअ. त्रि० (कापटिक) કપટી; માયાવી. कपटी; मायावी. Deceitful; Fraudulent. नाया० १, ८;

कप्पत्थी. स्त्री० (कल्पस्त्री) દેવી. देवी; देवस्त्री. A goddess; A deity. ठा० ३;

कप्पाय. पुं० (कल्पाय) કર; દાણ. कर; चुङ्गी; राजदेय भाग. Tax; Duty. विवा० १, ३;

कब्बुर. पुं० (कर्बुर) (૧) ગ્રહ વિશેષ. ग्रह विशेष. Name of a planet. (२) ગ્રહાધિષ્ઠાયક દેવ વિશેષ. ग्रहाधिष्ठायक देव विशेष. Name of a presiding god of planets. ठा० २, ३;

कम. पुं० (क्रम) મર્યાદા; સીમા. मर्यादा; सीमा. Limit; Boundry. ठा० ४;

कमल. पुं० (कमल) (૧) કમલાખ્ય ઇન્દ્રાણીના પૂર્વ જન્મના પિતા. कमलाख्य इन्द्राणी के पूर्व जन्म का पिता. Name of a father of the previous. life of Kamalakhya goddess. नाया० २;

कमला. स्त्री० (कमला) જ્ઞાતાધર્મકથા સૂત્રનું એક અધ્યયન. ज्ञाताधर्म कथा सूत्र का एक अध्ययन. Name of a chapter in Gnatadharma katha sutra. नाया० २;

कमिय. त्रि० (क्रान्त) ઉલ્લંઘન કરેલ. उल्लंघित. Transgressed. दस० २, ५;

कम्म. पुं० न० (कर्मन्) ચુનો પકવવામાં આવે તે સ્થાન. वह स्थान जहाँ पर चूना वगैरह पकाया जाता है. A kiln; A furnace. पण्ह० २, ५;—आयरिय. पुं० (आर्य) કર્મથી આર્ય; નિર્દોષ વ્યાપાર કરનાર. कर्म से आर्य; निर्दोष व्यापार करने वाला. Arya by actions or deeds. पन्न० १;—किव्विस. त्रि० (किल्विष) કર્મચંડાળ; ખરાબ કામ કરનાર. कर्म चाण्डाल; खराब काम करने वाला. Chandala by actions. उत्त० ३, ५; —ट्ठाण. न० (स्थान) કારખાનું. कारखाना. A workshop. आया०—परिसाडणा. स्त्री० (परिशाटना) કર્મ પુદ્ગલોનું જીવ પ્રદેશથી અલગ થવું; કર્મની નિર્જરા. कर्म पुद्गलों का जीव प्रदेशों से पृथक्करण; कर्म की निर्जरा. Falling off of Karmas from the soul. सूय० नि० १, १, १, २०;

कम्मा. स्त्री० (कर्मन्) ક્રિયા; વ્યાપાર. क्रिया; व्यापार. Execution; Performance. ठा० ४, २;

कम्मि. त्रि० (कर्मिन्) પાપ કર્મ કરનાર. पाप कर्म करनेवाला. A sinner; A villain सूय० १, ७, ६;

कयवणमालपिय. पुं० (कृतवनमालप्रिय) આ નામનો એક યક્ષ. इस नाम का एक यक्ष. Name of a demi-god. विवा० २, १;

करंडिया. स्त्री० (करण्डिका) નાનો ડબો. छोटा डिब्बा. A small box (Made of bamboo). नाया० १, ७;

करण. न० (करण) (૧) વીર્ય સ્ફુરણ. वीर्य स्फुरण. Use of strength. ठा० ३, १;

करिसण. न० (कर्षण) (૧) ખેંચ; આકર્ષણ. खींचाव; आकर्षण. Attraction. (२) ખેડવું તે, ખેતી કરવી. चासना; खेती करना. Ploughing; Tilling. (३) કૃષિ ખેતી. कृषि; खेती. Agriculture; Husbandry. पण्ह० १, १;

करोडिया. स्त्री. (करोटिका) (૧) પાનદાની. स्थगिका; पानदान. A betel-leaf-box. नाया० १; (२) કપાલ, ભિક્ષાપાત. कपाल; भिक्षा-पात्र A begger's bowl. नाया० १, ८;

कलंद. पुं० (कलन्द) જાતિ આર્ય; એક પ્રકારના મનુષ્ય. जाति से आर्य; एक प्रकार के मनुष्य. A kind of human being; Arya by blood. ठा० ६;

कलाय. पुं० (कलाय) ધાન્ય વિશેષ; ચણા, મટર, વિગેરે. धान्य विशेष; चना, मटर आदि. A kind of corn. अणुत्त ३, १;

कलावग. न० (कलापक) ચાર શ્લોકોની એક વાક્યતા. चार श्लोकों की एक वाक्यता. A series of four stanzas on the same subject and forming one grammatical sentence. पण्ह० २, ५;

कलासवण्ण, न० (कलासवर्ण) સંખ્યા વિશેષ. संख्या विशेष. A particular number. ठा० १०;

कलिंब. पुं० (कलिम्ब) (१) વાંસનું એકજાતનું પાત્ર. बांस का पात्र विशेष. A kind of vessel made of bamboo. गच्छा० २; (२) સૂકું લાકડું. सूखी लकड़ी. Dry wood. भग० ८, ३;

कल्ल. त्रि० (कल्य) નિરોગ; રોગ રહિત. निरोग; रोग रहित. Healthy; Free from sickness. ठा० ३, ३;

कविल. पुं० (कपिल) (१) આ નામનો એક વાસુદેવ. इस नाम का एक वासुदेव. Name of Vasudeo. नाया० १, १६; (२) રાહુનું એક પુદ્ગળ. राहु का पुद्गल विशेष. A material molecule of Rahu. सू० प० २०;

कस. त्रि० (कष) (१) હિંસક; મારનાર; ઠાર કરનાર. मार डालने वाला; ठार करने वाला. A killer; A slayer. ठा० ४, १; (२) पुं० न० સંસાર; ભવ; જગત. संसार; भव; जगत्. The world; Universe. आ० ४

कसा. स्त्री० (कशा—कसा) ચાબખો; કોરડો. चर्म यष्टि; चाबुक; कोड़ा. A whip. विवा० १, ६;

कसाइ. त्रि० (कषायिन्) (१) કસાયેલા રંગ વાળો. कषाय रंग वाला. Tinged; Reddened; Coloured. (२) ક્રોધ, માન, માયા અને લોભ વાળો. क्रोध, मान, माया, और लोभ वाला. Passionate. पन्न० १८;

काउड्डावण. न० (कायोड्डायन) ઉચ્ચાટન; વિદ્યા વિશેષ. उच्चाटन; दूर स्थित दूसरे के शरीर का आकर्षण करना. A kind of charm or magical incantation. नाया० १, १४;

कागपिण्डी. स्त्री० (काकपिण्डी) અગ્ર પિંડ. अग्रपिण्ड. Reserved for donation. आया० २, १, ६;

कामकाम, त्रि० (कामकाम) વિષયની ઇચ્છા. વાળો. विषय की चाह वाला. Libidinous; Lascivious; Amorous. पन्न० २;

कामट्ठि. त्रि० (कामार्थिन्) વિષયાભિલાષી. विषयाभिलाषी. Lustful; Lascivious. नाया० १, १;

कामड्ढिय. पुं० (कामर्धिक) જૈન સાધુઓનો એક ગણ. जैन साधुओं का एक गण. A class of Jain monks. ठा० ६;

कामप्पभ. न० (कामप्रभ) દેવવિમાન વિશેષ. देव विमान विशेष. A particular celestial car. जीवा० ३;

कामलेस्स. न० (कामलेश्य) દેવવિમાન વિશેષ. देव विमान विशेष. A particular celestial car. जीवा० ३;

कामवण्ण. न० (कामवर्ण) એક દેવ વિમાન. एक देव विमान. A particular celestial car. जीवा० ३;

कामसिंगार. न० (कामश्रृङ्गार) દેવ વિમાન વિશેષ. देव विमान विशेष. A particular celestial car. जीवा० ३;.

कामसिट्ठ, न० (कामशिष्ट) એક દેવ વિમાન. एक देव विमान. A particular celestial car. जीवा० ३;

कामावट्ट. न० (कामावर्त) દેવ વિમાન વિશેષ. देव विमान विशेष. A particular heavenly car. जीवा० ३;

कामिश्र. त्रि० (कामिक) ઇચ્છાવાળો; સાભિલાષ. इच्छुक; इच्छा वाला; साभिलाष. Desirous; Wishing. विवा० १, १;

कामिश्रा. स्त्री० (कामिका) ઇચ્છા; અભિલાષા. इच्छा; अभिलाषा. Desire; Ambition. "अकामिआए चिणंति दुक्खं" पण्ह० १, ३;

कामुत्तरवडिंसग. न० (कामोत्तरावतंसक) દેવ વિમાન વિશેષ. देव विमान विशेष. A particular heavenly car. जीवा० ३;

काय. पुं० (काक) વનસ્પતિ વિશેષ. वनस्पति विशेष; काला उम्बर. A particular vegetable. पन्न० १;

कायक. न० (कायक) લીલા રંગના રૂથી બનેલું કપડું. हरा रंग की रुई से बना हुआ वस्त्र. Cloth made of green cotton. आया० २, ५, १;

कायह. त्रि० (कायह) એક દેશમાં બનેલું (વસ્ત્ર). देश-विशेष में बना हुआ (वस्त्र) Made in a particular country. आया० २, ५, १, ७;

कार. पुं० (कार) (૧) ક્રિયા; કૃતિ; વ્યાપાર. क्रिया; कृति; व्यापार. Action; Execution. ठा० १०; (૨) રૂપ; આકૃતિ. रूप; आकृति. A form; Shape; Figure. (૩) સંઘનો મધ્ય ભાગ. संघ का मध्य भाग. The middle part of Sangh. वव० ३;

काल. पुं० (काल) (૧) પૂર્વીય લવણ સમુદ્રના પાતાળ કળશનો અધિષ્ઠાતા દેવ. पूर्वीय लवण समुद्र के पाताल कलशों का अधिष्ठाता देव. A presiding god of a pot of the nether world situated in the eastern salt sea. ठा० ४; (૨) આ નામનો એક ગૃહપતિ इस नामका एक गृहपति. Name of a householder. नाया० २, १; (३) न० દેવ વિમાન વિશેષ. देव विमान विशेष. A particular celestial car. सम० ३५; (४) કાળી દેવીનું સિંહાસન. काली देवी का सिंहासन. A throne of Kali goddess. नाया० २; **—कंखी.** त्रि० (काङ्क्षिन्) અવસરને જાણનાર. अवसर का जाननेवाला. Knowing the proper time or occasion (of any work). उत्त० ६; **—काल.** पुं० (काल) મૃત્યુ સમય. मृत्यु समय. The time of death. विशे० २०६६; **—चक्क.** न० (चक्र) એક ભયંકર શસ્ત્ર. एक भयंकर शस्त्र. A dreadful weapon. "कालचक्कं विउव्वइ" आव०**—चूला.** स्त्री० (चूडा) અધિક માસ વગેરેનો અધિક સમય. अधिक मास वगैरह का अधिक समय. Additional time of additional months. निसी० चू० १; **—पुरिस.** पुं० (पुरुष) જે પુંવેદ કર્મનો અનુભવ કરેછે તે. जो पुंवेद कर्म का अनुभव करता हो वह. One who enjoys karma of masculine inclination. सूय० १, ४, १, २;

कालप्पभ. पु० (कालप्रभ) આ નામનો એક પર્વત. इस नाम का एक पर्वत. Name of a mountain. ठा० १०;

काला. स्त्री० (काला) (१) એક ઇન્દ્રાણી; ચમરેન્દ્રની એક પટરાણી. एक इन्द्राणी; चमरेन्द्र की एक पटराणी. Name of a crowned queen of Chamarendra. ठा० ५, १;

कालिआ. स्त्री० (कालिका) એક પ્રકારનો તોફાની પવન. एक प्रकार का तोफानी पवन. A kind of hurricane. नाया० १, ६;

कालिंगी. स्त्री० (कालिङ्गी) એક પ્રકારની વિદ્યા. विद्या-विशेष. A kind of magical skill. सूय० २, २, २७;

कालुण्ण. न० (कारुण्य) દયા; કરુણા. दया; करुणा. Compassion; Kindness. **—वडिया.** स्त्री० (वृत्ति) ભીખ માંગીને આજીવિકા ચલાવવી. भीख मांग कर आजीविका करना. Living by begging; A mendicant's life. विवा० १, १;

कालेज्ज. न० (कालेय) કાળજું. कलेजा. The liver. सूय० नि० १, ५, १, ७३;

कास. पुं० (काश) (१) રસ. रस. Juice. ठा० ७; (२) સંસાર; જગત્. संसार; जगत्. The course or circuit of worldly life; The world. आया०

कासमद्दग. पुं (कासमर्दक) વનસ્પતિ વિશેષ. वनस्पति विशेष; गुच्छ विशेष. A kind of vegetable. पन्न० १;

कासव. पुं० (काश्यप) ભગવાન ઋષભદેવનો એક પૂર્વ પુરુષ. भगवान ऋषभदेव का एक पूर्व पुरुष. Name of an ancestor of Lord Rishbhdeo. ठा० ७; सूय० १, ६, ७;

कासिवड्ढण. पुं० (काशिवर्धन) આ નામનો એક રાજા, જેણે ભગવાન મહાવીર સ્વામીના પાસે દીક્ષા લીધી હતી. इस नाम का एक राजा, जिसने भगवान् महावीर के पास दीक्षा ली थी. Name of a king who was initiated by Lord Mahavir. ठा० ८;

काहीइदाण. न० (करिष्यतिदान) પ્રત્યુપકારની આશાથી દેવામાં આવતું દાન. प्रत्युपकार की आशासे दिया जाता दान. Donation given with the hope of service in return. ठा० १०;

किंजक्क. पुं० (किञ्जल्क) પરાગ; પુષ્પરજ. पुष्परेणु; पराग. The filament or blossom of a lotus. नाया० १, १;

किंमज्झ. त्रि० (किंमध्य) અસાર; નિઃસાર. असार; निःसार. Worthless; Unsubstantial. पण्ह० २, ४;

किच्च. पुं० (कृत्य) (१) ગૃહસ્થ. गृहस्थ. A householder. सूय० १, १, ४, १; (२) न० શાસ્ત્રોક્ત અનુષ્ઠાન. शास्त्रोक्त अनुष्ठान. Observance or conformity of sacred precepts. आया० २, २, २; सूय० १, १, ४, १;

किट्ठ. त्रि० (क्लिष्ट) ક્લેશ યુક્ત. क्लेश युक्त. Distressed; Suffering pain or misery. भग० ३, २; जीवा ३;

किट्ठ. त्रि० (कृष्ट) (१) જોતેલું; ખેડેલું. जोता हुआ; हल विदारित. Ploughed; Tilled. भग० ३, २; (२) न० દેવ વિમાન વિશેષ. देव विमान विशेष. Name of a particular celestial car. सम० ३, ६;

किड्डा. स्त्री० (क्रीडा) બાલ્યાવસ્થા. बाल्यावस्था. Infancy; Childhood. ठा० १०;

किण्णा. अ० (केन) શા થી ? क्यों; क्योंकर; कैसे ? Why; Wherefore. "किण्णा लद्धा किण्णा पत्ता" विवा० २, १;

किब्बिस. पुं० (किल्बिष) (१) ચાંડાલ સ્થાનીય દેવ જાતિ. चाण्डाल स्थानीय देव जाति.

A kind of Chandal-like gods. भग० १२, ५; (२) त्रि० મલિન. मलिन. Dirty. (३) અધમ; નીચ. अधम; नीच. Low; Vile. उत्त० ३,५;

किब्बिसिय. त्रि० (किल्बिषिक) (१) અધમ; નીચ. अधम; नीच. Low; Mean; Vile. सूय० १,१,३,१६; (२) પાપ ફળ ને ભોગવનાર દરિદ્ર, પાંગળો વિગેરે. पाप फल को भोगने वाला दरिद्र, पंगु वगैरह. Suffering the fruits of sins; *e.g.* the indigent, crippled etc. नाया० १,१;

किव. पु० (कृप) આ નામના એક ઋષિ; કૃપાચાર્ય. इस नाम का एक ऋषि; कृपाचार्य. Name of a sage. "सउणिं किवं" नाया० १,१६;

किसोरी. स्त्री० (किंशोरी) કુમારી; અવિવાહિતા યુવતી. कुमारी; अविवाहिता युवती. A maiden; A young woman. नाया० १, ६;

कीव. त्रि० (क्लीब) બીકણ; ડરપોક. कातर; अधीर. Cowardly; Discouraged. नाया० १, १;

कीलणधाई. स्त्री० (क्रीडनधात्री) બાળકને રમાડનાર ધાઇ માતા. बालक को खेल कूद कराने वाली दाई. A nurse; A foster-mother. नाया० १,१;

कीव. पुं० (कीव) એક પક્ષીનું નામ વિશેષ. पक्षि विशेष. Name of a bird. पन्न० १, १;

कु. अ० (कु) વિશેષ; વધારે. विशेष; ज्यादः. Mostly. नाया० १,१४;

कुइय. त्रि० (कुचित) ખરીપડેલું; ટપકેલું अवस्पन्दित; त्तरित. Oozed; Trickled. ठा० ६;

कुंडल. पुं० (कुण्डल) (१) એક દેશનું નામ. देश विशेष. Name of a country. जीवा० ३; (२) એક પર્વતનું નામ. पर्वत विशेष. Name of a mountain. ठा० १०; (३) ગોળ આકાર. गोल आकार. A circle; A round. सु० च० ६२;

कुंथु. पुं० (कुन्थु) ચમરેન્દ્રની હસ્તિસેનાનો અધિપતિ દેવ વિશેષ. चमरेन्द्र की हस्तिसेना का अधिपति देव विशेष. Name of a commanding god of Chamrendra's army of elephants. ठा० ५,१;

कुंदुक्क. पुं० (कुन्दुक्क) એક વનસ્પતિનું નામ. वनस्पति विशेष. A particular vegetable. पन्न० १;

कुंभग्ग. न० (कुम्भाग्र) મગધ દેશ પ્રસિદ્ધ એક પરિમાણ. मगध देश प्रसिद्ध एक परिमाण. A particular measure in Magadha. नाया० १, ८;

कुंभारावाय. पुं० (कुम्भकारापाक) નીંભાડો. कुम्हार का बर्तन पकाने का स्थान. A kiln. ठा० ८;

कुट्ठ. पुं० (कोष्ठ) કોઠો. कोठा; कुशूल; धान्य भरने का बड़ा भाजन. A granary; A store-room. पराह० २,१; —बुद्धि. त्रि० (बुद्धि) એકવાર જાણીને નહિં ભૂલનાર. एक बार जानने पर नहीं भूलने वाला. One who does not forget after knowing once. पराह० २,१;

कुड. पुं० (कुट) હાથી વગેરેનું બંધન સ્થાન. हाथी वगैरह का बन्धन स्थान. A place of binding of elephant etc. नाया० १,१;

कुडंड. पुं० (कुदंड) પાશ વિશેષ, જેનો આગલો ભાગ લાકડાનો હોય છે તે રજ્જુ પાશ. पाश विशेष, जिसका प्रान्त भाग काष्ठ का होता है ऐसा रज्जु पाश. A kind

of snare or cord. पराह० १,३;

कुडंडिम. त्रि० (कुदण्डिम) દણ્ડ કરીને છીનવી લીધેલું दण्ड देकर छीना हुआ द्रव्य. Wealth snatched by force and punishment. विवा १,३;

कुडय. पुं० न० (कुटज) એક વૃક્ષનું નામ. वृक्ष विशेष; कुरैया. Name of a tree. नाया० १,९; पन्न० १७;

कुडव. पुं० (कुडव) અનાજ માપવાનું એક માપ. अनाज नापने का एक माप. A measure of grain. नाया० १,७;

कुडंबय. पु० (कुस्तुम्बक) (१) વનસ્પતિ વિશેષ; ધાણા. वनस्पति विशेष; धनियाँ. A kind of vegetable; The coriander plant or leaves. पन्न० १; (२) એક જાતનું કન્દ. कन्द विशेष. A kind of bulbous root. उत्त० ३६,९८;

कुणिम. पुं०न० (कुणप) એક નરકાવાસનું નામ વિશેષ. नरकावास विशेष. Name of an abode of hell. सूय० १, ५, १, २७;

कुतित्थ. न० (कुतीर्थ) દૂષિત દર્શન-મત. दूषित दर्शन. Contemptible school or system of philosophy. सूय० नि० १, १, १, २९;

कुभंड. पुं० (कुभाण्ड) દેવ વિશેષની એક જાતિ. देव विशेष की एक जाति A kind of particular gods. ठा० २,३;

कुभंडिंद. पुं० (कुभाण्डेन्द्र) કુભાણ્ડ દેવોના સ્વામી. इन्द्र विशेष; कुभाण्ड देवों का स्वामी. Indra of Kubhanda gods. ठा० २, ३;

कुमार. पुं० (कुमार) (१) યુવરાજ. युवराज; राज्यार्ह पुरुष. A Prince-royal; Crown-prince. पराह० १, ५; (२) લુહાર. लोहकार; लोहार. A blacksmith. "कुमारेहिं अयं" उत्त० २३; (३) કુત્સિત માર; ખૂબ માર. कुत्सित मार; अत्यंत मार. Excessive beating. नाया० १, १४;

कुमुदागर. पुं० (कुमुदाकर) કુમુદથી ભરેલું વન. कुमुदों से भरा हुआ वन; कुमुद खण्ड. A forest full of lotuses. पराह० १, ४;

कुम्मार. पुं० (कूर्मार) મગધ દેશના એક ગામનું નામ. मगध देश के एक गांव का नाम. Name of a village in Magadha. आया० २, १५, ५;

कुरय. पुं० (कुरक) વનસ્પતિ વિશેષ. वनस्पति विशेष. Name of a particular vegetable. पन्न० १;

कुरा. स्त्री० (कुरा) અકર્મ ભૂમિનું એક ક્ષેત્ર वर्ष विशेप; अकर्म भूमि विशेष. A particular region in Akarma bhumi. ठा० २, ३; १०;

कुरु. पुं० स्त्री० (कुरु) કુરૂ વંશમાં ઉત્પન્ન થયેલ; કુરૂવંશીય. कुरु वंश में उत्पन्न; कुरु वंशिय. Born in Kuru family. ठा० ६

कुल. न० (कुल) કુલ. वंश. Family. —**इंगाल.** पुं० (अङ्गार) કુળમાં કલંક લગાડનાર; દુરાચારી. कुल में कलंक लगाने वाला दुराचारी. A man who ruins his family ठा० ४, १; —**त्थ.** त्रि० (स्थ) કુલીન, ખાનદાન વંશનું. कुलीन; खानदान वंशका. Of a good family; Well-born. नाया० १, ५;

कुसल्लिय. त्रि० (कुशल्यिक) જેમાં ખરાબ શલ્ય પેસી ગયું હોયતે. जिसके भीतर खराब शल्य घुस गया हो वह. Scruples of conscience. पराह० २,४;

कुहग. पुं० (कुहक) એક જાતનું કન્દ. कन्द विशेष. Name of a bulbous root. उत्त० ३६, ९९;

कुहण. त्रि० (कुधन) અલ્પધનવાળો; દરિદ્રી. अल्प धन वाला; दरिद्र. Indigent; Needy; Poor. पण्ह० २; १; त्रि० (क्रोधन) ક્રોધી; ક્રોધ કરનાર. क्रोध; क्रोध करनेवाला. Wrathful; Angry. पण्ह० १४;,

कुहर. न० (कुहर) છિદ્ર; કાણું; દર. छिद्र; बिल; विवर. A hole. पण्ह० १, ४;

कुहेड. पुं० (कुहेट) ચમત્કાર ઉપજાવનાર મન્ત્રતન્ત્રાદિ જ્ઞાન. चमत्कार उपजाने वाला मन्त्रतन्त्रादि ज्ञान. Knowledge of Mantras etc. producing wonder. "कुहेडविज्जासवदारजीवी" उत्त० २०, ४५;

कूअण न० (कूजन) (१) અવ્યક્ત શબ્દ. अव्यक्त शब्द. Cooing; Warbling. (२) त्रि० અવ્યક્ત શબ્દ કરનાર. ऐसा आवाज करने वाला. Making indistinct sound ठा० ३, ३;

कूड. पुं० न० (कूट) (१) ભ્રાન્તિ જનક વસ્તુ. भ्रान्ति जनक वस्तु. A thing causing confusion. भग० ७, ६; (२) પાષાણમય યન્ત્ર વિશેષ; મારવાનું એક પ્રકારનું યન્ત્ર. पाषाणमय यन्त्र विशेष; मारने का एक प्रकार का यन्त्र. A con cealed weapon made of stone. भग० १५;—**आगार.** न० (आगार) હિંસા સ્થાન. हिंसा स्थान. A place of killing. ठा० ४, २;—**गाह.** पुं० (ग्राह) દગાથી જીવોને ફસાવનાર. धोखे से जीवों को फँसाने वाला. One who deceives animals. विवा० १, २;

कूय. पुं० (कूप) ઘી, તેલ વિગેરે રાખવાનું પાત્ર. घी, तैल वगैरः रखने का पात्र; कुतुप. A leather vessel for Ghee, oil etc. नाया० १, १; ओव०

कूवर. पुं० न० (कूवर) વહાણનું એક અવયવ; વહાણનો આગલો ભાગ. जहाज का एक अवयव; जहाज का मुख भाग. The deck of a ship. नाया० १, ६;

कूहंड. पुं० (कूष्माण्ड) વ્યન્તર દેવોની એક જાતિ. व्यन्तर देवों की एक जाति. A variety of Vyantar gods. पण्ह० १, ४;

केअग. पुं० (केतक) ચિન્હ; નિશાન. चिन्ह; निशान. A sign; A mark. ठा० १०;

केज्ज. त्रि (क्रेय) વેચવાની વસ્તુ. वेचने की चीज़. A thing to be sold. ठा० ६;

केयण. न० (केतन) (१) વાંકી વસ્તુ. वक्र वस्तु; टेढ़ी चीज. A crooked thing. (२) સંકેત; સંકેત સ્થાન. संकेत; संकेत स्थान. A place of appointment or assignation; Rendezvous. वव० ४;

केवल. त्रि० (केवल) (१) અનુપમ; અદ્વિતીય. अनुपम; अद्वितीय. Incomparable; Matchless. भग० ६, ३३; (२) શુદ્ધ; અન્ય વસ્તુથી અમિશ્રિત. शुद्ध; अन्य वस्तु से अमिश्रित. Pure; Unmingled. दस० ४; (३) અનન્ત; અન્ત રહિત. अनन्त; अन्त रहित. Endless; Infinite. विशे० ८४;

केवलिपक्खिय. त्रि० (केवलिपाक्षिक) (१) સ્વયંબુદ્ધ. स्वयंबुद्ध. One who becomes enlightened by himself without the aid of a preceptor etc. (२) જિનદેવ તીર્થંકર. जिनदेव; तीर्थंकर. A Jinadeo; A Tirthankar. भग० ६, ३१;

केसरी. स्त्री० (केसरी) જુઓ 'केसरिया' શબ્દ. देखो 'केसरिया' शब्द. Vide 'केसरिया' नाया० १, ५;

कोच्छ न० (कौत्स) (૧) ગોત્ર વિશેષ. गोत्र विशेष. Name of a particular lineage. (૨) त्रि० કૌત્સ ગોત્ર માં ઉત્પન્ન. कौत्स गोत्र में उत्पन्न. Born in Kautsa family. ठा० ७;

कोच्छ. त्रि० (कौत्त) (૧) ઉદર સંબંધી; પેટ સંબંધી. उदर संबन्धी; उदर से संबन्ध रखने वाला. Relating to the belly. (૨) ઉદર પ્રદેશ. उदर प्रदेश. The belly. नाया० १, १;

कोट्टंतिया. स्त्री० (कुट्टयन्तिका) અનાજ ને ખાંડનારી. अनाज को कूटने वाली. A woman who pounds grain. नाया० १, ७;

कोट्टिम. पुं० न० (कुट्टिम) (૧) રત્નમય ભૂમિ. रत्नमय भूमि. An inlaid or paved floor; ground paved with precious stones. नाया १,२; (૨) એક યા અનેક માળવાળું ઘર. एक या अनेक नला वाला घर. A house having one or many storeys. वव० ४;

कोट्ठ. पुं० (कोष्ठ) ધારણા; ધારેલ વસ્તુ ને કાલાન્તર સુધી નભૂલવું તે. धारणा; अवधारित अर्थ का कालान्तर में स्मरण योग्य अवस्थान. The faculty of retaining in the mind; A good or retentive memory. नंदी० १७६;

कोडीण. न० (कोडीन) (૧) આ નામ નું એક ગોત્ર, જે કૌત્સ ગોત્ર ની એક શાખા રૂપ છે. इस नाम का एक गोत्र, जो कौत्स गोत्र की एक शाखा रूप है. Name of a lineage. (૨) त्रि० તે ગોત્ર માં ઉત્પન્ન થયેલ. इस गोत्र में उत्पन्न. Born in this family. ठा०७;

कोडीमातसा. स्त्री (कोडीमातसा) ગાન્ધાર ગ્રામ ની એક મૂર્ચ્છના. गान्धार ग्राम की एक मूर्च्छना. (In music) An intonation of the third of the seven primary notes of the Indian Gamut. ठा० ७;

कोडुंबिय. पुं० (कौटुम्बिक) (૧) ગ્રામ પ્રધાન; ગામનો મોટો માણસ. ग्राम प्रधान; गांव का बड़ा आदमी; A leading man in a village. पण्ह १, ५; (૨) त्रि० કુટુંબમાં ઉત્પન્ન; કુટુંબ સંબંધી. कुटुंब में उत्पन्न; कुटुंब संबंधी. Relating to a family. जीवा० ३;

कोढिक--य. त्रि० (कुष्ठिक) કોઢ રોગવાળો; કોઢીયો. कुष्ठ-रोगी; कुष्ठ-ग्रस्त. Affected with leprosy. पण्ह० २, ५; विवा० १, ७;

कोत्तिअ. नं० (कोत्रिक) એક પ્રકાર નું મધ. एक प्रकार का मधु. A kind of honey. ठा० ६;

कोप्प. त्रि० (कोप्य) અપ્રીતિકર. द्वेष्य; अप्रीतिकर, Odious; Disagreeable. "अकोप्पजंघजुगला" पराह० १, ३;

कोरंग. पुं० (कोरङ्क) એક જાતનું પક્ષી. पक्षि विशेष. A kind of bird. पण्ह० १, १;

कोल. न० (कौल) બોર સંબધી. बदर फल संबन्धी. Relating to the fruit of jujube, भग० ६, १०; —ट्ठिय न० (अस्थिक) બોર નો ઠળીયો. बैर की गुठीया, A Seed or store of the fruit of jujube. भग० ६,१०;

कोसला. स्त्री० (कोशला) અયોધ્યા પ્રાન્ત; કોસલ દેશ, अयोध्या प्रान्त; कोसल देश. Ayodhya District. भग० ७, ६;

कोसियार. न० (कोशिकार) રેશમી વસ્ત્ર. रेशमी वस्त्र. The silk. ठा० ५, ३;

कोह. पुं० (कोथ) સડવું તે. सड़ना; शीर्णता. Decay. भग० ३, ६;

खइअ. न० (खादित) ભોજન. भोजन. Dinner. ठा० ४, ४;

खंडण. न० (खण्डन) વિચ્છેદ; નાશ. विच्छेद; नाश. Destruction; Ruin. नाया० १, ८;

खंडपट्ट. पुं० (खण्डपट्ट) (१) જુગારી. द्यूतकार; जूआरी. A gambler. विवा० १, ३; (२) ધૂર્ત; ઠગ, धूर्त. ठग. A rogue; A cheat. (३) અન્યાયથી વ્યવહાર કરનાર. अन्याय से व्यवहार करने वाला. One who acts improperly. विवा० १, ३;

खंडभेय. पुं० (खण्डभेद) વસ્તુ ને કટકે કટકે ભેદવીતે; પદાર્થનું એક જાતનું પૃથક્કરણ. विच्छेद; विशेष; पदार्थ का एक तरह का पृथक्करण. Breaking of a thing in pieces. भग० ५, ४;

खंदसिरी. स्त्री० (स्कन्दश्री) એક ચોર સેનાપતિની સ્ત્રીનું નામ. एक चोर सेनापति की भार्या का नाम. Name of a wife of a thief-commander. विवा० १, ३;

खंधमंत. त्रि० (स्कन्धमत्) સ્કન્ધ વાળું. स्कन्ध वाला. Having shoulders. नाया० १, १;

खंभालण. न० (स्तम्भालगन) થાંભલા સાથે બાંધવું તે थम्भे से बांधना. Binding with a post or pillar. पण्ह० १, ३;

खणग. त्रि० (खनक) ખોદનાર. खोदने वाला. One who digs. नाया० १, १८;

खत्ति. पु० स्त्री० (क्षत्रिन्) જુઓ “खतिअ” શબ્દ. देखो “खत्तिअ” शब्द. Vide ‘खत्तिअ’ सूय० १, ६, २२;

खरंट. त्रि० (खरंट) (१) તિરસ્કાર કરનાર. धूत्कारने वाला; तिरस्कारक. One who disdains or contempts. (२) લેપ કરનાર. उपलिप्त करनेवाला. One who anoints or besmears. (३) અશુચિ પદાર્થ. अशुचि पदार्थ. An unholy thing. ठा० ४, १;

खवा. स्त्री० (क्षपा) રાત્રિ. रात्रि; रात. A night. —जल. न० (जल) હિમ. अवश्याय; हिम. Frost Dew. ठा० ४, ४;

खार. पुं० (क्षार) ઝરવું તે. क्षरण; झरना; संचलन. The act of flowing or trickling. ठा० ८; (२) ભસ્મ; ખાક. भस्म; खाक. Ashes. नाया० १, १२; (३) त्रि० કડવા સ્વાદ વાળું; કડવી ચીજ. कटुक स्वाद वाला; कटुक चीज Bitter; Acrid; Pungent. पन्न० १७;—वावी. स्त्री० (वापी) ખારથી ભરેલી કુઈ. क्षार से भरी हुई वापी. A well of alkaline water. पण्ह० १, १;

खारतउसी. स्त्री० (क्षारत्रपुषी) વનસ્પતિ વિશેષ. कटु त्रपुषी; वनस्पति विशेष. A kind of particular vegetable. पन्न० १७;

खिल. न० (खिल) ઊંપર ભૂમિ. अकृष्ट भूमि; ऊषर जमीन. A piece of waste or uncultivated land. पण्ह० १, २;

खीण. त्रि० (क्षीण) ક્ષીણથએલ; ઘસાઈ ગયેલ. दुर्बल; कृश. Emaciated; Lean; Diminished. भग० २, ५;

खीरपूर. पुं० (क्षीरपूर) ઉકળતું દુધ. उबलता हुआ दूध. The boiling milk. पन्न० १७;

खीरिज्जमाण. त्रि० (क्षीर्यमाण) જેનું દોહન કરવામાં આવતું હોયતે. जिसका दोहन किया जाता हो वह. Milking. आया० २, १, ४;

खुंभण. त्रि० (क्षोभण) ક્ષોભ ઉપજાવનાર.

क्षोभ उपजाने वाला. Agitating; Disturbing. पराह० १, १;

खुड्डग. पुं० (क्षुल्लक) (१) નાનો સાધુ; લઘુ શિષ્ય. छोटा साधु; लघु शिष्य. A younger saint or pupil. सूय० १, ३, २, ५; (२) અંગુઠી; એક પ્રકારની વીંટી. अंगुलीय विशेष; एक प्रकार की अंगुठी. A kind of ring. ओव०

खुड्डिआ. स्त्री० (क्षुद्रिका) (१) નાની; લઘુ. लघु; नानी. Small. ठा० २, ३; आया० २, २, ३; (२) નાનું તળાવ; ખાખોચાયું. डवरा; नहीं खुदा हुआ छोटा तलाब. A small pond. जं० प०१; पराह०२, ५;

खेज्जणा. स्त्री०(खेदना) ખેદ સૂચક વાણી; ખેદ. खेद सूचक वाणी; खेद. A speech expressing sorrow. नाया० १,।१८;

खेत्त. न० (क्षेत्र) ભાર્યા; સ્ત્રી. भार्या; स्त्री. A wife. ठा० १०; —**पलिओवम.** न० (पल्योपम) કાળનું માપ વિશેષ. काल का नाप विशेष. A particular measure of time. अणुजो०

खेत्तारिय. पुं० (क्षेत्रार्य) આર્ય ભૂમિમાં જન્મેલ મનુષ્ય. आर्य भूमि में उत्पन्न मनुष्य. A man born in Arya country. पन्न० १;

खेम. न० (क्षेम) પ્રાપ્ત વસ્તુનું પરિપાલન, प्राप्त वस्तु का परिपालन. Preserving what is acquired. नाया० १, ५;

खेवण. न० (क्षेपण) પ્રેરણ. प्रेरण. Sending; Directing. नाया० १; २;

खोद. पुं० (क्षोद) (१) ચૂર્ણ કરવું તે; વિદારણ. चूर्णन; विदारण. Pounding; Grinding. भग० १७, ६; (२) શેરડીનો રસ. इक्षु रस; ऊख का रस. Juice of the sugar-cane. सूय० १, ६, २०;

खोम. न० (क्षौम) (१) શણનું બનેલું કપડું सन का बना हुआ वस्त्र. Hempen cloth, Linen cloth. पराह० २, ४; सम० १२३; भग० ११, ११; (२) રેશમી વસ્ત્ર. रेशमी वस्त्र. Silken cloth; woven silk. (३) त्रि० અળસી સંબંધી; શણ સંબંધી. अलसी; संवन्धी सन संवन्धी. Relating to hemp or linseed. ठा० १०; भग० १;

खोमपसिण. न० (क्षौमप्रश्न) વિદ્યા વિશેષ; જેનાથી વસ્ત્રમાં દેવતાનું આવ્હાન કરાયછે. विद्या विशेष, जिससे वस्त्र में देवता का आह्वान किया जाता है. A particular magical skill. ठा० १०;

गंगा. स्त्री० (गङ्गा) (१) ગોશાળાના મતે કાલ પરિમાણ વિશેષ. गोशालक के मत से काल परिणाम विशेष. A particular measure of time viewed by Goshala. भग०१५;(२) ભીષ્મપિતામહની માતાનું નામ. भीष्मपितामह की माता का नाम. Name of the mother of Bhishma. नाया०१,१६;

गंड. न० (गण्ड) દોષ; કલંક. दोष; दाग. A fault; A stain. सूय० १, ६, १६;

गंडवाणिया. स्त्री० (गण्डपाणिका) વાંસનું પાત્ર વિશેષ. बांस का पात्र विशेष. A particular vessel made of bamboo. भग० ७, ८;

गंडूल. पुं० (गण्डोल) એક જાતનો કીડો જે પેટમાં પેદા થાય છે. कृमि विशेष, जो पेट में पैदा होता है. A kind of insect पन्न० १;

गंतिय. न० (गन्तृक) એક પ્રકારનું ઘાસ. तृण विशेष.A kind of grass.पन्न०१;

गंथ. पुं० (ग्रन्थ) સ્વજન; સંબંધી. स्वजन; संबन्धी लोग. A relative; A kinsman. पराह २, ४;

गंध. पुं॰ (गन्ध) (१) ચૂર્ણ વિશેષ. चूर्ण विशेष. A kind of powder. पराह॰ १,१; (२) त्रि॰ ગંધ યુક્ત (પદાર્થ). गंध युक्त(पदार्थ). Fragrant; Perfumed. सूय॰ १, ६, १६ ; —**ओदग.** न॰ (उदक) સુગંધિત પાણી. सुगन्धित जल; सुगन्धित—वासित पानी. Fragrant water. ओव॰ विवा॰ १, ६;—**ट्टय.** न॰ (अट्टक) ગંધ દ્રવ્યનું ચૂર્ણ. गंध द्रव्य का चूर्ण. Powder of perfumed substances. ठा॰ ३,१;—**वट्टय.** न॰ (वर्त्तक) સુગંધિત લેપ દ્રવ્ય. सुगन्धित लेप द्रव्य. Fragrant ointment. विवा॰ १, ६;

गंभीरपोय. न॰ (गम्भीरपोत) નગર વિશેષ. नगर विशेष. Name of city. नाया॰ १, १७;

गणग. पुं॰ (गणक) ભંડારી. भंडारी; भाण्डागारिक. A treasurer; A warehouseman. नाया॰ १, १;

गणाजीव. पुं॰ (गणाजीव) ગણના નામથી નિર્વાહ કરનાર. गण के नाम से निर्वाह करने वाला. One who maintains himself on the name of his class. ठा॰ ५, १;

गमणा. (गमणया) स्त्री॰ (गमन) ગમન; ગતિ. गमन; गति. Movement; Motion. ठा॰ ४, ३; नाया १, १;

गयकंठ. पुं॰ (गजकण्ठ) એક પ્રકારનું રત્ન. रत्न विशेष. A kind of jewel. राय॰ ६७;

गयमारिणी. स्त्री॰ (गजमारिणी) વનસ્પતિ વિશેષ. वनस्पति विशेष. A particular kind of vegetable. पन्न॰ १;

गयवइ. पुं॰ (गजपति) ગજેંદ્ર; શ્રેષ્ઠ હાથી. गजेन्द्र; श्रेष्ठ हस्ती. A lordly elephant. नाया॰ १, १६;

गव. पुं॰ स्त्री॰ (गो) પશુ; જાનવર. पशु; जानवर. An animal. सूय॰ १, २, ३, ५;

गवक्ख. पुं॰ (गवाक्ष) ગોખની આકૃતિ વાળું રત્ન વિશેષ. गवाक्ष के आकृति का रत्न विशेष. A kind of jewel having the form of an air-hole. जीवा॰ ३;

गवेसइत्तार. त्रि॰ (गवेषयितृ) શોધ કરનાર; ગવેષક. खोज करने वाला; गवेषक. One who searches or inquires. ठा॰ ४, २;

गवेसणया. स्त्री॰ (गवेषणा) ભિક્ષા ગ્રહણ કરવીતે. भिक्षा का ग्रहण. Taking of alms. ठा॰ ३, ४;

गहण. न॰ (ग्रहण) (१) શબ્દ; આવાજ. शब्द; आवाज़. A word; A sound. आया॰ २, ३, ३; (२) સૂર્ય ચન્દ્ર ગ્રહણ. चन्द्र सूर्य का उपराग. An eclipse of the moon and sun. भग॰ १२, ६;

गहण. न॰ (गहन) ઝાડનું કોટર; ઝાડની પોલ. वृक्ष गह्वर; वृक्ष का कोटर. The hollow of a tree. विवा॰ १, ३;

गहिअ. त्रि॰ (गृहीत) (१) સ્વીકારેલું. स्वीकृत. Accepted. ओव॰ ठा॰ ४, ४; (२) જાણેલું. ज्ञान; उपलब्ध; विदित. Known; Understood. उत्त॰ २;

गागर. पुं॰ (घर्घर) સ્ત્રીને પહેરવાનું એક વસ્ત્ર. ઘાઘરો. स्त्री के पहनने का वस्त्र विशेष घाघरा. A petticoat; A gown worn by woman. पराह॰ १, ४;

गामधम्म. पुं॰ (ग्रामधर्म) (१) વિષયાભિલાષ; વિષયની ઇચ્છા. विषयाभिलाष; विषय की वाञ्छा. Desire of worldly pleasures. ठा० १०; (२) ઇન્દ્રિયોનો સ્વભાવ. इन्द्रियों का स्वभाव. Natures of organs of sense. (३) વિષય પ્રવૃત્તિ. विषय प्रवृत्ति. Enjoying the sensual objects. आया० (४) મૈથુન. मैथुन. Copulation. सूय० १,२,२,२५; (५) ગામનો ધર્મ; ગામનું કર્તવ્ય. गाँव का धर्म; गाँव का कर्त्तव्य. Duty of a village. ठा० १०;

गार. न० (अगार) ઘર; મકાન. गृह; घर; मकान. A house; A dwelling. ठा० ६;

गारि. पुं० स्त्री० (अगारिन्) સંસારી; ગૃહસ્થ. गृही; संसारी; गृहस्थ. A house holder. उत्त० ५, १६;

गारुड-ल. न० (गारुड) શાસ્ત્ર વિશેષ; મંત્ર શાસ્ત્ર વિશેષ; સર્પ વિષ નાશક મંત્રનું જેમાં વર્ણન કરવામાં આવ્યું છે તે શાસ્ત્ર. शास्त्र विशेष; मंत्र शास्त्र विशेष; सर्प विष नाशक मन्त्र का जिसमें वर्णन हो वह शास्त्र. A particular volume in which the charm against snake poison is described. ठा० ६;

गाह. पुं० (गाध) થાઘ. स्ताघ; थाह, A shallow place; Bottom. ठा० ४, ४;

गाहण. न० (ग्राहण) (१) શાસ્ત્ર; સિદ્ધાંત. शास्त्र; सिद्धान्त. A scripture. (२) બોધક વચન; ઉપદેશ. बोधक वचन; उपदेश. Instruction; Advice. पगह० २, २;

गाहवई. स्त्री० (ग्राहवती) નદી વિશેષ. नदी विशेष. Name of a river. ठा० २, ३;

गिरहणा. स्त्री० (ग्रहण) આદાન; ગ્રહણ કરવું તે उपादान; आदान. Taking; Accepting. उत्त० १६, २७;

गिला. स्त्री० (ग्लानि) (१) રોગ. रोग; बिमारी. A disease; Sickness, (२) ખેદ; થાક. खेद; थाक. Exhaustion; Languor. ठा० ८;

गिलाणि. स्त्री० (ग्लानि) ગ્લાનિ; ખેદ; થાક. ग्लानि; खेद; थकावट. Exhaustion; Fatigue. ठा० ५, १;

गीय. त्रि० (गीत) (१) કથિત; પ્રતિપાદિત. कथित; प्रतिपादित. Explained; Expounded. नाया० १, १; (२) પ્રસિદ્ધ; વિખ્યાત. प्रसिद्ध; विख्यात. Well-known; Renowned; Celebrated. सन्था०

गुंजा. स्त्री० (गुञ्जा) એક પરિમાણ. परिमाण विशेष. A particular measure. ठा० ४, १;

गुंडिअ. त्रि० (गुण्डित) (१) લીંપેલું; પોતેલું लिप्त; पोता हुआ. Smeared. विवा० १, २; (२) પ્રેરિત. प्रेरित. Directed; Sent. पगह० १, ३;

गुडा. स्त्री० (गुडा) (१) હાથીનું કવચ. हाथी का कवच. An armour of an elephant. (२) ઘોડાનું કવચ. अश्व का कवच. A mail of a horse. विवा० १, २;

गुडिअ. त्रि० (गुडित) કવચ પહેરેલું; બખ્તર પહેરેલું. कवचित; वर्मित, Armoured; Mailed. विवा० १, २;

गुण. पुं० न० (गुण) (१) પ્રશંસા. प्रशंसा. Praise. नाया० १, १; (२) કાર્ય; પ્રયોજન. कार्य; प्रयोजन. An object; A purpose. भग० २, १०;

गुत्त. न० (गोत्र) સાધુપણું. साधुत्व; साधुपन. Saintliness. सूय० २, ७, १०;

गुप्प. त्रि० (गोप्य) (१) સંતાડવા લાયક. छिपाने योग्य. Worthy to be con-

cealed or hidden. (२) न० એકાંત. एकान्त; विजन. A lonely or retired place; Solitude. ठा० ४, १;

गुलिआ. स्त्री० (गुलिका) સુગંધ દ્રવ્ય વિશેષ. वर्णक द्रव्य विशेष; सुगंधी द्रव्य विशेष. A particular fragrant substance. ओव० नाया० १, १;

गुविअ. त्रि० (गुप्त) વ્યાકુલ; ક્ષુબ્ધ. व्याकुल; क्षुब्ध. Agitated; Bewildered. ठा० ३, ४;

गेहि. त्रि०(गेहिन्) ઘર વાળો; ગૃહી. घर वाला. गृही. A Householder. (२) पुं० ભર્તાર; પતિ. भर्ता; पति. A husband. नाया० १, १४;

गेहिअ. त्रि० (गृद्धिक) અત્યાસક્ત; લોલુપ; લાલચી. अत्यासक्त; लोलुप; लालची. Strongly addicted or devoted to. पण्ह० १, ३;

गोअर. पुं० (गोचर) છાત્રાલય. छात्रालय. A boarding. दस० ५, २, २;

गोंफ. पुं० (गुल्फ) પગની ગાંઠ. पाद ग्रन्थि; पैर की गांठ. The ankle. पण्ह० १, ४;

गोग्गह. पुं० (गोग्रह) ગાયની ચોરી. गौ की चोरी. A theft of a cow. पण्ह० १, ३;

गोणिसज्जा. स्त्री०(गोनिषद्या) આસન વિશેષ; ગાયની જેમ બેસવું. आसन विशेष; गौ की तरह बैठना. Sitting like a cow. ठा० १, १;

गोतित्थ. न० (गोतीर्थ) લવણ સમુદ્ર વિગેરેની એક જગ્યા. लवण समुद्र वगैरह की एक जगह. A place of Lavan sea etc. ठा० १०;

गोत्तफुस्सिया. स्त्री० (गोत्रस्पर्शिका) વેલ વિશેષ. वल्ली विशेष. A kind of particular creeper. पन्न० १;

गोथूभा. स्त्री० (गोस्तूपा) શક્રેન્દ્રની એક અગ્રમહિષીની રાજધાની. शक्रेन्द्र की एक अग्रमहिषी की राजधानी. A capital of crowned queen of Shakrendra. ठा० ४, २;

गोधा. स्त्री० (गोधा) ઘો; સર્પની એક જાતિ गोह; हाथ से चलने वाली एक साँप की जाति. A kind of lizard. पण्ह० १, १; नाया० १, ८;

गोभद्द. पुं० (गोभद्र) એ નામનો એક શેઠ. શાલિભદ્રના પિતાનું નામ. श्रेष्ठि विशेष; शालिभद्र के पिता का नाम. Name of a wealthy man. ठा० १०;

गोमुहिअ. न० (गोमुखित) ગાયના મોઢાના આકાર વાળી ઢાલ. गौ के मुख का आकार वाली ढाल. A shield having the form of a cow's mouth. नाया० १, १८;

गोम्मिअ. पुं० (गौल्मिक) કોટવાળ; નગર રક્ષક. कोटवाल; नगर रक्षक. A police magistrate. पण्ह० १, २;

गोयम. पुं० (गौतम) (१) ઋષિ વિશેષ. ऋषि विशेष. Name of a sage. ठा० ७; (२) નાનો બળદ. छोटा बैल. A young ox. ओव० (३) એક મનુષ્ય જાતિ, જે બળદ દ્વારા ભિક્ષા માંગીને પોતાનો નિર્વાહ કરે છે. एक मनुष्य जाति, जो बैल द्वारा भिक्षा माँगकर अपना निर्वाह चलाती है. A particular tribe of human being. नाया० १, १६;

गोयमकेसिज्ज. न०(गौतमकेशीय) ઉત્તરાધ્યયન સૂત્રનું એક અધ્યયન, જેમાં ગૌતમ સ્વામી અને કેશિસ્વામીનો સંવાદ છે. उत्तराध्ययन सूत्र का एक अध्ययन, जिसमें गौतमस्वामी और केशिमुनि का संवाद है A parti-

cular chapter in Uttradhyayan Sutra उत्त० २३;

गोयरभूमि. स्त्री० (गोचरभूमि) ભિક્ષા ભ્રમણની જગ્યા. भिक्षा भ्रमण की जगह. A place for begging. ठा० ६;

गोरव. न० (गौरव) ગમન; ગતિ. गमन; गति. Motion; Movement. ठा० ६;

गोल्ल. न० (गौल्य) (१) ગોત્ર વિશેષ, કાશ્યપ ગોત્રની એક શાખા. गोत्र विशेष; काश्यप गोत्र की एक शाखा. A particular lineage; A branch of Kashyap family. (२) त्रि० ગૌલ્ય ગોત્રમાં ઉત્પન્ન. गौल्य गोत्र में उत्पन्न. Born in Gaulya family. ठा० ७;

गोविंद. पुं० (गोविन्द) (१) વિષ્ણુ; કૃષ્ણ. विष्णु; कृष्ण. An epithet of Vishnu. (२) એક જૈન મુનિ एक जैन मुनि. Name of a Jain Saint. ठा० १०;

घओअ–घओद. पुं० (घृतोद) (१) એક સમુદ્ર જેનું પાણી ઘી સમાન વાદિષ્ટ હોય છે. समुद्र-विशेष, जिसका पानी घी के तुल्य स्वादिष्ट है. Name of a sea the water of which taste like Ghee. ठा० ७; (२) એક પ્રકારનો વરસાદ. मेघ विशेष. A kind of rain. तित्थ० (३) त्रि० જેનું પાણી ઘી સમાન મધુર હોય તેવું જલાશય. जिसका पानी घी के समान मधुर हो ऐसा जलाशय. A water-place tasting like Ghee. जीवा० ३; राय०

घणणिचिय. त्रि० (घननिचित) ખૂબ ગાઢ. अत्यन्त निबिड. Excessively dense. भग० ७, ८;

घयमंड. पुं० (घृतमण्ड) ઉપરનું ઘી. ऊपर का घी; घृतसार. Upper Ghee. जीवा० ३;

घरिस. पुं० (घर्ष) ઘર્ષણ; રગડવું તે. घर्षण; रगड़. Rubbing; Friction. नाया० १, १६;

घलघल. पुं० (घलघल) 'ઘલઘલ' અવાજ; ધ્વનિ વિશેષ. घलघल आवाज; ध्वनि विशेष. A particular sound 'Ghal, Ghal'. विवा० १, ६;

घाड. पुं० (घाट) (१) મિત્રતા. मित्रता; सौहार्द. Friendship. नाया१, २; (२) માથાની નીચેનો ભાગ. मस्तक के नीचे का भाग. The back of the neck. नाया० १, ८;

घाडिय. त्रि० (घाटिक) મિત્ર. वयस्य; मित्र. A friend. नाया० १,२;

चउत्थी. स्त्री० (चतुर्थी) સંપ્રદાન વિભક્તિ; ચોથી વિભક્તી. संप्रदान विभक्ति; चौथी विभक्ति. The dative case. ठा०८;

चउरंता. स्त्री० (चतुरन्ता) પૃથ્વી; ધરણી. पृथिवी; धरणी. Earth; Land. ठा० ४,१;

चंचुय. पुं० (चञ्चुक) (१) એક અનાર્ય દેશ. अनार्य देश विशेष. Name of an Anarya Country. (२) તે દેશનો રહેવાસી મનુષ્ય. उस देश का निवासी मनुष्य. An inhabitant of this country. पण्ह० १, १;

चंदकूड. न० (चन्द्रकूट) રૂચક પર્વતનું એક શિખર. रुचक पर्वत का एक शिखर. A summit of the mount Ruchaka. ठा० ८;

चंदणग. न० (चन्दनक) (१) જુઓ 'चंदण' શબ્દ. देखो 'चंदण' शब्द. Vide 'चंदण. (२) पुं० બેઇન્દ્રિય જન્તુ વિશેષ. द्वीन्द्रिय जन्तु विशेष. A kind of insect having two Senses. पण्ह० १, १;

चंदप्पभ. त्रि० (चन्द्रप्रभ) ચંદ્રનું સિંહાસન.

चन्द्र का सिंहासन. A throne of the moon. नाया० २, १;

चंदोवग. न० (चन्द्रोपक) સંન્યાસીનું એક ઉપકરણ. संन्यासी का एक उपकरण. An article of use of an ascetic. ठा० ४, २;

चक्क. पुं० (चक्र) (૧) ચક્રાકાર આભૂષણ; મસ્તકનું એક આભરણ. चक्राकार आभूषण; मस्तक का आभरण विशेष. A circular ornament of the head. ओव० (२) વ્યૂહ વિશેષ; સૈન્યની ચક્રાકાર રચના વિશેષ. व्यूह विशेष; सैन्य की चक्राकार रचना विशेष. A Form of military array in a circle. नाया० १, १; ओव० —**जोहि.** पुं० (योधिन्) (૧) ચક્રવડે લડનાર યોધ્ધો. चक्र से लड़ने वाला योद्धा. A warrior fighting with a disc (a sharp circular missils). ठा० ६; (૨) વાસુદેવ. वासुदेव; तीन खंड पृथ्वी का राजा. An epithet of Vasudeo. आव० ।१; —**ज्झय.** पुं० (ध्वज) ચક્રના નિશાન વાળી ધ્વજા. चक्र के निशान वाली ध्वजा. A flag having the sign of a disc. जं०प० १;—**विजय.** पुं० (विजय) ચક્રવર્તી રાજાથી જીતવા યોગ્ય એક ક્ષેત્રનું નામ. चक्रवर्ती राजा से जीतने योग्य क्षेत्र विशेष. Name of region conquerable by the Chakravarti. ठा० ८;

चक्कवाल. पुं० (चक्रवाल) એક પર્વતનું નામ. पर्वत विशेष Name of a mountain. ठा० १०; —**विक्खंभ.** पुं० (विष्कम्भ) ચક્રાકાર ઘેરાવ; ગોળ પરિધિ. चक्राकार घेरा; गोल परिधि. The circular circumference. ठा० २;

चक्कारबद्ध न० (चक्कारबद्ध) ગાડું. शकट; गाड़ी. A cart. दस० ५, १;

चक्किय. पुं० (चाक्रिक) ભિક્ષુકની એક જાતિ. भिक्षुक की एक जाति. A kind of mendicants. नाया० १, १;

चडुआर. त्रि० (चटुकार) ખુશામદ કરનાર; ખુશામતી. खुशामद करने वाला; खुशामदी. A flatterer. पण्ह० १,३;

चणइया. स्त्री० (चणकिका) એક જાતનું અન્ન; મસુર. मसूर; अन्न विशेष. Chick-pea; A kind of corn. ठा० ५, ३;

चम्मपट्ट. पुं० (चर्मपट्ट) ચામડાનો પટો. चमड़े का पटा. A flat-piece of leather. विवा० १, ६;

चयण. न० (चयन) (૧) એકઠું કરવું તે. इकट्ठा करना. The act of collecting. (૨) ગ્રહણ; ઉપાદાન. ग्रहण; उपादान. Taking; Accepting. ठा० २, ४;

चरण. न० (चरण) (૧) ગમન; વિહાર. गमन; विहार. Going. नंदी० सूय० १,१०, २; (૨) સેવન; આદર. सेवन; आदर. Respect; Reverence. जीवा० ३;

चरित्तारिय. पुं० (चारित्रार्य) ચારિત્રથી આર્ય; વિશુદ્ધ ચારિત્ર વાળા સાધુ. चारित्र से आर्य; विशुद्ध चारित्र वाला; साधु; मुनि. Arya by conduct; पन्न० १;

चरिय. न० (चरित) સેવેલું. सेवित; आश्रित. Performed; Practised. पण्ह० १,३;

चलणा. स्त्री० (चलना) (૧) ચલન; ગતિ. चलन; गति. Going; Motion. (૨) કંપ; ધ્રૂજ. कम्प. हिलन, Trembling; Shaking. भग० १६, ६;

चलिंदिय. त्रि० (चलेन्द्रिय) ઇન્દ્રિયોનો નિગ્રહ કરવામાં અસમર્થ; જેની ઇન્દ્રિયો કાબુમાં ન હોયતે. इन्द्रिय निग्रह करने में असमर्थ; जिसकी इन्द्रियाँ काबू में न हों

वह. Unable to subdue the senses. आया० २, ५, १;

चव. पुं० (च्यव) મરણ; મોત. Death. उत्त० २, १४;

चाउरंत. (चातुरन्त) ચક્રવર્તી રાજા; સમ્રાટ્. चक्रवर्ती राजा; सम्राट्. An emperor; The universal king. पण्ह० १, ४;

चामरच्छ. न० (चामराच्छ) એક ગોત્ર. गोत्र-विशेष. Name of a particular lineage. सू० प० १०, १६;

चार. पुं० (चार) જ્યોતિષ ક્ષેત્ર; આકાશ. ज्योतिष क्षेत्र; आकाश. The sky. ठा० २, २;

चारिअ. त्रि० (चारित) જણાવેલું; જાહેર કરેલું. विज्ञापित; जताया हुआ. Informed; Made known. पन्न० १७;

चारिया. स्त्री०(चर्या) (१) આમતેમ ફેરવવું તે. चरण; इधर उधर गमन. Going or moving a bout. (२) ચેષ્ટા. चेष्टा. Gesture. उत्त० १९, ८१-८२-८४ ८५;

चिंतणिया. स्त्री० (चिन्तनिका) યાદ કરવું; ચિંતન કરવું. याद करना; चिन्तन करना. Contemplating; Recollecting. ठा० ५, ३;

चिंतिय. त्रि० (चिन्तित) (१) યાદ કરેલું; સ્મરણ કરેલું. याद किया हुआ; स्मृत. Remembered; Recollected. नाया० १, १; (२) જેને ચિંતા ઉત્પન્ન થઈ હોય તે. जिसको चिंता उत्पन्न हुई हो वह. Anxions; Full of worries. जीवा० ३; ओव० (३) न० સ્મરણ; સ્મૃતિ. स्मरण; स्मृति. Remembrance. भग० ९, ३३; ओव०

चिच्चि. पुं० (चिच्चि) ચીચીયારી; ભયંકર અવાજ. चीत्कार; चिल्लाहट; भयंकर आवाज़. The dreadful cry of certain animals. विवा० १, २;

चित्त. त्रि० (चित्र) કાબરચિતરૂં. कबरा; चितकबरा. Variegated; Spotted. नाया० १, ८;

चित्तिया. स्त्री० (चित्रिका) ચિતાની માદા. स्त्री-चिता; श्वापद विशेष की मादा. A female leopard. पन्न० ११;

चुण्णकोसय. न० (चूर्णकोशक) એક જાતની ખાવાની વસ્તુ. भक्ष्य विशेष. A kind of eatable. पण्ह० २, ५;

चुण्णिआ. स्त्री० (चूर्णिका) વસ્તુને ચૂર્ણ રૂપ ભેદવી તે. भेद विशेष; एक तरह का पृथग्भाव, जैसे पिसान का अवयव अलग२ होता है. Cutting a thing into pieces. पन्न० ११;

चुलणी. स्त्री० (चुलनी) (१) દ્રુપદ રાજાની સ્ત્રી. द्रुपद राजा की स्त्री. A queen of king Drupada. नाया० १, १६; **—पिय.** पुं० (पितृ) ભગવાન મહાવીરના એક મુખ્ય ઉપાસક. भगवान महावीर का एक मुख्य उपासक. A leading Upasak of Lord Mahavir. उवा०

चेयण. पुं० (चेतन) (१) આત્મા; જીવ. आत्मा; जीव; प्राणी. Soul. ठा० ४, ४; (२) त्रि० ચેતનાવાળું; જ્ઞાનવાળું. चेतना वाला; ज्ञान वाला. Animate; Living. विशे० १८४५;

चोरग. त्रि० (चोरक) (१) ચોરી કરનાર. चुराने वाला. One who steals; A thief. (२) पुं० न० વનસ્પતિ વિશેષ. वनस्पति विशेष. A particular kind of vegetable. पन्न० १;

चोरिअ. न० (चौर्य) ચોરી. चोरी; अपहरण. A theft. ठा० १, १;

छउम. पुं० न०·(छद्मन्) (१) કપટ; માયા. शठता; माया. Fraud; Deceit; Guile. सम० १; (२) આવરણ. आवरण; आच्छादन. A covering. सम० १; ठा० १, २;

छंदा. स्त्री० (छन्दा) દીક્ષા નો એક ભેદ, પોતાના અથવા બીજાના અભિપ્રાય થી લીધેલી દીક્ષા. दीक्षा का एक भेद, अपने या दूसरे के अभिप्राय विशेष से लिया हुआ संन्यास. A variety initiation. ठा० २, २;

छगण. न० (स्थगन) ઢાંકણું. पिधान; ढकना. A lid; A cover. वव० ४;

छग्गुरु. पुं० (षड्गुरु) (१) એકસો એંસી દિવસના ઉપવાસ. एकसौ और अस्सी दिनों का उपवास. One hundred-eighty fasts at a time. (२) ત્રણ દિવસના ઉપવાસ. तीन दिनों का उपवास. Three fasts at a time. ठा० २, १;

छड्डण न०(छर्दन) ઉલટી કરવીતે. वमन; वान्ति. Vomiting. विवा० १, ८;

छत्त. न० (छत्र) છત્ર छत्र. A parasol; An umbrella. —**धार.** पुं० (धार) છત્ર ધારણ કરનાર નોકર. छत्र धारण करने वाला नोकर. The bearer of an umbrella. जीवा० ३; —**पडागा.** स्त्री० (पताका) છત્ર યુક્ત ધ્વજ; છત્ર ઊપરની ધ્વજા. छत्र युक्त ध्वज; छत्र के ऊपर की ध्वजा. A flag fastened on a parasol. आवे०

छण्ण. न० (छन्न) માયા કપટ. माया कपट. Fraud; Trick; Deceit. सूय० १, २, २, २६;

छप्पय. पुं० (षट्पद) ભમરો. भ्रमर. भमरा. A bee. जीवा० ३;

छलंस. त्रि० (षडस्र) છખુણા વાળું. षट् कोण; छह कोने वाला. Having six corners. ठा० ८;

छाओवग. पुं० (छायोपग) સેવનીય પુરૂષ; માનનીય પુરૂષ. सेवनी य पुरुष; माननीय पुरुष. Venerable; Respectaple. ठा० ४, ३;

छागल. त्रि० (छागल) બકરા સંબંધી. अज संबंधी. Coming from or relating to a goat. ठा० ५, ३;

छागलिय. पुं० (छागलिक) બકરાથી પોતાની આજીવિકા ચલાવનાર; બકરાને પાલનાર. छागों से आजीविका करनेवाला; अजापालक. One who lives on goats. विवा० १, ४;

छाया. स्त्री० (छाया) (१) શોભા. शोभा. Beauty. ओव० (२) પ્રતિબિંબ; પડછાયો. प्रतिबिम्ब; परछाई A reflected image; A reflection. उत्त० २; —**गइ.** स्त्री० (गति) છાયા અનુસાર ગમન. छाया के अनुसार गमन; छाया के अवलम्बन से गति. Going; following a shadow. पन्न० १६;

छार. त्रि० (क्षार) (१) મત્સરતા. मात्सर्य. Jealousy; Spite; Malice. (२) અસહિષ્ણુતા. असहिष्णुता. Intoleration. जीवा० ३;

छिड्ड. न० (छिद्र) અવકાશ; અવસર. अवकाश; अवसर. Opportunity. पण्ह० १, ३;

छिड्डपाणि. पुं० (छिद्रपाणि) એક પ્રકારના જૈન સાધુ. एक प्रकार का जैन साधु. A kind of Jain Saints. आया० २, १, ३;

छिन्न. त्रि० (छिन्न०) છેદેલ. छेदा हुआ. Cut; Pierced. —**गंथ.** त्रि० (ग्रन्थ) સ્નેહ રહિત; સ્નેહ મુક્ત. स्नेह रहित;

स्नेह मुक्त. Destitute of affection. पण्ह० २, ५; —**रुह.** त्रि० (रुह) કાપી તે રોપાય તેવી વનસ્પતિ. काट कर बोने पर भी पैदा होने वाली वनस्पति. A kind of vegetable which can be sown though it is cut. जीवा० १०; पन्न० ३६;

छिहंड. न० (शिखण्ड) મોરની શિખા. मयूर की शिखा. A crest of a peacock. नाया १, १;

छिहंडि. पुं० (शिखण्डिन्) (૧) મયૂર; મોર. मयूर; मोर. A peacock. (२) त्रि० મોર પિચ્છને ધારણ કરનાર. मयूर पिच्छ को धारण करने वाला. Crested; Tufted. नाया १, १;

छीअमाण. त्रि० (क्षुवत्) છીંકતું. छींक करता. Sneezing. आया० २, २, ३;

छीरविराली. स्त्री० (क्षीरविडाली) એક જાતની વનસ્પતિ. वनस्पति विशेष; भूमिकूष्माण्ड. A kind of vegetable. पन्न० १;

छुड्डिआ. स्त्री० (क्षुद्रिका) એક જાતનું આભરણ. आभरण विशेष. A kind of ornament. पण्ह० २, ५;

छुर. न० (क्षुर) એક જાતનું ઘાસ. तृण विशेष. A kind of grass. पन्न० १;

छेअ. पुं०(छेद)(१) કમી; ન્યૂનતા. कमी; न्यूनता. Deficiency; Want. पंचा० १६; (२) એક પ્રકારનું પ્રાયશ્ચિત્ત. प्रायश्चित विशेष. A kind of expiation (a religious act to atone for sin) ठा० ४, १;

छेज्जा. स्त्री० (छेद्या) છેદન ક્રિયા. छेदन क्रिया. Act of piercing सूय० १, ४, २, ६;

छेप्प. न० (शेप) પુંછડી. पुच्छ; लांगूल. A tail. विवा० १, २;

छोडिअ. त्रि० (छोटित) મારેલું. आहत; छुट्टित. Struck; Beaten. पण्ह० १, ४;

छोप्प. त्रि० (स्पृश्य) સ્પર્શ કરવાને યોગ્ય. स्पर्श योग्य. Touchable. आया० २, १५, ५;

छोब्भ. त्रि० (क्षोभ्य) ક્ષોભ કરવાને યોગ્ય; ક્ષોભણીય. क्षोभ योग्य; क्षोभणीय. Fit to be agitated or disturbed. पण्ह० १, ३;

छोल्लण. न० (तक्षण) છોલવું. छीलना; छिलका उतारना. Paring; Cutting. नाया० १, ७;

जइत्त. त्रि० (जैत्र) (૧) જીતનાર; વિજયી. जीतने वाला; विजयी. Victorious; Triumphant. ठा० ६;

जंबवई. स्त्री० (जाम्बवती) શ્રીકૃષ્ણની એક પત્ની. श्री कृष्ण की एक पत्नी. Name of a queen of Shree Krishna. अंत० ५, ५;

जंबू, स्त्री० (जम्बू) જંબુવૃક્ષના આકારે એક રત્નમય શાશ્વત પદાર્થ, જેનાથી આ દ્વીપ જંબુદ્વીપ કહેવાયછે. जंबू वृक्ष के आकार का एक रत्नमय शाश्वत पदार्थ; सुदर्शना, जिसके कारण यह द्वीप जंबूद्वीप कहलाता हैं. An eternal thing studded with jewels having the form of the Jambu tree. जं०प०१; —**पीढ.** न० (पीठ) સુદર્શના; જંબુ જે જગ્યાએછેતેપ્રદેશ. सुदर्शना; जंबू का अधिष्ठान प्रदेश. Sudarshna, a place where the Jambu tree is situated. जं०प०६;

जंभा. स्त्री० (जृम्भा) બગાસું. जँभाई. Zawing; Gaping. विवा०१,८;

जक्खिंद. पुं०(यक्षेन्द्र) યક્ષોનો રાજા. यक्षों का

स्वामी; यक्षों का राजा. A king of demi-gods. ठा० ४, १;

जग. न० (यकृत्) પેટની જમણી ગાંઠ; લીવર. पेट की दक्षिण ग्रन्थि. The liver. पराह० १, १;

जच्च. त्रि० (जात्य) સજાતીય કે વિજાતીય મિશ્રણ થી રહિત; શુદ્ધ. सजातीय; विजाति मिश्रण से रहित; शुद्ध. Of the same family. जीवा० ३;

जट्ठ. न० (इष्ट) યજ્ઞ. याग; यज्ञ. A sacrifice. उत्त० १२, ४०; २५, ३०;

जडिल. पुं० (जटिल) કેસરી; સિંહ. सिंह; केसरी. A lion. भग० १५; पव० ६४;

जणी. स्त्री० (जनी) સ્ત્રી; નારી; મહિલા. स्त्री; नारी; महिला. A woman; A lady. नाया० २;

जएण. पुं० (यज्ञ) શ્રાદ્ધ. श्राद्ध. A funeral rile; Ceremony performed in honour of the departed spirits of dead relatives. जीवा० ३;

जन्न. त्रि. (जन्य) લોક હિતકર. जन-हित; लोक हितकर. Beneficient to people. Beneficial to the public. सूय० २, ६, २;

जमग. पुं० (यमक) (१) એક જાતનું પક્ષી. पक्षि विशेष. A kind of bird. जीवा० ३; (२) એ નામનો એક દેશ. देश विशेष. Name of a country. जीवा० ३; (३) એ નામનો એક કુંડ. इस नाम का एक द्रह. Name of a basin. जीवा० ३;

जमघोस. पु० (यमघोष) ઐરવત ક્ષેત્રના એક ભાવી તીર્થંકર. ऐरवत वर्ष के एक भावी जिन देव. Name of a future Tirthankara of Airvata kshetra. पव० ७;

जमल. न० (यमल) જોડું; યુગલ. जोडा; युग्म; युगल. A pair; A couple. नाया० १, १;

जमलज्जुणभंजग. पुं० (यमलार्जुनभञ्जक) શ્રી કૃષ્ણ વાસુદેવ. श्री कृष्णवासुदेव. An epithet of Shree Krishna Vasudeo. पराह० १, ४;

जय. त्रि० (यत) (१) ઉપયોગ રાખનાર; ખ્યાલ રાખનાર. उपयोग रखने वाला; ख्याल रखने वाला. Attentive; Careful. आव० ४; (२) છઠ્ઠું ગુણસ્થાનક. छठवाँ गुणस्थानक. The sixth out of fourteen stages of the soul. क० गं० ४, ४८; (३) ખ્યાલ; ઉપયોગ; સાવધાનતા. ख्याल; उपयोग; सावधानता. Attentiveness; Cautiousness; Carefulness. "जयं चरे जयं चिट्ठे" दस० ४; नाया० १, १; (४) પ્રયત્ન. प्रयत्न. An effort; An endeavour. दस० ५, १, ६६;

जयंती. स्त्री० (जयन्ती) એ નામની એક લતા. वल्ली विशेष. A kind of creeper. पन्न. १;

जयण. न० (यजन) યાગ; પૂજા. याग; पूजा. Worship. पराह० २, १;

जयिण. त्रि० (जयिन्) જુઓ 'जइण' શબ્દ. देखो 'जइण' शब्द. 'Vide जइण'. पराह० १, ४;

जरट. त्रि० (जरठ) કઠણ; પરૂષ. कठिन; परुष. Hard; Harsh; Stern. नाया० १, १;

जरासिंध. पुं० (जरासिन्ध) જુઓ 'जरासंध' શબ્દ. देखो 'जरासंध' शब्द. Vide 'जरासंध' पराह० १, ४;

जलइय. पुं० (जलकिंत) જલકાંત નામના

ઇન્દ્રનો એક લોકપાલ. जलकान्त नामक इन्द्र का एक लोकपाल. Name of a Lokpala of Jalakanta Indra. ठा० ४, १;

जलसूग. न० (जलशूक) શેવાળ. शैवाल. Moss. ठा० ४, १;

जलिअ. त्रि० ('ज्वलित) ઉજ્વલ; કાંતિવાળું. उज्वल; कान्ति युक्त. Bright; Beautiful. पण्ह० २, ५;

जल्ल. पुं० (यल्ल) બંદી. बन्दी; विरुद पाठक. A bard or panegyrist. नाया० १, १;

जव. पुं० (जप) જાપ; પુનઃ પુનઃ મંત્રોચ્ચારણ. जाप; पुनः पुनः मंत्रोच्चारण; बार बार मन ही मन देवता का नाम स्मरण. Repeating Mantras; Repeating names of deities. पण्ह० २, २;

जवण. न० (यापन) નિર્વાહ. निर्वाह; गुजारा. Support; Maintenance. उत्त० ८, १२;

जववंसा. स्त्री० (यववंशा) એક જાતની વનસ્પતિ. वनस्पति विशेष. A kind of vegetable. पन्न० १;

जसमंत. त्रि० (यशस्विन्) યશસ્વી; કીર્તિવાળું. यशस्वी; इज्जतदार; कीर्ति वाला. Famous; Glorious; Renowned. पण्ह० १, ४;

जाइ. त्रि० (यायिन्) જનાર. जाने वाला. Going. ठा० ४, ३;

जाइ. स्त्री० (जाति) એક જાતનો દારૂ. मद्य विशेष. A kind of liquor. विवा० १, २;

जाग. पुं० (याग) દેવ પૂજા. देव पूजा. Worship of the god. नाया १, १;

जागरिअ. त्रि० (जागरिक) નિદ્રા રહિત. निद्रा रहित. Wakeful; Sleepless. भग० १२, २;

जाविय. त्रि० (यापित) વ્યતીત કરેલું. बिताया हुआ. Passed. नाया० १, १७;

जाहग पुं० (जाहक) એક જાતનું જંતુ; જેના શરીરમાં કાંટા હોય છે. जंतु विशेष, जिसके शरीर में कांटे होते हैं; साहि. A kind of insect. पण्ह० १, १; विशे० १४५४;

जिअवंत. त्रि० (जितवत्) જય પ્રાપ્ત. जय प्राप्त. Victorious. पण्ह० १, १;

जिण. पुं० (जिन) (१) ચૌદ પૂર્વ ના જાણકાર. चौदह पूर्व ग्रन्थों का जानकार. Knowing the fourteen Purvas. उत्त० ५; (२) જૈન સાધુ વિશેષ. जैन मुनि विशेष; जिनकल्पी मुनि. A kind of Jaina saints. (३) અવધિજ્ઞાન આદિ અતીન્દ્રિય જ્ઞાન વાળા. अवधि ज्ञान आदि अतीन्द्रिय ज्ञान वाला. One having imperceptible knowledge-Avadhi Gyan etc. ठा० ३, ४;

जिम्ह. पुं० (जिह्म) (१) એક જાતનો મેઘ, જેના વરસવાથી પ્રાયઃ એક વર્ષ સુધી જમીનમાં ત્રેણ રહે છે. मेघ विशेष; जिस के बरसने से प्रायः एक वर्ष तक जमीन में चिकनापन रहता है. A kind of rain. ठा० ४, ४; (२) મંદ; આળસી. मन्द; आलस. Slow; Lazy. जं० प० २;

जीअवंत. त्रि० (जीवितवत्) જીવનવાળું; શ્રેષ્ઠ જીવનવાળું. जीवित वाला; श्रेष्ठ जीवन वाला. Of the noble life. पण्ह० १, १;

जीव. न० (जीव) બળ; પરાક્રમ. बल; पराक्रम. Strength; Valour. भग० २, १;

जीवियरिसिका. स्त्री० (जीवितरिसिका) એક જાતની વનસ્પતિ. वनस्पति विशेष. A kind of vegetable. पन्न० १;

जुत्ताणंतय. पुं॰न॰ (युक्तानन्तक) નવ પ્રકારના અનંતમાંનો એક ભેદ. गणना विशेष. A kind of calculation. अणुजो॰२३४;

जुत्ति. स्त्री॰ (युक्ति) સાધન; હેતુ. साधन; हेतु The Hetu or middle term in a syllogism. सूय॰ १, ३, ३, १७;

जुम्म. पुं॰ (युग्म) સમરાશિ. सम राशि. The even number. ओघ॰ नि॰ ४०७; ठा॰ ४, ३;

जुवंगव. पुं॰ (युवगव) તરુણ બળદ. तरुण बैल. A young ox. आया॰ २, ४, २;

जूहियठाण. न॰ (यूथिकस्थान) વિવાહ-મંડપ વાળી જગ્યા. विवाह-मंडप वाली जगह. A place where a bower is erected on the marriage occasion. आया॰ २, ११, २;

जेमिय. त्रि॰ (जेमित) જેણે ભોજન કર્યું હોય તે. जीमा हुआ; जिसने भोजन किया हो वह. Eaten. नाया॰ १, १;

जोआवइत्तार. त्रि॰ (योजयितृ) જોડનાર. સંયોગ કરનાર. जोड़ने वाला; संयुक्त करने वाला. Joining; Connecting. ठा॰४, ३;

जोइस. पुं॰ (ज्योतिष) સૂર્ય; ચંદ્ર વગેરેનો માર્ગ; આકાશ. सूर्य आदि का मार्ग; आकाश. The sky. पन्न॰ ३;

जोइसिणी. स्त्री॰ (ज्योतिषी) એ નામની એક દેવી. देवी विशेष. Name of a goddess. पन्न॰ १७;

झंझा. स्त्री॰ (झञ्झा) (૧) માયા; કપટ. माया; कपट. Fraud; Trick; Deceit. (૨) ક્રોધ; ગુસ્સો. क्रोध; गुस्सो. Wrath; Anger. सूय॰ १, १३, ७; (૩) તૃષ્ણા; લોભ. तृष्णा; लोभ. Desire; Greed. सूय॰ २, २, २;

झंझिय. त्रि॰ (झञ्झित) ભૂખ્યું. बुभुक्षित; भूखा. Hungry. नाया॰ १, १;

झज्झरिय. त्रि॰ (झर्झरित) એક પ્રકારના વાજિંત્રના અવાજ યુક્ત. वाद्य विशेष के शब्द से युक्त. With the sound of a drum. ठा॰ १०;

झाम त्रि॰ (ध्याम) ઉજ્જવળ રહિત. अनुज्जवल. Black; Dirty. पण्ह॰ १, २;

टंक. त्रि॰ (टङ्क) (૧) તલવાર વિગેરેનો અગ્રભાગ. तलवार आदि का अग्रभाग. The point of a sword. पण्ह॰ १, १; (૨) એક જાતનું પક્ષી. पक्षि विशेष. A kind of bird. जीवा॰ १;

ठवणा. स्त्री॰ (स्थापना) સ્થાપના; પ્રતિકૃતિ. प्रतिकृति; चित्र. A reflection; Reflected image; A picture. ठा॰ २, ४; १०; **—सच्च.** न॰ (सत्य) સ્થાપના વિષયક સત્ય. स्थापना विषयक सत्य. Truth relating to Sthapana Niksepa; This is the Sthapana truth. ठा॰ १०; पन्न॰ ११; **—पुरिस.** पुं॰ (पुरुष) સ્થાપના પુરુષ; પુરૂષની સ્થાપના. पुरुष की स्थापना. Imagination of a man. ठा॰ ३, १;

ठाण. पुं॰ न॰ (स्थान) (૧) નિવાસ. निवास; रहना. Dwelling. सूय॰ १, ११; निसी॰ चू॰ १; (૨) કારણ; નિમિત્ત; હેતુ. कारण; निमित्त; हेतु. Reason; A cause. सूय॰ १, १, २, १; ठा॰ २, ४; (૩) પ્રકાર; ભેદ. प्रकार; भेद. A kind; A variety. ठा॰ १०; (૪) આશ્રય; આધાર; વસતિ. आश्रय; आधार; वसति. Support. ठा॰ ४, ३; (૫) ઠાણાંગ સૂત્રનું અધ્યયન; પરિચ્છેદ. ठाणांग सूत्र का अध्ययन; परिच्छेद. A chapter in the Sthananga Sutra. ठा॰१,२,३,४,५;

—आइय. त्रि० (आतिग) કાયોત્સર્ગ કરનાર. कायोत्सर्ग करने वाला. One who steps the activities of the body and meditates upon the soul. ओव०

ठाणु. पुं० (स्थाणु) જુઓ 'खाणु' શબ્દ. देखो 'खाणु' शब्द. Vide 'खाणु' **—खंड.** न० (खण्ड) (१) સ્થાણુનો અવયવ. स्थाणु का अवयव. A part of a branchless trunk. (२) त्रि० સ્થાણુની માફક ઊંચું અને સ્થિર રહેલું. स्थाणु की तरह ऊँचा और स्थिर रहा हुआ. Situated like a branchless trunk. नाया० १, १;

ठिइ. स्त्री० (स्थिति) (१) વ્યવસ્થા; ક્રમ; મર્યાદા; નિયમ. व्यवस्था; क्रम; मर्यादा; नियम. Arrangement. ठा० ४, १; (२) સ્થાન; અવસ્થાન. स्थान; अवस्थान. Staying; Residence. सम० २;

डंभण. न० (दम्भन) ડંભ દેવાનું શસ્ત્ર. दागने का शस्त्र विशेष. A kind of weapon. विव० १, ६;

डंभणा. स्त्री० (दम्भना) (१) ડાંભ દેવો તે दागना. Branding or marking with a hot iron. (२) માયા; કપટ; દંભ; ઠગવું તે. माया; कपट; दंभ; वञ्चना. Cheating; Deceiving. पण्ह २,१;

डिंडम. न० (डिण्डिम) કાંસાનું પાત્ર. कांसा का पात्र. A vessel of Bell-metal. आया० २, १, ११, ३;

ढिंक. पुं० (ढिङ्क) એ નામનું એક પક્ષી. पक्षि विशेष. A kind of bird. पण्ह०१,१;

णइ. स्त्री० (नति) (१) નમન. नमन. Salutation. (२) અવસાન; અંત. अवसान; अन्त. End. राय० ४६;

णइय. त्रि० (नयिक) નયવાળું; ખાસ અભિપ્રાયવાળું. नय युक्त; अभिप्राय विशेष वाला. Having a special view. सम० ४०;

णईवइ. पुं० (नदीपति) સમુદ્ર; સાગર. समुद्र; सागर. A sea. पण्ह० १, ३;

णंगूल. न० (लाङ्गूल) પૂંછડું. पुच्छ; पूँछ. A tail. ठा० ४, २;

णंगोल. न० (लाङ्गूल) જુઓ 'णंगूल' શબ્દ. देखो 'णंगूल' शब्द. Vide णंगूल. नाया० १, ३;

णंदण. न० (नन्दन) સંતોષ. संतोष. Satisfaction ; Contentment. नंदी० ४९;

णंदमई. स्त्री० (नंदमती) એક અંતગડ-સંસારનો અંત કરનાર સાધ્વી. एक अंतकृत् साध्वी. A female Anta krita saint. अंत० ७, १;

णंदमाणग. पुं० (नन्दमानक) પક્ષીની એક જાતિ. पक्षी की एक जाति. A kind of bird. पण्ह० १, ३;

णंदा. स्त्री० (नन्दा) પશ્ચિમ રૂચક પર્વત ઉપર વસનારી એક દિક્કુમારી દેવી. पश्चिम रुचक पर्वत पर रहने वाली एक दिक्कुमारी देवी. Name of a Dikkumari goddess living on the west of the mount Ruchaka. ठा० ८;

णंदि. पुं० स्त्री० (नन्दि) (१) બાર પ્રકારના વાજિંત્રનો એક સાથેનો આવાજ. बारह प्रकार के वाद्यों का एक ही साथ आवाज़. Co-sound of musical instruments of twelve kinds. पण्ह० २, ५; (२) મતિજ્ઞાન આદિ પાંચ જ્ઞાન. मतिज्ञानआदि पांचों ज्ञान. Knowledge. नंदी० (३) સમૃદ્ધિ. समृद्धि. Prosperity; Wealth; Desire. अणुजो० ४; વાંચ્છા; અભિલાષા. वाञ्छा; अभिलाषा

चाह. Desire; Ambition. सम० ७१; (५) ગાંધાર ગ્રામની એક મૂર્છના. गान्धार ग्राम की एक मूर्छना. An intonation of the Gandhara (the third of the seven primary notes)note. ठा० ७; (६) એ નામનો એક રાજકુમાર. स्वनाम ख्यात एक राजकुमार. Name of a prince. विवा० १, १;

णंदीराय. पुं० (नन्दिराज) પાંડવોના સમકાલીન એક રાજા. पांडवों का समकालीन एक राजा. Name of a king contemporary with Pandavas. नाया० १, १६.

णक्खत्त. त्रि० (नाक्षत्र) નક્ષત્ર સંબંધી. नक्षत्र संबंधी. Relating to constellation. जं० प० ७;

णगवर. पुं० (नगवर) શ્રેષ્ઠ પર્વત. श्रेष्ठ पर्वत. The best mountain. नाया० १,१;

णडी. स्त्री० (नटी) નટની સ્ત્રી. नट की स्त्री. A wife of an actor. ठा० ६;

णमिआ. स्त्री० (नमिता) (१) એ નામની એક સ્ત્રી. स्वनाम ख्यात एक स्त्री. Name of a woman. (२) જ્ઞાતાધર્મ કથા સૂત્રનું એક અધ્યયન. ज्ञाताधर्म सूत्र का एक अध्ययन. A chapter in the Gnatadharma-Katha Sutra. नाया० २;

णरकंठ. पुं० (नरकंठ) રત્નની એક જાતિ. रत्न की एक जाति. A kind of jewel. राय० ६७;

णल. पुं० (नल) એ નામનો વૈશ્રમણનો એક પુત્ર. वैश्रमण का एक स्वनाम ख्यात पुत्र. Name of a son of Vaishramana. अंत० ३, ८;

णवा० स्त्री (नवा) (१) નવોઢા; યુવતી સ્ત્રી. नवोढ़ा; दुलहिन; युवति स्त्री. A newly married woman; A bride. सूय० १, ३, २, ५; (२) જેને દીક્ષા લીધે ત્રણ વર્ષ થયા હોય તેવી સાધ્વી. जिसको दीक्षा लिए तीन वर्ष हुए हों ऐसी साध्वी. A female saint who initiated for three years. वव० ४;

णसंतिपरलोगवाइ. त्रि० (नशान्तिपरलोकवादिन्) મોક્ષ અને પરલોક નથી એમ માનનાર. मोक्ष और परलोक नहीं है ऐसा मानने वाला. Non-believer of the salvacion and next-world. ठा० ८;

णहंसि. त्रि० (नखवत्) નખવાળું. नख वाला. Having nails. दस० ६, ६५;

णाइ. स्त्री० (ज्ञाति) જ્ઞાન; બોધ. ज्ञान; बोध. Knowledge. ठा० ५, ३;

णाग. पुं० (नाग) એ નામનો એક ગૃહસ્થ. स्वनाम ख्यात एक गृहस्थ. Name of a gentleman. अंत० ३, १;

णाडीअ. पुं० (नाडीक) એક જાતની વનસ્પતિ. वनस्पति विशेष. A kind of vegetable. भग० १०, ७;

णाय. त्रि० (न्याय्य) ન્યાયવાળું. न्याय-युक्त. Just; Upright; Equitable. सूय० १, १३, ६;

णाय. पुं० (न्याय) સામયિક વગેરે છકર્મ. सामयिक आदि षट् कर्म. Six religous actions-Samayika etc. अणुजो० ३१;

णारायण. पुं० (नारायण) એક ઋષિ. एक ऋषि. A name of a Rishi. सूय० १, ३, ४, २;

णारीकंतप्पवाय. पुं० (नारीकान्ताप्रपात) એ નામનો એક કુંડ. द्रह विशेष. Name of a basin. ठा० २, ३;

णाली स्त्री० (नाली) એક પ્રકારનું જુગાર. द्यूत विशेष. A kind of gambling.

दस० ३, ४;

णाली. स्त्री० (नाडी) નાડી; નસ. नाडी; नस; सिरा. Any tubular organ of the body. (such as an artery, vein) विवा० १, १;

णि. अ. (नि०) (१) નિયતતા; નિયમ. नियतपन; नियम. Restraint; Confinement. ठा० १०; (२) અધિકપણું; અતિશય. आधिक्य; अतिशय. Intensity. उत्त० १; विवा० १, ६; (૩) અભિમુખતા; સન્મુખતા. अभिमुखता; सम्मुखता. Proximity. Nearness. सूय० १, ६; (४) અલ્પતા; લઘુતા. अल्पता; लघुता. Lowness. पराह० १, ४; —(निर्) (१) નિશ્ચય. निश्चय. Determination. उत्त० ६; (२) અધિકતા; અતિશય. आधिक्य; अतिशय. Excess; Intensity, उत्त० १; (३) પ્રતિષેધ; નિષેધ प्रतिषेध; निषेध. Prohibition. (४) બહિર્ભાવ. वहिर्भाव. Outwardness. सम० १३७; सु० च० १६८; (५) નિર્ગમન; નિષ્ક્રમણ. निर्गमन; निष्क्रमण. Going out. ठा० ३, १; सू० च० १३;

णिअंठिपुत्त. पुं० (निर्गन्थीपुत्र) (१) એક વિદ્યાધરનો પુત્ર, જેનું બીજું નામ સત્યકિ હતું. एक विद्याधर का पुत्र, जिसका दूसरा नाम सत्यकि था. Name of a Vidyadhar's son whose second name was Satyaki. ठा० १०; (२) એક જૈન મુનિ, જે ભગવાન મહાવીર સ્વામીના શિષ્ય હતા. एक जैन मुनि, जो भगवान महावीरका शिष्य था. Name of a Jain saint who was a disciple of Lord Mahavira. भग० ५, ८;

णिअंब. पुं० (नितम्ब) કૂલો; થાપો (સ્ત્રીનો). कटी प्रदेश; The buttocks; Posteriors (of a woman). जं० प० ६;

णिअट्टि. स्त्री० (निवृत्ति) (१) એક પ્રકારના અધ્યવસાય. अध्यवसाय विशेष. A particular disposition. सम० २६;

णिआण. न० (निदान) આરંભ; સાવદ્ય વેપાર. आरंभ; सावद्य व्यापार. Destructive operation. सूय० १, १०, १; —**कड** त्रि० (कृत) જેણે પોતાના શુભાનુષ્ઠાનના ફલની અભિલાષા કરી હોયતે. जिसके अपने शुभानुष्ठान के फलकी अभिलाषा की हो वह. One who has wished the fruit of his good or bad deeds. सम० १५३; —**कारि.** त्रि० (कारिन्) જુઓ 'णिआणकड, શબ્દ. देखो 'णिआणकड; शब्द. Vide णिआणकड. ठा० ६;

णिआय. पुं० (नियाग) પ્રશસ્ત ધર્મ. प्रशस्त धर्म. A praiseworthy religion. सूय० १, १, २, २०;

णिआवाइ. त्रि० (नित्यवादिन्) નિત્યવાદી; પદાર્થને નિત્ય માનનાર. नित्य वादी; पदार्थ को नित्य माननेवाला, One who believes in continuance of substances. ठा० ८;

णिइअ. त्रि० (नैत्यिक) નિત્યનું. नित्य का. Constant; Regular. आया० २, १, १, ६;

णिउय. त्रि० (नियुत) સુસંગતસુ; શ્લિષ્ટ. सुंसंगत; सुश्लिष्ट. Well-arranged or united. नाया० १, १८;

णिएअ. त्रि० (नियत) નિયમ બદ્ધ. नियम युक्त; Self-restrained; Self-governed. सूय० १, ६, ६;

णिओग, पुं० (नियोग) મોક્ષ; મુક્તિ. मोक्ष; मुक्ति. Salvation, Final emancipation. सूय० १, १६, ५;

णिक्कंखि. त्रि० (निष्काङ्क्षिन्) અભિલાષા

રહિત. अभिलाषा रहित. Free from desire; Wishing nothiug. उत्त० १६, ३४;

णिक्कण. त्रि० (निष्कण) કણુ રહિત; અત્યંત ગરીબ. धान्य कण रहित; अत्यंत गरीब. Extremely poor विवा० १, ३

णिक्खेव. पुं० (निक्षेप) પરિત્યાગ. परित्याग; मोचन. Abandonment ; Quitting. आया० २, १, १, १;

णिगण. त्रि० (नग्न) વસ્ત્ર રહિત; નાગું. नंगा; वस्त्र रहित. Naked; Nude. सूय० १, २, १, ६;

णिगरण. न० (निकरण) કારણ; હેતુ. कारण; हेतु. A cause; A reason. भग०७,७;

णिगुण. त्रि० (निगुण) ગુણ રહિત. गुण रहित. Virtueless; worthless. पण्ह०१,२;

णिग्गाल. पु० न० (निर्गाल) રસ. निचोड; रस. Juice, तंदु० ४१;

णिग्घाइय. त्रि० (निर्घातित) (१) આઘાતપ્રાપ્ત; મારેલું. आघातप्राप्त; आहत. Beaten. (२) વિનાશ કરેલું. व्यापादित; विनाशित. Destroyed. नाया० १, १३;

णिच्चवाय. पुं० (नित्यवाद) પદાર્થને એકાંત નિત્ય માનનાર મત. पदार्थों को एकान्त नित्य मानने वाला मत. Doctrine believing in absolute eternity of things. सम० १८;

णिज्जवग. त्रि० (निर्यापक) (१) આરાધક; આરાધના કરનાર. आराधक; आराधन करने वाला. An adorer; A worshipper. ओघ० नि० २८; (२) पुं० એક જૈન મુનિ, કે જે શિષ્યના મોટા પ્રાયશ્ચિતનો એવો વિભાગ કરે કે તે નિભાવી શકે. जैन मुनि विशेष, जो शिष्य के भारी प्रायश्चित का भी ऐसी तरहसे विभाग करदे कि जिससे वह उसे निवाह सके. A particular Jain Saint who can define such methods that his pupil can endure to get out of the heavy cause. ठा० ८; भग० २५, ७;

णिज्जाणिय. त्रि० (नैर्याणिक) નિર્યાણ સંબંધ; નિર્ગમ સંબંધ. निर्याण संबंधी; निर्गम संबंधी. Relating to going out or departure. भग०१३,६; निसी० चू०८;

णिज्जिएण. त्रि० (निर्जीर्ण) જુઓ 'णिज्जिएण' શબ્દ. देखो 'णिज्जिएण' शब्द. Vide णिज्जिएण. ठा० ४, १;

णिज्जुहणा. स्त्री० (निर्यूहणा) બહાર કાઢવું તે. निस्तारण; बाहर निकालना. Drawing out. वव० १; (२) પરિત્યાગ. परित्याग. Quitting; Leaving. ठा० ४, २;

णिज्जूढ. त्रि० (निर्यूढ) રહિત. रहित. Destitute of; Void of. दस० ८, २२;

णिट्ठिय. त्रि० (नैष्ठिक) નિષ્ઠા યુક્ત; નિષ્ઠાવાળું. निष्ठा युक्त; निष्ठा वाला. Fixed; Firm. पण्ह० २, ३;

णिण्णिमेस. त्रि० (निर्निमेष) (१) ચેષ્ટા રહિત. चेष्टा रहित. Motionless. (२) અનુપયોગી. अनुपयोगी. Useless. ठा० ५, २;

णित्थार. पुं० (निस्तार) (१) છુટકારો; મુક્તિ. छुटकारा; मुक्ति. Final emancipation. (२) બચાવ; રક્ષા. बचाव; रक्षा. Escape; Rescue; Saving. (३) ઉદ્ધાર. उद्धार. Raising; Lifting up. नाया० १, ६; सु० च० २६६;

णिद्दड्ढ. त्रि० (निर्दग्ध) બાળેલું; ભસ્મ કરેલું. जलाया हुआ; भस्म किया हुआ. Burnt; Reduced to ashes. अंत० ५, १;

णिद्देस. पुं०(निर्देश) કથન. कथन. Telling;

Saying. ठा० ८;(२) પ્રતિપાદન;નિરૂપણ. प्रतिपादन; निरूपण. Explaining; Proving. उत्त० १, २; नंदी०

णिद्धाडण. न० (निर्धाटन) બહાર કાઢવું તે. निस्सारण; निष्कासन; बाहर निकालना. Drawing out; Pulling off. पण्ह० १, १;

णिद्धोभास. त्रि० (स्निग्धावभास) ચમકીલું; સ્નિગધતાથી ચમકતું. चमकीला; स्निग्धपन से चमकता. Shining; Bright. नाया० १, १ ;

णिप्पुलाय. त्रि० (निष्पुलाक) ચારિત્ર દોષથી રહિત. चारित्र-दोष से रहित. Destitute of faults in conduct ; Of good behaviour. दस० १०, १६;

णिप्फेडय. त्रि० (निस्फेटक) બહાર કાઢનાર. बाहर निकालने वाला. One who draws out. सूय० २, २, ८५;

णिब्बहिं. अ० (निर्बहिस्) અત્યન્ત બહાર. अत्यन्त बहार. Extremely out. ठा० ६;

णिब्भेरिय. त्रि० (निर्भेरित) પસારેલું ; ફેલાવેલું. प्रसारित; फैलाया हुआ. Spread. उत्त० १२, २६;

णिमित्त. पुं० (निमित्त) જૈન સાધુઓની ભિક્ષાનો એક દોષ. जैन साधुओं की भिक्षा का एक दोष. A defect in begging of Jain saints. ठा० ३, ४;

णिम्म. पुं० स्त्री० (नैम) જમીનથી ઉંચો નીકળતો પ્રદેશ. जमीन से ऊँचा निकलता प्रदेश. A hill ; A rising ground. राय० २७;

णिरभिराम. त्रि० (निरभिराम) અચારૂ; અસુંદર. असुंदर; अचारु. Not beautiful or charming. पण्ह० १, ३;

णिरस्साविः त्रि० (निरास्राविन्) છિદ્ર રહિત; નહીં ટપકનાર. नहीं टपकने वाला ; छिद्र रहित. Not oozing ; Not porous. उत्त० २३, ७१ ;

णिरावाध. त्रि० (निराबाध) આબાધા રહિત; હરકત રહિત. आबाधा रहित ; हरकत रहित. Undisturbed ; Unobstructed. ठा० १० ; आव० ४ ;

णिरुदर. त्रि० (निरुदर) નાના પેટવાળું ; અતુદર. छोटा पेट वाला ; अनुदर. Having a slender belly. पण्ह० १, ४;

णिरुद्ध. त्रि० (निरुद्ध) રોકેલું. रोका हुआ. Obstructed ; Checked. नाया० १, १;

णिरुवग्गह. त्रि० (निरुपग्रह) ઉપકાર નહિં કરનાર. उपकार नहीं करने वाला. Nor encouraging or favouring. ठा० ४, ३ ;

णिरोय. त्रि० (निरोग) રોગ રહિત. रोग रहित. Diseaseless ; Free from sickness. नाया० १, १ ;

णिरोहण. न० (निरोधन) રોકાણ ; અટકાયત. रुकावट. Hinderance ; Obstruction. पण्ह० १, १ ;

णिल्लेहण. न० (निर्लेखन) પુંછવું તે. उद्वर्तन ; पोंछना. Rubbing and cleaning. आया० २, ३, २ ;

णिवट्टण. न० (निवर्तन) (૧) નિવૃત્તિ ; પ્રવૃત્તિ નિરોધ. निवृत्ति ; प्रवृत्ति निरोध. Desisting from work ; Inactivity. (૨) જ્યાં રસ્તો બંધ થતો હોય તે સ્થાન. जहां रास्ता बन्द होता हो वह स्थान. A place where a road is terminated. नाया० १, २ ;

णिविन्न. त्रि० (निर्विज्ञ) વિશિષ્ટ જ્ઞાનથી રહિત. विशिष्ट ज्ञान से रहित. Devoid of excellent knowledge. तंदु० ५५;

णिवुड्ढि. स्त्री० (निवृद्धि) (१) વૃદ્ધિનો અભાવ. वृद्धि का अभाव, Absence of increments. ठा० २, ३; (२) દિવસ નાનો થવો તે. दिन की छोटाई. Lessening of a day. भग०

णिवेअणा. स्त्री० (निवेदना) જુઓ 'णिवेयण' શબ્દ. देखो 'णिवेयण' शब्द. Vide 'णिवेयण': नाया० १; —पिंड. पुं० (पिण्ड) દેવતા આગળ ધરવામાં આવતું અન્ન આદિ; નિવેદ. देवता को अर्पित अन्न आदि; नैवेद्य. An offering or oblation. निसी० चू० ११;

णिवेसण. न० (निवेशन) ઘર. गृह; घर. A house. उत्त० १३, १८;

णिव्वावण. न० (निर्वापण) બુઝાવવું તે; ઓળવવું તે. बुझाना; विध्यापन. Blowing or putting out; Extinguishing. दस० ४;

णिव्विसमाण. न० (निर्विशमान) (१) એક પ્રકારનું ચારિત્ર. चारित्र विशेष. A kind of behaviour. ठा० ३, ४; (२) त्रि० તે ચારિત્ર ને પાળનાર, उस चारित्र को पालने वाला. One who observes such behaviour ठा० ६;

णिव्वुड. त्रि० (निर्वृत) અચિત્ત કરેલ. अचित्त किया हुआ. Made unconscious. दस० ३, ६-७;

णिव्वेहणिया स्त्री० (निर्वेधनिका) એક પ્રકારની વનસ્પતિ. वनस्पति-विशेष. A kind of vegetable. सूय० २,३,१६;

णिसढ. पुं० (निषध) બળદ. बैल; सांढ. An ox. सू० प० ४;

णिसिरण. न० (निसर्जन) ત્યાગ. त्याग. Abandonment; Quitting. नाया० १, १६;

णिसीहिआ. स्त्री० (नैषेधिकी) શ્મશાન ભૂમિ. श्मशान-भूमि. A cemetry. अणुजो० २०;

णिसीहिआ. स्त्री० (निशीथिका) આચારાંગ સૂત્રનું એક અધ્યયન. आचाराङ्ग सूत्र का एक अध्ययन. A chapter in Acharanga sutra. आया० २, २, २;

णिसेवणा. स्त्री० (निषेवणा) સેવા. सेवा; भजना. Worship. उत्त० ३२, ३;

णिस्साण. न० (निश्राण) અવલંબન. निश्रा; अवलम्बन. Support; A prop. पण्ह० १, ३;

णिहारिम. न० (निर्हारिम) જેના મૃતક શરીરને બહાર કાઢીને સંસ્કાર કરવામાં આવે તેનું મરણ. जिसके मृतक शरीर को बाहर निकाल कर संस्कार किया जाय उसका मरण. Death of a man whose corpse is carried to be burnt. भग. (२) त्रि० દૂર જનાર. दूर जाने वाला. Going away. पण्ह० २, ४;

णिहि. पुं० (निधि) ચક્રવર્તી રાજાની સંપત્તિ નૈસર્પ આદિ નવ નિધિ. चक्रवर्ती राजा की संपत्ति विशेष; नैसर्प आदि नव निधि. Riches of the Chakravarti. ठा० ६;

णीरय. पुं० (नीरजस्) બ્રહ્મ દેવલોકનું એક વિમાન. ब्रह्म देवलोक का एक प्रस्तर. A celestial aerial car of Brahma Devaloka. ठा० ६;

णील. पुं० (नील) (१) ગ્રહાધિષ્ઠાયક દેવતા. ग्रहाधिष्ठायक देव विशेष. A presiding god of planet. ठा० २, ३; (२) એક પર્વતનું નામ. पर्वत विशेष. Name of a mountain. ठा० २, ३;

णीलोभास. पुं० (नीलावभास) ગ્રહાધિષ્ઠાયક એક દેવ. ग्रहाधिष्ठायकदेव-विशेष. A presiding god of planets. ठा० २, ३;

णुवण्ण. त्रि० (निषण्ण) બેઠેલું. बैठा हुआ; उपविष्ट. Sat. नाया० १, ५;

णेउण्ण. न० (नैपुण्य) નિપુણતા; ચતુરાઈ. निपुणता; चतुराई. Dexterity; Skill; Proficiency. दस० ६, २ ; सु० च० २६३ ;

णेट्ठिअ. त्रि० (नैष्ठिक) છેડે રહેનાર. पर्यन्तवर्ती. Living in extremity or border. पण्ह० २, ३ ;

णेम. न० (नेम) મૂળ; જડ. मूल; जड़. A root. पण्ह० १, ३ ;

णेरइअ. त्रि० (नैऋतिक) નૈઋત્ય ખુણાનું. नैऋत कोण;दक्षिण-पश्चिम विदिशा संबंधी. South-western. अणुजो०२१५ ;

णेवत्थिय. त्रि० (नेपथ्यित) જેણે વેશ ધારણ કર્યો હોયતે. जिसने वेष भूषा की हो वह. One who has attired himself. विवा० १, ३ ;

णेहुर. पुं० (नेहुर) (૧) એક અનાર્ય દેશ. एक अनार्य देश. Name of an Anaryan country. (૨) તેમાં વસનારી અનાર્ય જાતિ. उसमें वसने वाली अनार्य जाति. An Anaryan tribe living in that country. पण्ह० १, १;

णोगोण्ण. त्रि० (नोगौण) અયથાર્થ ગુણ નિષ્પન્ન નામ નહીં. अयथार्थ. Improper. अणुजो० १४० ;

णोजुग. न० (नोयुग) ન્યૂન યુગ. न्यूनयुग. Defective Yuga. सू० प० ११;

णोतह. त्रि० (नोतथ) જેવું હોવું જોઈએ તેવું ન હોયતે. जो वैसा ही न हो. Unreal. ठा० ४, २ ;

ण्हाणिआ. स्त्री० (स्नानिका) સ્નાન ક્રિયા. स्नान क्रिया. Bathing. पण्ह० २, ४ ;

णेच्छिय. त्रि० (नैच्छित) ઇચ્છાનો અવિષય; અનભિલષિત. इच्छा का अविषय ; अनभिलषित. Not desired or wished. जीवा० ३ ;

ण्हाविअ. पुं० (नापित) હજામ. हजाम ; नाई. A barber ; A shaver. **—पवेसय.** (प्रवेसक) હજામની કોથળી. नाई की अपने उपकरण रखने की थैली. A bag of a barber. उत्त० २ ;

तंती. स्त्री० (तन्त्री) ચામડાની દોરી; તાંત. ताँत ; चमड़े की रस्सी. A leathern string. विवा० १, ६ ;

तज्जाय. त्रि० (तज्जात) સમાન જાતિ વાળું. समान जाति वाला ; तुल्य-जातीय. Of the same kind. आव० ४ ;

तट्ठ. न० (तष्ट) એક પ્રકારનું મુહૂર્ત. मुहूर्त-विशेष. A kind of Muhurta (a period of 48 minutes). सम०५१;

तट्ठव. न० (तष्टवत्) એક પ્રકારનું મુહૂર્ત. मुहूर्त-विशेष. Vide 'तट्ठ' सम० ५१ ;

तट्ठार. पुं० (त्वष्ट्र) અહોરાત્રનું બારમું મુહૂર્ત. अहोरात्र का बारहवाँ मुहूर्त. The twelfth Muhurta of a day. सू० प० १०;

तट्ठि. त्रि० (तष्टिन्) પાતળું. तनूकृत ; कृशता वाला. Thin ; Slender. सूय० १, ७, ३० ;

तडिअ. त्रि० (तत) ફેલાએલું. विस्तृत ; फैला हुआ. Spread. नाया० १, ८ ;

तणहारय. त्रि० (तृणहार) ઘાસ વેચનાર. घास काट कर बेचने वाला. Grass-dealer. अणुजो० १४६ ;

तणू. स्त्री० (तनू) ઇષિત્પ્રાગ્ભારા નામની પૃથ્વી. ईषत्प्राग्भारा नामक पृथिवी. An earth named Ishatpragbhara. ठा० ८; **—अतरा.** स्त्री० (कतरा) સિદ્ધ શિલા. सिद्ध शिला. The region of Salvation; सम० २२ ;

तप्पअ. त्रि० (तल्पग) सुध जनार. शय्या पर जाने वाला; सोने वाला. One who goes to the bed. पण्ह० १, २;

तय. न० (तत) એક પ્રકારનું વાજિંત્ર. वाद्य-विशेष. A kind of musical instrument. ठा० २, २;

तल. पुं० न० (तल) એક પ્રકારનું વાજિંત્ર. वाद्य-विशेष. A kind of musical instrument. राय० ४६;

तह. पुं० (तथ) દાસ; નોકર. आज्ञा-कारक; दास; नौकर. A servant. ठा० ४, २;

तासण. त्रि० (त्रासन) ત્રાસ ઉપજાવનાર. त्रास उपजाने वाला. An oppresser; A tyrant. पण्ह० १, १;

तिओय. न० (त्र्योजस्) એક વિષમ રાશિ. विषम राशि-विशेष. An uneven number. ठा० ४, ३;

तिकल्ल. न० (त्रैकाल्य) ત્રણ કાળનો વિષય. तीनों काल का विषय. An object of the three times *i. e.* the past, present and future. पण्ह० २, २;

तिक्ख. त्रि० (तीक्ष्ण) કઠોર; તિકખું. परुष; कठोर. Harsh; Severe; Stern. भग० १६, ३;

तित्तिअ. पुं० (तित्तिक) (१) એક મ્લેચ્છ દેશ. म्लेच्छ देश विशेष. An Anaryan country. (२) તે દેશમાં રહેનારી મ્લેચ્છ જાતિ. उस देश में रहने वाली म्लेच्छ जाति. An Anaryan tribe of that country. पण्ह० १, १;

तिवट्ठ. पुं० (त्रिपृष्ठ) ભરતક્ષેત્રના ભાવી નવમા વાસુદેવ. भरत क्षेत्र के भावी नवम वासुदेव The future ninth Vasudeo of Bharat Kshetra. सम० १५४;

तिरिअ. त्रि० (तैरश्च) તિર્યંચનું. तिर्यंच का. Relating to an animal. सूय० १, २, २, १५;

तिवग्ग. पुं० (त्रिवर्ग) ધર્મ, અર્થ અને કામ એ ત્રણ પુરૂષાર્થ. धर्म, अर्थ और काम ये तीन पुरुषार्थ. The three or four principal objects of human life, *i. e.* Religion, Wealth and Desire. ठा० ४, ४;

तीसइम: त्रि० (त्रिंश) એક સાથે ચૌદ દિવસના ઉપવાસ. लगातार चौदह दिनों का उपवास. Fourteen fasts at a time. नाया० १, १;

तीसग. त्रि० (त्रिंशक) ત્રીશ વર્ષની ઉમરવાળું तीस वर्ष की उम्र वाला. Of the thirty; Thirty years old. तंदु० १७;

तुच्छ. त्रि० (तुच्छ) (१) શૂન્ય; ખાલી. शून्य; रिक्त. Empty. आया० (२) અપૂર્ણ. अपूर्ण. Not full. ठा० ४, ४;

तुडिअ. न० (तुटिक) જનાનખાનું. अन्तःपुर; जनानखाना. A harem. सू० प० १८;

तुमंतुम पुं० (त्वंत्वम्) (१) તુંકારવાળું વચન; તિરસ્કાર વચન. तुकार वाला वचन; तिरस्कार वचन. A word of contempt. सूय० १, ६, २७; (२) વાક્-કલહ. वाक्-कलह. Wordy quarrel. उत्त० २६, ३६;

तुला. स्त्री० (तुला) ૧૦૫ અથવા ૫૦૦ પળનું એક માપ. १०५ या ५०० पल का एक नाप. A measurement of 105 or 500 seconds. अणुजो० १५४;

तेंदु-तेंदुअ-ग. पुं० (तिन्दुक) (१) એક પ્રકારનું વૃક્ષ. वृक्ष विशेष; तेंदु का पेड़. A kind of tree. पन्न० १; ठा० ८;

तेल. न० (तैल) માંડવ્ય ગોત્રની એક શાખા. गोत्र-विशेष, जो माण्डव्य गोत्र की एक शाखा है. A family which is the branch of the Mandavya one. ठा० ७;

तेल्लग. न० (तैलक) એક પ્રકારનો દારૂ. सुरा-विशेष. A kind of liquor. जीवा०३;

तोयधारा. स्त्री० (तोयधारा) એક દિક્કુમારી દેવી. एक दिक्कुमारी देवी. A Dikkumari goddess. ठा० ८;

थावच्च. पुं०(स्थापक) સમર્થ હેતુ; સ્વપક્ષ-સાધક હેતુ. समर्थ-हेतु; स्वपक्ष हेतु. A powerful cause; A sound reason. ठा० ४, ३;

दंड. पुं०(दण्ड) આજ્ઞા. आज्ञा. A command; An order. (२) पुं० न०સૈન્ય; લશ્કર. सैन्य; लश्कर. A force; An army. पण्ह० १,४; ठा० ५,३;

दंडिम. त्रि० (दण्डिम) (१)દંડથી ઉત્પન્ન થયેલ. दण्ड से निर्वृत. Produced by fine. (२) न० સજા કરીને વસુલ કરેલું દ્રવ્ય. सजा करके वसूल किया हुआ द्रव्य. Collected wealth by punishment. नाया०१,१;

दंत. त्रि०(दान्त) જિતેન્દ્રિય. जितेन्द्रिय. One who has conquered his passions or subdued the senses. नाया० १, १४;

दंतकार. पुं० (दन्तकार) હાથી દાંત ઉપર કારીગરી કરનાર શિલ્પી. दांत बनाने वाला शिल्पी. An artist who works in ivory. अणुजो० १४६;

दंतकुंडी. स्त्री० (दन्तकुण्डी) દાઢ. दाढ; दंष्ट्रा. A molar tooth. तंदु० ४१;

दंतधावण. न० (दन्तधावन) (१) દાંત સાફ કરવાતે. दाँत साफ करना. To clean the teeth. (२) દાતણ. दतवन. A stick used as a tooth-brush. पण्ह० २, ४ ;

दंसणिआ. स्त्री० (दर्शनिका) દર્શન; અવલોકન. दर्शन ; अवलोकन. Observation. नाया० १, १;

दग. पुं० (दक) લવણ સમુદ્રમાં રહેલ એક આવાસ-પર્વત. लवण समुद्र में स्थित एक आवास-पर्वत. A particular mountain situated in the Lavana sea. सम० ६८ ;

दगगब्भ. पुं० (दकगर्भ) વાદળ. अभ्र; बादल. A cloud. ठा० ४, ४ ;

दढ. त्रि० (दृढ) સમર્થ. समर्थ; क्षम. Powerful; Able. सूय० १, ३, १, १ ;

दत्त. पुं० (दत्त) (१) ચોથા બળદેવના પૂર્વ ભવનું નામ. चतुर्थ बलदेव के पूर्व-जन्म का नाम. Name of the fourth Baldeo in the previous birth. सम० १५३ ; (२) न० દાન. दान; उत्सर्ग. Donation; Charity. उत्त० १;

दद्दर. पुं० (दर्दर) તેલની કુંપી વીગેરે ઉપર બાંધવામાં આવતું કપડું. कुतुप आदि के मुंह पर बांधा जाता कपड़ा. A cloth tied on the leather-bottle of oil etc. राय० ६८; १०० ;

दद्दरिया. स्त्री० (दर्दरिका) પ્રહાર ; આઘાત. प्रहार; आघात. A blow. नाया० १, १६ ;

दप्पण. त्रि० (दर्पण) અહંકાર જનક. दर्प-जनक. An originator of pride. पण्ह० २, ४ ;

दरिअ. (दीर्ण) ફાડેલું ; ચીરેલું. फाड़ा हुआ ; विदारित. Torn. अंत० ३, ८ ;

दरिसणिज्ज. न० (दर्शनीय) (१) આકૃતિ; રૂપ. आकृति ; रूप. A form ; A figure ; A shape. (२) અવલોકન. अवलोकन. Observation ; Inspection. तंदु० ३६ ;

दविअ. त्रि० (द्रव्य) (१) સુંદર ; ભવ્ય.

सुन्दर; शुद्ध. Grand; Beautiful. सूय० १, १६; (२) ઘાસનું જંગલ. घास का जंगल; वन में घास के लिए सरकार से अवरुद्ध भूमि. A jungle of grass. आया० २, २, ३१; (३) ઘાસ વગેરે દ્રવ્યનો સમૂહ. तृण आदि द्रव्य-समुदाय. A collection of substances *i. e.* grass etc. सूय० २, २, ८;

दसग. त्रि० (दशक) દશ વર્ષની ઉંમરનું. दश वर्ष की उम्र का. Ten years old. तंदु० १७;

दाअ. पुं० (दाय) દાન. दान; उत्सर्ग. Alms. नाया० १, १;

दाओयरिय. त्रि० (दाकोदरिक) જલોદર રોગવાળું. जलोदर रोग वाला. Dropsical; A kind of disease. विवा० १, १७;

दामड्ढि. पुं० (दामर्द्धि) સૌધર્મ દેવલોકના ઇન્દ્રના વૃષભ સૈન્યનો અધિપતિ દેવ. सौधर्म देवलोक के वृषभ सैन्य का अधिपति देव. A commanding god of the army of bullocks of the Indra of the heavan called Saudharma. ठा० ५, १;

दामी. स्त्री० (दामी) એક લિપિ. लिपि-विशेष. A kind of alphabet. सम० ३५;

दारुइज्ज. त्रि० (दारुकीय) લાકડાનું બનેલું. काष्ट-निर्मित. Made of wood. —पव्वय. पुं० લાકડાનો બનેલો પર્વત. काष्ट का बना हुआ मालुम पड़ता पर्वत. A mountain made of wood. राय० ७५;

दिज्ज. त्रि० (देय) (१) દેવા યોગ્ય. देने योग्य. Worthy to give. (२) જે દઈ શકાય. जो दिया जा सके, Which can be given. (३) पुं० न० એક પ્રકારનો કર. कर-विशेष. A kind of tax. विवा० १, १;

दिट्ठ. न० (दृष्ट) દર્શન; અવલોકન. दर्शन; अवलोकन. Observation; Inspection. ठा० २, १;

दिण्ण. त्रि० (दत्त) સ્થાપેલું. निवेशित. Established. पण्ह० १, १;

दित्त. त्रि० (दीप्त) (१) પ્રસિદ્ધ. प्रसिद्ध. Famous; Renowned. भग० २६, ३; (२) મારનાર. मारने वाला. A slayer; A killer. ओघ० नि० ३०२.

दीण. त्रि० (दीन) (१) દુઃખી. दुःखित; दुःखी. Unhappy; Afflicted. नाया० १, १; (२) હીન; ન્યૂન. Wanting; Diminished; Less. ठा० ४, २; (३) શોકાતુર, शोकग्रस्त; शोकातुर. Sorrowful; Distressed; Grieved. विवा० १, २;

दुआराह. त्रि० (दुराराध) જેની આરાધના મુશ્કેલી થી થઈ શકે તે. जिसका आराधन कठिनाई से हो सके वह. Difficult to worship. पण्ह० १, ४;

दुंदुह, दुंदुभ. पुं० (दुन्दुभ) એક મહાગ્રહ. ज्योतिष्क विशेष; एक महाग्रह. A great constellation. ठा० २, ३;

दुक्खम. त्रि० (दुःक्षम) (१) દુઃસહ; દુઃખ થી સહન કરી શકાય એવું. दुःसह. Difficult to endure; Unbearable. उत्त० २०, ३१;

दुक्खासिया. स्त्री० (दुःखासिका) વેદના; પીડા. वेदना; पीड़ा. Pain; Affliction. ठा० ३, ४;

दुक्खुत्तर. त्रि० (दुःखोत्तार) જે દુઃખે કરી પાર પમાડી શકાય તે; જેને પાર કરવામાં

મુશ્કેલ પડે તે. जो दुःख से पार किया जाय; जिसको पार करने में कठिनाई हो. Impenetrable; Difficult to cross. पण्ह० १, १;

दुग्ग. त्रि० (दुर्ग) જે દુઃખથી જાણી શકાય તે. जो दुःख से जाना जा सके. Difficult to know. सूय० १,५, १,८;

दुग्गइ. स्त्री० (दुर्गति) (१) વિપત્તિ; દુઃખ. विपत्ति; दुःख. Calamity; Adversity. (२) દુર્દશા; ખરાબ હાલત. दुर्दशा; बुरी अवस्था. A distressful condition. (३) દરિદ્રતા. कंगालियत; दरिद्रता. Poverty; पण्ह० १, १; ठा० ३, ४;

दुच्चिरण्ण. न० (दुश्चीर्ण) અશુભ સંચિત; સંચય કરેલ અશુભ કર્મ. दुष्ट-संचित; एकत्रित की हुई दुष्ट वस्तु. A collection of evil Karmas. विवा० १, १; नाया० १, १६;

दुण्णाम. न० (दुर्नामन्) (१) અપકીર્તિ; અપયશ. अपकीर्ति; अपयश. Disgrace; Dishonour. (२) ખરાબ નામ. दुष्ट नाम; खराब आख्या. A bad name. (३) એક પ્રકારનો ગર્વ. एक प्रकार का गर्व. A kind of pride. भग० १२, ५;

दुत्थ. त्रि० (दुंःस्थ) દુર્ગત; દુઃખી. दुर्गत; दुःस्थित. Distressed; Unhappy. ठा० ३, ३;

दुद्दिट्ठ. त्रि० (दुर्दृष्ट) (१) ખરાબ રીતે દેખેલુ. बुरी तरह से देखा हुआ. Badly seen. (२) त्रि० ખરાબ દર્શનવાળું. दुष्ट दर्शन वाला. Of unauspicious sight. पण्ह० १, २;

दुद्धजाइ. स्त्री० (दुग्धजाति) એક પ્રકારની મદિરા, જેનો સ્વાદ દુધ જેવી હોયછે. मदिरा-विशेष जिसका स्वाद दूध के जैसा होता है. A kind of liquor having milk like taste. जीवा० ३.

दुद्धर. त्रि० (दुर्द्धर) (१) જેનો નિર્વાહ મુશ્કેલીથી થઇ શકે તે. दुर्वह; जिसका निर्वाह मुश्किल से हो सके वह. Difficult to be borne. (२) ગહન; વિષમ. गहन; विषम. Mysterious; पन्न० १; ठा० ६;

दुपय. पुं० (द्रुपद) કાંપિલ્યપુરનો એક રાજા. कांपिल्यपुर का एक राजा. A king of Kampilyapura. नाया० १, १६;

दुप्पओग. पुं० (दुष्प्रयोग) દુરુપયોગ. दुरुपयोग. Misuse; Bad use. दस० ४;

दुप्पओगि. त्रि० (दुष्प्रयोगिन्) દુરુપયોગ કરનાર. दुरुपयोग करने वाला. One Misusing. पण्ह १, १;

दुप्पडिक्कंत्त. त्रि० (दुष्प्रतिक्रान्त) જેનું પ્રાયશ્ચિત બરાબર ન કર્યું હોય. जिसका प्रायश्चित ठीक २ न किया गया हो वह. Not properly expiated. विवा० १, १;

दुप्पण्णवणिज्ज. त्रि० (दुष्प्रज्ञापनीय) કષ્ટથી પ્રબોધનીય. कष्ट से प्रबोधनीय. Difficult to understand. आया० २, ३, १;

दुब्बद्ध. त्रि० (दुर्बद्ध) ખરાબ રીતે બાંધેલું. खराब रीति से बंधा हुआ. Badly tied. आया० २, ६, ३ ;

दुब्बलियापूसमित्त. पुं० (दुर्बलिकपुष्यमित्र) એનામના એક જૈન આચાર્ય. स्वनाम प्रसिद्ध एक जैन आचार्य. A Name of the Jain preceptor. ठा० ७ ;

दुब्भग. त्रि० (दुर्भग) (१) કમનસીબ ; અભાગી. कमनसीब ; अभागी. Unfortunate ; (૨) અપ્રિય. अप्रिय. Displeasing. पण्ह० १, २ ;

दुष्भूय. पुं० न० (दुर्भूत) (૧) નુકશાન કરનાર જંતુ; તીડ વગેરે. नुकशान करने वाला जन्तु, टिड्डी वगैरः भग० ३, २; A harmful insect *i. e.* a locust etc. (૨) न० અમંગળ. अशिव ; अमंगल. Inauspicious. जीवा० ३ ;

दुभाग. पुं० (द्विभाग) અડધું. आधा; अर्ध. A half. भग० ७, १ ;

दुम्मय. पुं० (द्रमक) ભિખારી. भिखारी ; भीखमंगा. A beggar. दस० ७, १४ ;

दुरभिगम. त्रि० (दुरभिगम) (૧) જ્યાં દુઃખથી જઈ શકાય તે. जहां दुःख से गमन हो सके वह ; कष्ट गम्य. Difficult to penetrate. ठा० ३, ४ ;

दुवण. न० (दावन) પીડા. उपताप ; पीड़न. Pain ; Affliction. पण्ह० १, २ ;

दुविभज्ज. त्रि० (दुर्विभाज्य) જેનો વિભાગ કરવામાં મુશ્કેલી પડે તે. जिसका विभाग करना कठिन हो वह. Difficult to divide. ठा० ५, १;

दुव्विजाणय. त्रि० (दुर्विज्ञेय) દુઃખથી જાણવા યોગ્ય. दुःख से जानने को योग्य ; जानने को अशक्य. Difficult to understand. पण्ह० १, १ ;

दुस्सुमिण. पुं० न० (दुःस्वप्न) ખરાબ સ્વપ્ન. दुष्ट स्वप्न ; खराब स्वप्न. A bad dream. पण्ह० १, २ ;

दुस्सुय. न० (दुःश्रुत) (૧) દુષ્ટ શાસ્ત્ર. दुष्ट शास्त्र. A bad scripture. (૨) त्रि० સાંભળવામાં કડવું. श्रुति-कटु. Harsh in hearing. पण्ह० १, २ ;

दुहण. न० (दोहन) દોહવું. दोह ; दोहना. To milk. पण्ह० १, २ ;

दूरतराग. त्रि० (दूरतर) અત્યંત દૂર. अत्यंत दूर. Distant ; Far away. पन्न० १७ ;

देव. पुं० न० (देव) (૧) વાદળ. मेघ. (૨) આકાશ. आकाश. A sky. दस० ७, ५२; (૩) પરમેશ્વર ; દેવાધિદેવ. परमेश्वर ; देवाधिदेव. God. भग० १२, ६ ; (૪) સાધુ; મુનિ. साधु ; मुनि ; ऋषि. A saint. भग० १२, ६ ; **—संणत्ति.** स्त्री० (संज्ञप्ति) (૧) દેવે કરેલ પ્રતિબોધ. देव-कृत-प्रतिबोध. Instructed by a god. (૨) દેવતાના પ્રતિબોધથી લીધેલી દીક્ષા. देवता के प्रतिबोध से ली हुई दीक्षा. Initiation resulted by Gods instructions. ठा० १० ;

वदेउत्त. पुं० (देवपुत्र) દેવ-પુત્ર. देव-पुत्र. A god-son. सूय० १, १, ३, ५ ;

देवजस. पुं० (देवयशस्) એક જૈન મુનિ. एक जैन मुनि. A Jain saint. अंत० ३;

देविल. पुं० (देविल) એક પ્રાચીન ઋષિ. एक प्राचीन ऋषि. A name of an ancient sage. सूय० १, ३, ४, ३;

देसिअव. त्रि० (देशितवत्) જેણે ઉપદેશ આપ્યા હોય તે. जिसने उपदेश दिया हो वह. A preceptor; A preacher. सूय० १, ६, २४;

दोज्झ. त्रि० (दोह्य) દોહવા યોગ્ય. दोहने योग्य. Milkable. आया० २, ४, २;

दोनक्किम. त्रि० (दुंर्निक्रम) અત્યંત કષ્ટ થી ચાલવા યોગ્ય- अत्यन्त कष्ट से चलने योग्य. Difficult to walk. भग० ७, ६;

दोपडोआर. त्रि० (द्विप्रत्यवतार) બે સ્થાનોમાં જેનો સમાવેશ થઈ શકે તે. दो स्थानों में जिसका समावेश हो सके वह. What can be included into two places. ठा० २, १;

दोमणंसिय. त्रि० (दौर्मनस्यिक) ખેદ પામેલ;

શોક ગ્રસ્ત. खिन्न; शोक-ग्रस्त. Depressed; Grieved. ठा०४,२;

धणावह. पुं० (धनावह) એ નામના એક રાજા. एक राजा. The Name of a king. विवा २, २;

धण्ण. पुं०(धन्य) (१) એક જૈન મુનિ. एक जैन-मुनि. Name of a Jain saint (२) અણુત્તરોવવાઇ સૂત્રનું એક અધ્યયન. अणुत्तरोववाइ सूत्र का एक अध्ययन. The chapter in a scripture. अणुत्त० २; (३) એક યક્ષ. एक यक्ष. A demigod. विवा० २, २;

धन्नणिहि. पुं० स्त्री० (धान्यनिधि) કોઠાર. धान रखने का घर; कोष्टागार. A granary; A store-house. ठा० ४, ३;

धमण. न० (धमन) વાયુ ભરવો તે. वायु-पूरण. Blowing. पण्ह० १, १;

धमणि-णी. स्त्री० (धमनि-नी) ધમણ. भस्त्रा; धमनी. Bellows. विवा० १, १;

धम्म. पुं० (धर्म) ધર્મ. धर्म. Religion. **—अणुण्ण.** त्रि० (अनुज्ञ) ધર્મનું અનુમોદન કરનાર. धर्म का अनुमोदन करने वाला. A supporter of religion. सूय० २, २; नाया० १,१८; **—पडिमा.** स्त्री० (प्रतिमा) (१) ધર્મની પ્રતિજ્ઞા. धर्म की प्रतिज्ञा. A vow of religion. (२) ધર્મનું સાધન ભૂત શરીર. धर्म का साधन भूत शरीर. The accomplishing body of religion. ठा० १; **—पलज्जण** त्रि० (प्ररञ्जन) ધર્મમાં આસક્ત. धर्म में आसक्त. One who is absorbed in religion. नाया० १, १८;

धम्मय. त्रि० (धर्मद) ધર્મનો દાતા. धर्म-दाता; धर्म-देशक. One who explains religion. सम० १;

धरणप्पभ. पुं० (धरणप्रभ) ધરણેન્દ્રનો ઉત્પાત પર્વત. धरणेन्द्र का उत्पात पर्वत. A particular mountain of Dharnendra. ठा० १०;

धरणिखील. पुं० (धरणिकील) મેરૂ પર્વત. मेरु पर्वत. The mount Meru. सू० प० ५;

धरणिसिंग. पुं०(धरणिशृङ्ग) મેરૂ પર્વત. मेरु पर्वत. The mount Meru. सू०प०५;

धरिम. न० (धरिम) (१) કરજ. ऋण; करजा. Debt; Liability. नाया० १,१;

धव. पुं० (धव) પતિ; સ્વામી. पति; स्वामी. A husband. नाया० १, १; वव० ७;

धस. पुं० (धस्) 'ધસ્' એવાં અવાજ; પડવાનો અવાજ. धस ऐसा आवाज़; गिरने की आवाज़. A sound of fall like 'Dhas' नाया० १, १;

धाई. स्त्री० (धात्री) (१) ધાવનું કામ કરવા થી પ્રાપ્ત થયેલી ભિક્ષા. धाई का काम करने से प्राप्त हुई भिक्षा. Alms got by working as a wet-nurse. ठा० ३, ४; (२) એક છંદ. छन्द-विशेष. A kind of verse. प्रव० ६७;

धाउ. पुं० (धातु) પૃથ્વી, જળ, તેજ અને વાયુ એ ચાર મહાભૂત. पृथ्वी, जल, तेज और वायु ये चार महाभूत. Four primary elements *i. e.* the earth, water, light and wind. सूय० १, १, १, १८;

धाउ. पुं० (धातृ) પાણપન્નિ નામના વ્યંતર દેવોનો એક ઇંદ્ર. पणपन्नि नामक व्यन्तर देवों का एक इन्द्र. A lord of Vyantara gods named Panapanni. ठा० २, ३;

धारण. न० (धारण) (१) ધારવાની અવસ્થા. धारनेकी अवस्था. State of holding.

(૨) ગ્રહણ. ग्रहण. Receiving ; Seizure. (૩) રક્ષણ. रक्षण ; रखना. Protection. (૪) પહેરવું તે. परिधान करना. To put on ; To wear. (૫) અવલમ્બન. अवलम्बन. Dependence; A support. ठा० ३, ३ ;

धिइ. स्त्री० (धृति) (૧) ધારણ કરાવવું તે. धारण. Causing to hold. ધારણ કરવું તે. धरण ; अवस्थान. Holding. सूय० नि० ११५; (૨) અહિંસા. अहिंसा. Harmlessness ; Abstaining from killing or giving pain to others in thought, word or deed. पगह० २, १ ;

धिक्करण. न० (धिक्करण) તિરસ્કાર. तिरस्कार; धिक्कार. Contempt ; Disdain. नाया० १, १६ ;

धिज्ज. त्रि० (धेय) ધારણ કરવા યોગ્ય. धारण करने योग्य. Worthy to be acquired. नाया० १, १ ;

धिज्ज. त्रि० (ध्येय) ધ્યાન યોગ્ય; ચિંતનીય. ध्यान-योग्य ; चिन्तनीय. Worth contemplating. नाया० १, १ ;

धीमल. न० (धिङ्मल) નિંદનીય મેલ. निन्दनीय-मैल. Censurable dirt. तंदु० ३८ ;

धुएण. त्रि० (धाव्य) (૧) દૂર કરવા યોગ્ય. दूर करने योग्य. Worth removing. (૨) न० પાપ. पाप. A sin. (૩) કર્મ. कर्म. A deed ; An action. दस० ६, १; दसा० ६ ;

धुव. पुं० (ध्रुव) (૧) સંયમ; ઇન્દ્રિયોનો નિગ્રહ. संयम ; इन्द्रिय आदि का संयम. Selfrestraint ; Restraint of senses. सूय० १, ४, १, १८ ; (૨) અત્યંત ; અતિશય. अत्यन्त ; अतिशय. Very much ; Excessive. ठा० ६ ;

धुवण. पुं० न० (धूपन) ધૂપ દેવો. धूप देना. Fumigation ; Perfuming. दस० ३, ६;

धूम. पुं० (धूम) દ્વેષ.; द्वेष ; अप्रीति. Malice ; Rancour ; Spite. पगह० २, १ ;

धोरुगिणी. स्त्री० (धोरकिनिका) એ દેશમાં ઉત્પન્ન થયેલી સ્ત્રી. देश-विशेष में उत्पन्न स्त्री. A woman born in a particular country. नाया० १, १ ;

प. अ० (प्र) પ્રારંભ. प्रारम्भ. A beginning ; A commencement. भग० १, १;

पइट्ठा. स्त्री० (प्रतिष्ठा) (૧) ધારણ ; વાસના. धारण ; वासना. The impression unconsiously left on the mind by part good or bad action which therefore produces pleasure or pain. नंदी १७६ ;

पइट्ठिअ. त्रि० (प्रतिष्टित) રોકેલું. प्रतिबद्ध; रुका हुआ. Stopped ; Prevented. आया० २, १६, १२ ;

पइट्ठिय. त्रि० (प्रतिष्टित) વ્યવસ્થિત. व्यवस्थित. Organised ; Arranged. आया० २, १, ७ ;

पउंजित्तार. त्रि० (प्रयोक्तृ) પ્રવૃત્તિ કરનાર. प्रवृत्ति करने वाला. An excecutor ; A performer. ठा० ५, १ ;

पउंजित्तार. त्रि० (प्रयोजयितृ) પ્રવૃત્તિ કરાવનાર. प्रवृत्ति कराने वाला. An instigator. ठा० ५, १ ;

पउत्त. न० (प्रयुक्त) પ્રયોગ. प्रयोग. An experiment ; Performance. नाया० १, १ ;

पउत्त. न० (प्रतोत्र) ચાબુક; કોરડો. प्रतोद; प्राजन ; पैना. A whip ; A lash. दसा० १० ;

पउत्ति. स्त्री० (प्रवृत्ति) પ્રવર્તન. प्रवर्तन. Execution ; Commencement. भग० १९ ;

पउम. न० (पद्म) (૧) એક પ્રકારનો ગન્ધ દ્રવ્ય. गन्ध-द्रव्य विशेष. A kind of fragrant substance. जीवा० ३ ; (૨) સુધર્મા સભાનું એક સિંહાસન. सुधर्मा सभा का एक सिंहासन. A throne of Sudharma assemblage. नाया० २ ; (૩) દક્ષિણ રૂચક પર્વતનું એક શિખર. दक्षिण रुचक पर्वत का एक शिखर. A summit of the deccan Ruchak mountain. ठा० ८ ; (૪) રાજા શ્રેણિકનો એક પૌત. राजा श्रेणिक का एक पौत्र. A grandson of the king Shrenika. निर० २, १ ; —व्यूह. पुं० (व्यूह) સૈન્યની પદ્માકાર રચના. सैन्य की पद्माकार रचना. An arrangement of an army in the form of a lotus-flower. पण्ह० १, ३ ;

पउमभद्द. पुं० (पद्मभद्र) શ્રેણિક રાજાનો એક પૌત. राजा श्रेणिक का एक पौत्र. A grandson of the king Shrenika. निर० २, १ ;

पउमराय. पुं० (पद्मराज) ધાતકી ખંડની અપરકંકા નગરનો એક રાજા, જેણે દ્રૌપદીનું અપહરણ કર્યું હતું. धातकी खंड की अपरकंका नगरी का एक राजा, जिसने द्रौपदी का अपहरण किया था. A king of Aparkanka city in Dhataki continent, who kidnapped Draupadi. ठा० १० ;

पउमरुक्ख. पुं० (पद्मवृक्ष) (૧) ઉત્તરકુરૂ ક્ષેત્રમાં રહેલું એક વૃક્ષ. उत्तर कुरुक्षेत्र में स्थित एक वृक्ष. A particular tree in the Uttarakuru region. ठा० २, ३ ; (૨) વૃક્ષ સમાન મોટું કમલ. वृक्ष सदृश बड़ा कमल. A large lotus like tree. जीवा० ३ ;

पउमसेण. पुं० (पद्मसेन) (૧) શ્રેણિક રાજાના એક પૌત્રનું નામ, જેણે મહાવીર પ્રભુ પાસે દીક્ષા લીધી હતી. राजा श्रेणिक के एक पौत्र का नाम, जिसने भगवान् महावीर के पास दीक्षा ली थी. A grandson of the king Shrenika, who was initiated by Lord Mahavira निर० १, २ ;

पएणियार. पुं० (प्रैणीचार) એક પ્રકારનો શિકારી જે હરણોને પકડવામાટે તેમને ચરાવે અને પાળે. व्याध की एक जाति, जो हरिणों को पकड़ने के लिए हरिणी-समूह को चराते एवं पालते हैं. A kind of hunter who grazes and nourishes deer; to seize deer. पण्ह० १, १ ;

पएस-णाम. न० (१) (प्रदेश नामन्) એક પ્રકારનું કર્મ. कर्म-विशेष. A kind of Karma. ठा० ६ ; (२) કર્મ-દ્રવ્યોનું પરિણામ. कर्म-द्रव्यों का परिणाम. A modification of Karmas. ठा० ६;

पएस-संकम. पुं० (प्रदेश-संक्रम) કર્મ-દ્રવ્યોને ભિન્ન સ્વભાવવાળા કર્મરૂપે પરિણત કરવું તે. कर्म-द्रव्यों को भिन्न स्वभाव वाले कर्मों के रूप में परिणत करना. Changing Karmas into different natures. ठा० ४, २ ;

पओग-किरिया. स्त्री० (प्रयोग-क्रिया) મન

वगेरेनी चेष्टा. मन आदि की चेष्टा. Movement of mind etc. ठा० ३, ३;

पञ्चोत्त. न० (प्रतोत्र) चाबुक. प्रतोद; प्राजन यष्टि. A whip; A lash. **—धर** पुं० (धर) गाडुं हांकनार. बैल गाड़ी हांकने वाला; बहलवान. A car-driver. नाया० १, १ ;

पञ्चोप्पय. पुं० (प्रपौत्रक) (१) प्रपौत्र; पौत्रनो पुत्र. प्रपौत्र ; पौत्र का पुत्र. A son of a grandson. (२) प्रशिष्य नो शिष्य. प्रशिष्य का शिष्य. A pupil of the grandpupil. भग० ११, ११;

पञ्चोप्पय. पुं० (प्रपौत्रिक) (१) वंश परंपरा. वंश-परम्परा. A succession of generations. (२) शिष्यनी संतति. शिष्य-संतति ; शिष्य-संतान. Descendants of a pupil. भग० ११, ११ ;

पञ्चोल. पुं० (पटोल) पटोल; એક પ્રકારની વનસ્પતિ.पटोल; परवर परोरा. A species of cucumber. पन्न० १;

पंचंगुलि. पुं० (पञ्चागुलि) हाथ. हस्त ; हाथ. A hand. नाया० १, १ ;

पंचकत्तिय. पुं० (पञ्चकृत्तिक) कुंथुनाथ भगवान जेना पांचे कल्याणक कृत्तिका नक्षत्रमां थया हता. भगवान् कुन्थुनाथ, जिनके पांचों कल्याणक कृत्तिका नक्षत्र में हुए थे. The lord Kunthunatha whose all the five auspicious performances were executed in the Kritika constellation. ठा० ५,१;

पंचगुण. त्रि० (पञ्चगुण) पांच गणुं. पाँच गुना. Five times. ठा० ५, ३;

पचचित्त. पुं० (पञ्चचित्र) छठ्ठा जिनदेव श्रीपद्मप्रभु; जेमना पांचे कल्याणक चित्रा नक्षत्रमां थया हता. षष्ठ जिनदेव श्रीपद्मप्रभ, जिनके पांचों कल्याणक चित्रा नक्षत्र में हुए थे. The sixth Jinadeo Shree Padma Prabhu whose all the five auspicious peformances were executed in the Chitra constellation. ठा० ५, १ ;

पंचपुव्वासाढ. पुं० (पञ्चपूर्वाषाढ) दसमा जिनदेव श्री शीतळनाथ, जेना पांचे कल्याणक पूर्वाषाढा नक्षत्रमां थयां हतां दशवें जिनदेव श्री शीतलनाथ, जिनके पांचों कल्याणक पूर्वाषाढा नक्षत्र में हुए थे. The tenth lord Shree Shitalnath whose all the five auspicious performanes were executed in the Purvashadha constellation. ठा० ५, १ ;

पंचपूस. पुं० (पञ्चपुष्य) पंदरमा जिनदेव श्री धर्मनाथ. पन्द्रहवें जिनदेव श्रीधर्मनाथ. The fifteenth lord Shree Dharmanatha. ठा० ५, १ ;

पंचरासिय. न० (पञ्चराशिक) એક પ્રકારનું ગણિત ; પંચ રાશિ. गणित-विशेष. The double rule of three; The rule of five. ठा० ४, ३;

पंचरूविय. त्रि० (पञ्चरूपिक) પાંચ પ્રકારના રંગવાળું. पांच प्रकार के वर्ण-वाला. Coloured by five colours. ठा० ४, ४ ;

पंचलोइया. स्त्री० (पञ्चलौकिका) એક પ્રકારના ભુજપરિસર્પ. भुजपरिसर्प विशेष, हाथ से चलने वाले सर्प जातीय प्राणी की एक जाति. A kind of serpent. जीवा० २ ;

पंडुइय. त्रि० (पाण्डुकित) સફેદ કરેલું. श्वेत रंग का किया हुआ. White-washed. नाया० १, १ ;

पंत. त्रि० (प्रान्त) (१) ઇન્દ્રિયને પ્રતિકૂળ. इन्द्रियों का अननुकूल ; इन्द्रिय प्रतिकूल. Unfavourable to senses. पण्ह० २, ५ ; (२) વાસી. पर्युषित ; वासी. Stale; Not fresh. नाया० १, ५;

पंतिय. स्त्री० न० (पङ्क्तिक) શ્રેણી; હાર. पंक्ति; श्रेणी. A row; A line. आया० २, ३, ३, २;

पकड. त्रि० (प्रकृत) (१) પ્રસ્તુત; જેને વિષે કહેવાનું કે કહેવાનું હોયતે. प्रस्तुत; प्रक्रान्त. Under discussion. भग० ७, १०; (१) કરેલુ; નિર્મિત. कृत; निर्मित. Formed, Made; Manufactured. भग० १८, ७;

पकप्प. पुं० (प्रकल्प) (१) ઉત્કૃષ્ટ આચાર; ઉત્તમ આચરણ. उत्कृष्ट आचार; उत्तम आचरण. The excellent behaviour. ठा० ४, ३; (२) એક મહાગ્રહ. एक महाग्रह; ज्योतिष देव-विशेष. A great planet. सू० प० २०; (३) આચારાંગ સૂત્રનું એક અધ્યયન. आचारांग सूत्र का एक अध्ययन. A chapter in Acharanga scripture. (४) વ્યવસ્થા કરવી તે. व्यवस्थापन. Managing. सम० २८;

पकप्पिअ. न० (प्रकल्पित) પૂર્વે ઉપાર્જન કરેલ દ્રવ્ય. पूर्वोपार्जित द्रव्य. Wealth aquired previously. सूय० १, ३, ३, ४;

पकुव्वि. त्रि० (प्रकुर्विन्) (१) કરનાર, करने वाला; कर्ता. An author; An executor. (२) पुं० પ્રાયશ્ચિત દઇને શુદ્ધિ કરાવવામાં સમર્થ ગુરૂ. प्रायश्चित देकर शुद्धि कराने में समर्थ गुरु. A preceptor able in purification by expiation. ठा० ८;

पक्खिकायण. न० (पाक्षिकायन) કૌશિક ગોત્રની એક શાખા. गोत्र विशेष जो कौशिक गोत्र की शाखा है. A lineage which is the branch of the Kaushika one. ठा० ७ ;

पगंठ. पुं० (प्रकण्ठ) (१) એક પ્રકારનું આસન. पीठ-विशेष. A particular seat. (२) અંતમાં નમેલો પ્રદેશ. अन्त का अवनत प्रदेश. A region bent in the end. जीवा० ३ ;

पगड. पुं० (प्रगर्त) મોટો ખાડો. बड़ा गढ्हा. A big pit. आया० २, १०, २;

पगप्प. पुं० (प्रकल्प) ઉત્પન્ન થનાર. उत्पन्न होने वाला ; प्रादुर्भूत होने वाला. Product. सय० १, ३, ३, १६ ;

पगप्पिअ. त्रि० (प्रकल्पित) પ્રરૂપણ કરેલ ; કથન કરેલ. प्ररूपित ; कथित. Told ; Described. सूय० १, ३, ३, १६ ;

पगप्पित्तार. त्रि० (प्रकल्पयितृ-प्रकर्तयितृ) કાપનાર. काटने वाला ; कतरने वाला. A cutter. सूय० १, ८, ५ ;

पगब्भ. न० (प्रागल्भ्य) ધષ્ટતા ; ધીઠાઈ; ઉદ્ધતાઈ. धृष्टता ; धीठाई. Insolence ; Impudence. सूय० १, ७, ८ ;

पगल्भणा. स्त्री० (प्रगल्भना) ધૃષ્ટતા. प्रगल्भता; धृष्टता. Insolence ; Rudeness. सूय० १, १०, १७;

पगय. न० (प्रगत) પ્રસ્તાવ ; અધિકાર. प्रस्ताव ; अधिकार. The subject ; The topic. सूय० १, ११, १५ ;

पगासिय. त्रि० (प्रकाशित) દીપ્ત; પ્રકાશિત. उद्द्योतित ; दीप्त. Lighted ; Inflamed ; Illuminated. सूय० १, १४, १२ ;

पगीय. त्रि० (प्रगीत) જેણે ગાવાનું શરૂ કર્યું હાય તે. जिसने गाने का प्रारंभ किया हो वह. One who began to sing.

राय० ४६ ;

पग्गह. पुं० (प्रग्रह) નાયક ; મુખી. नायक ; मुखी. A leader ; A chief. ठा० १ ;

पच्चक्खायय. त्रि० (प्रत्याख्यायक) ત્યાગ કરનાર. त्याग करने वाला. One who has abandoned. भग० १४, ७ ;

पच्चाउट्टणया. स्त्री० (प्रत्यावर्तनता) અવાય; નિશ્ચયાત્મક મતિજ્ઞાન. अवाय; निश्चयात्मक मति-ज्ञान. The third variety of Mati-Jnana, determining the nature of a thing. नंदी० १७६ ;

पच्चुग्गच्छणया. स्त्री० (प्रत्युद्गमनता) સામે જવું તે. अभिमुख गमन. Going before. भग० १४, ३ ;

पच्चुवगार पच्चुवयार. पुं० (प्रत्युपकार) ઉપકારના બદલામાં ઉપકાર. उपकार के बदले उपकार. Service in return; Requital of an obligation. ठा० ४, ४;

पच्छ. त्रि० (पथ्य) હિતકારક ; હિતકારી. हितकारक ; हितकारी. Beneficent ; Beneficial. नाया० १, ११ ;

पच्छभाग. पुं० न० (पश्चाद्भाग) એક નક્ષત્ર ; ચંદ્ર પીઠ દઈને જેનો ભોગ કરેછે તે નક્ષત્ર. नक्षत्र विशेष ; चन्द्र पृष्ठ देकर जिसका भोग करता है वह नक्षत्र. A particular constellation. ठा० ६ ;

पच्छवत्थुक्क. न० (पश्चाद्वास्तुक) પાછલું ઘર ; ઘરનો પાછલો ભાગ. पिछला घर ; घर का पिछला हिस्सा. The back portion of the house. पण्ह० २, ४ ;

पच्छाणुताविश्र. त्रि० (पश्चादनुतापिक) પશ્ચાતાપવાળું. पश्चाताप-युक्त. Repented; Regretted. राय० १४१ ;

पच्छा-ताविय. त्रि० (पश्चात्तापिक) પશ્ચાતાપ કરનાર. पश्चाताप करने वाला. One that repents; One who regrets. पण्ह० २, ३ ;

पच्छाभाग. पुं० (पश्चाद्भाग) પાછલોભાગ पिछला हिस्सा. The behind portion. नाया० १, १;

पच्छा-संखडि. स्त्री० (पश्चात्-संस्कृति) (१) પાછલો સંસ્કાર. पीछला संस्कार. The previous sacred rite or ceremony (२) કારજ. मरण के उपलक्ष्य में ज्ञाति वगैरः प्रभूत मनुष्यों के लिए पकायी जाती रसोई. A festive occassion after the deceased. आया० २, १, ३, २;

पजणण. त्रि० (प्रजनन) ઉત્પાદક. उत्पादक. One that produecs. राय० ११४;

पजूहिश्र त्रि० (प्रयूथिक) યાચક ગણને આપેલું. यूथ को दिया हुआ; याचक गण को अर्पित. Given to beggars. आया० २, १, ४, २;

पजेमण. न० (प्रजेमन) ભોજન ગ્રહણ કરવું તે भोजन-ग्रहण. To take food. राय० १४६;

पज्जण. न० (पायन) પાવું. पिलाना; पान कराना. To give; To drink; To water. भग० १४, ७;

पज्जव-जाय. त्रि० (पर्यवजात) (१) ભિન્ન અવસ્થાને પ્રાપ્ત. भिन्न अवस्था को प्राप्त. Changed; Transformed. पण्ह० २, ५; (२) न० વિષયોપભોગનુ અનુષ્ઠાન. विषयोपभोग का अनुष्ठान. Enjoying pleasures of sense. आया०

पज्झर. पुं० (प्रक्षर) એક પ્રકારનો પ્રવાહ. प्रवाह विशेष. A kind of flow. पन्न० १ ;

पट्टी. स्त्री० (पट्टी) (१) ધનુષ્યની પટ્ટી. धनुर्यष्टि. A stick of a bow. (२) હાથ ઊપર બાંધવાની પટ્ટી. हस्तपट्टिका; हाथ पर की पट्टी. A ligature for hand. विवा० १, १ ;

पट्ठ. त्रि० (प्रष्ठ) અગ્રેસર. अग्रसर ; अग्रगामी. A leader. नाया० १, १ ;

पडि-अ. (प्रति) (१) વ્યાપ્તિ. वीप्सा ; व्याप्ति. Pervasion ; Permeation. 'पडिदुवार' पराह० १, ३ ; (२) પાછળથી. वापिस ; पीछे. Afterwards. 'पडिगय' विवा० १,१; भग० (३) સ્વભાવ. स्वभाव. Nature. 'पडिवाइ' ठा० २, १ ; (४) લઘુતા. लघुता; छोटाई. Lightness ; Smallness. 'पडिदुवार' कप्प० पत्र०२; (५) પ્રશાસ્તતા; શ્લાઘા. प्रशस्तता; श्लाघा. Praise. 'पडिक्ख' जीवा० ३ ; (६) નિષેધ ; પ્રતિષેધ. प्रतिषेध ; निषेध. Prohibition. भग० सम० ५६ ; (७) સ્વભાવ. स्वभाव. Nature. ठा० २, १ ; (८) વર્તમાન પણું. सांप्रतिकता, वर्तमानता. Presentness; Beingness. ठा० २, ४ ;

पडिकत्तार. त्रि० (प्रतिकर्तृ) ઇલાજ કરનાર. इलाज करने वाला. A curer. ठा० ४,४;

पडिकय. त्रि० (प्रतिकृत) (१) જેનો બદલો ચુકાવ્યો હોયતે. जिसका बदला चुकाया गया हो वह. Requited; Retaliated. (२) न० બદલો; પ્રતિકાર. प्रतिकार; बदला. Requital ; Recompense. ठा० ४, ४ ;

पडिक्खित्त. त्रि० (परिक्षिप्त) વિસ્તારેલું. विस्तारित. Spread. अंत० ७ ;

पडिगाहरा. त्रि० (प्रतिग्राहक) ગ્રહણ કરનાર. ग्रहण करने वाला. Accepting. नाया० १, १ ;

पडिचोएत्तार. त्रि० (प्रतिचोदयितृ) પ્રેરક. प्रेरक. An instigator. ठा० ३, ३ ;

पडिच्छिय. त्रि० (प्रातीच्छिक) પોતાના દીક્ષા-ગુરૂની આજ્ઞા લઈ ને બીજા ગચ્છના આચાર્ય પાસે તેમની અનુમતિથી શાસ્ત્ર ભણનાર મુનિ. अपने दीक्षा गुरु की आज्ञा लेकर दूसरे गच्छ के आचार्य के पास उनकी अनुमति से शास्त्र पढ़ने वालां मुनि. A saint who goes to learn scriptures by the permission of his spiritual teacher to the preceptor of another group. नंदी० ५४ ;

पडिणिअत्त पडिणिउत्त. त्रि० (प्रतिनिवृत्त) પાછું ફરેલું. पीछे लौटा हुआ. Returned ; Turned back. विवा० १, ५;

पडिणिविट्ठ. त्रि० (प्रतिनिविष्ट) દ્વેષવાળું. द्विष्ट ; द्वेष-युक्त. Malicious ; Spiteful. पराह० १, १ :

पडिथद्ध. त्रि० (प्रतिस्तब्ध) ગર્વિત. गर्वित. Haughty ; Proud ; Arrogant. उत्त० १२, ५ ;

पडिनिक्खंत. त्रि० (प्रतिनिष्क्रान्त) બહાર નિકળેલું. बाहर निकला हुआ. Come out. नाया० १, १३ ;

पडिपूयय. त्रि० (प्रतिपूजक) પ્રત્યુપકાર કરનાર. प्रत्युपकार-कर्ता. One who serves in return ; One who requites an obligation. उत्त० १७, ५ ;

पडिबद्ध. त्रि० (प्रतिबन्ध) (१) સ્નેહ ; પ્રીતિ. स्नेह; प्रीति; राग. Love; Affection. ठा० ६ ;

पडिबद्ध. त्रि० (प्रतिबद्ध) (१) રોકેલું. रोका हुआ; संरुद्ध. Stopped; Prevented. पराह० १, ३ ;

पडिबुद्ध. पुं० (प्रतिबुद्ध) એક રાજાનું નામ. एक राजा का नाम. A name of the king. नाया० १, ८;

पडिबूहणया. स्त्री० (प्रतिबृंहणा) પુષ્ટિ; પોષણ. उपचय; पुष्टि. Nourishment. सूय० २, २, ८;

पडिबोहि. त्रि० (प्रतिबोधिन्) પ્રતિબોધ પ્રાપ્ત કરનાર. प्रतिबोध प्राप्त करने वाला. One who is instructed. आया० २, ३, १, ८;

पडिभाग. पुं० (प्रतिभाग) અંશ; ભાગ. अंश; भाग. A portion; A part. भग० २५, ७;

पडिभोइ. त्रि० (प्रतिभोगित्) પરિભોગ કરનાર. परिभोग करने वाला. One who enjoys. आया० २, ३, १, ८;

परिरूअ-व. त्रि० (प्रतिरूप) (१) યોગ્ય; ઉચિત. योग्य; उचित. Fit; Worthy. भग० १५; दस० ६, १; (२) पुं० વિનયનો એક ભેદ. विनय का एक भेद. A kind of politeness. वव० १;

पडिरूवंसि त्रि० (प्रतिरूपिन्) રમણીય; સુંદર. रमणीय; सुन्दर. Beautiful; Handsome. आया० २, ४, २, १;

पडिलेहि. त्रि० (प्रतिलेखिन्) નિરીક્ષક. निरीक्षक. An observer; An inspector. सूय० १, ३, ३, ५;

पडिवज्जणया. स्त्री० (प्रतिपादना) પ્રતિપાદન. સિદ્ધ કરવું તે. प्रतिपादन. Proving. (२) સ્વીકાર. स्वीकार. Acceptance. नंदी० २३२;

पडिवरण. त्रि० (प्रतिपन्न) (१) આશ્રિત; આશ્રયે આવેલો. आश्रित. Restored to; A dependent. ओव० ठा० ७; (२) જેણે સ્વીકાર કર્યો હોયતે. जिसने स्वीकार किया हो वह. One who accepted. ठा० ४, १;

पडिविरइ. स्त्री० (प्रतिविरति) નિવૃત્તિ. निवृत्ति. Abstaining from work. पण्ह० २, ३;

पडिसीसअ. न० (प्रतिशीर्षक) બનાવટી માથું. सिर के प्रति रूप सिर; पिसाच आदि का बनाया हुआ सिर. An artificial head. पण्ह० १, २;

पडिबूहण. त्रि० (प्रतिबृंहण) (१) વધનાર. बढ़ने वाला. One that increases. आया० १, २, ५, ५; (२) न० વૃદ્ધિ; પુષ્ટિ. वृद्धि; पुष्टि. Growth; Increase; Development. आया० १, २, ५, ४;

पडिसेवेत्तार. त्रि० (प्रतिषेवितृ) નિષેધ કરેલ વસ્તુની સેવા કરનાર. प्रतिषिद्ध वस्तु की सेवा करने वाला. One who serves a prohibited thing. ठा० ७;

पडीणा. स्त्री० (प्रतीची) પશ્ચિમ દિશા. पश्चिम दिशा. The west. ठा० ६; सूय० २, २, ५८;

पडुप्पएण-न्न. त्रि० (प्रत्युत्पन्न) (१) પ્રાપ્ત; મેળવેલું. प्राप्त; लब्ध. Procured; Obtained; Secured. (२) ઉત્પન્ન થયેલું. उत्पन्न; जात. Produced; ठा० ४, २;

पढम-सरय. पुं० (प्रथम शरत्) માગસર મહીનો. मार्गशीर्ष मास. The Margashirsha month. भग० १५;

पणिअट्ठ. त्रि० (प्रणितार्थ) ચોર.. चोर. A thief. दस० ७, ३७;

पणिद्ध. त्रि० (प्रस्निग्ध) વિશેષ સ્નિગ્ધ; ખૂબ ચીકણું. विशेष स्निग्ध. Very oily; Very innetuous. अणुजो० २१५;

पणिहाण. न० (प्रणिधान) અભિલાષ;

કામના. अभिलाष ; कामना. Desire ; Ambition. 'वज्जेज्जा पणिहाणवं' उत्त० १६, १४ ;

पणीय. त्रि० (प्रणीत) (१) મનોજ્ઞ ; સુંદર. मनोज्ञ; सुन्दर. Beautiful; Charming. भग० ५, ४ ; (२) સમ્યક્ પ્રકારે આચરણ કરેલું सम्यग् आचरित. Properly practised; Well-performed. सूय० नि० ११४ ;

पणोल्लण. न० (प्रणोदन) પ્રેરણા. प्रेरणा. Instigation ; Inciting. ठा० ८;

पराणत्त. त्रि० (प्रज्ञप्त) રચેલું. प्रणीत; रचित. Made ; Compiled ; Composed, भग० ११, ११ ; ओव०

पराणवेत्तार. त्रि० (प्रज्ञापयितृ) પ્રતિપાદક ; પ્રરૂપણ કરનાર. प्रतिपादक ; प्ररूपण करनेवाला. One who proves ; One who explains. ठा० ७ ;

पराणा. स्त्री० (प्रज्ञा) મનુષ્યની દશ અવસ્થાઓ માંની પાંચમી અવસ્થા. मनुष्य की दश अवस्थाओं में पांचवीं अवस्था. The fifth of ten states of human life. तंदु० १६ ;

पराणासग. त्रि० (पञ्चाशक) પચાસ વર્ષની ઉમરનું. पचास वर्ष की उम्र का. Fifty years old. तंदु० १७ ;

पराहवरण. न० (प्रस्नवन) ઝરવું તે. क्षरण ; झरना. Trickling ; Dropping ; Oozing. विवा० १, २ ;

पतिराण-न्न. त्रि० (प्रतीर्ण) પાર પહોંચેલું. पार पहुँचा हुआ. Crossed ; Surpassed. पराह० २, १ ;

पत्तच्छेज्ज. न० (पत्रच्छेध) નકસીનું કામ ; કોતરણીનું કામ. नक्काशी का काम ; खोदने का काम. Act of carving ; Engraving. आया० २, १२, १ ;

पत्थुय. त्रि० (प्रस्तुत) પ્રાપ્ત. प्राप्त; लब्ध. Procured; Obtained. सूय० १,४, १, १७ ;

पत्थोत्तार. त्रि० (प्रस्तोतृ) (१) પ્રસ્તાવ કરનાર; આરંભ કરનાર. प्रस्ताव करनेवाला. One who begins. (२) પ્રવર્તક. प्रवर्तक. An originator. पराह० १,३;

पद्धइ. स्त्री० (पद्धति) પંક્તિ ; શ્રેણિ. पंक्ति ; श्रेणि. A row ; A line. ठा० २, ४;

पधाविअ. त्रि० (प्रधावित) દોડેલું. दौड़ा हुआ. Run. पराह० १, ४ ;

पप्फुसिय. न० (प्रस्पृष्ट) ઉત્તમ સ્પર્શ. उत्तम स्पर्श. The cxcellent touch. राय० १८ ;

पबाह. पुं० (प्रबाध) પ્રકૃષ્ટ પીડા. प्रकृष्ट पीडा. Agony ; Excessive pain; Anguish. विवा० १, ६ ;

पभासा. स्त्री० (प्रभासा) અહિંસા ; દયા. अहिंसा ; दया. Abstaining from the taking of life ; No killing Mercy. पराह० २, १ ;

पभासिय. त्रि० (प्रभाषित) કહેલું. उक्त ; कथित. Told ; Said ; Narrated. सूय० १, १, १, १६ ;

पमइल. त्रि० (प्रमलिन) ઘણું મેલું. अति मलिन. Very dirty. नाया० १, १ ;

पमज्जणिया-पमज्जणी. स्त्री० (प्रमार्जनी) સાવરણી ; ઝાડુ. झाडू ; भूमि साफ करने का उपकरण. A broom ; A besom. नाया० १, ७ ;

पमार. पुं० (प्रमार) (१) મરણનો પ્રારંભ. मरण का प्रारम्भ. Beginning of the death. भग० १५ ; (२) ખરાબરીતે મારવું તે. बुरी तरह मारना. To kill badly. ठा० ५, १ ;

पमिलाण. त्रि० (प्रम्लान) ખૂબ મ્લાન

થયેલું; કરમાયેલું. अतिशय मुरझाया हुआ. Very much withered; Faded. ठा० ३, १ ;

पमोक्खण. न० (प्रमोचन) પરિત્યાગ. परित्याग. Abandoning; Giving up. नाया० १, २ ;

पय. न० (पद) એક પ્રકારની જાળ. कूट ; जाल-विशेष. A kind of net. सूय० १, १, २, ८ ;

पयइ. स्त्री० (प्रकृति) સંધિનો અભાવ संधि का अभाव. Absence of joints. अणुजो० ११२ ;

पयइंद. पुं० (पतङ्गेन्द्र) વાણવ્યંતર જાતિના દેવોનો ઇંદ્ર. वानव्यन्तर जातीय देवों का इन्द्र. The lord of Vanvyantara gods. ठा० २, ३ ;

पयंचुल. पुं० न० (प्रपञ्चुल) માછલીને પકડવાની એક પ્રકારની જાળ. मत्स्य बंधन विशेष ; मच्छी पकड़ने का एक प्रकार का जाल. An iron cord for catching fish. विवा० १, ८ ;

पयंड. त्रि० (प्रकाण्ड) પ્રચંડ ; અતિઉગ્ર ; ઉત્કટ. अत्युग्र ; उत्कट. Fierce; Ferocious; Frightful. पण्ह० १, ४ ;

पय-खेम. न० (पद-क्षेम) કલ્યાણ. शिव ; कल्याण. Welfare; Well-being. 'पयखेममप्पणो' दस० ६, ४, ६ ;

पयडिय. त्रि० (प्रपतित) પડેલું. गिरा हुआ. Fallen. नाया० १, ८ ;

पयत्त. त्रि० (प्रदत्त) દીધેલું. दिया हुआ. Given. भग० (२) સંમત. अनुज्ञात ; संमत. Agreed or consented to; Approved of. अणुत्त० ३ ;

पयर. पुं० न० (प्रतर) એક પ્રકારનું આભૂષણ. वृत्त पत्राकार आभूषण-विशेष ; एक प्रकार का गहना. A kind of ornament, नाया० १, १ ;

पयर. न० (प्रतर) એક પ્રકારનું ગણિત. શ્રેણીથી ગણેલી શ્રેણી. गणित-विशेष ; श्रेणी से गुनी हुई श्रेणी. A kind of arithmetic. अणुजो० १७३ ;

पया. स्त्री० ब० (प्रजा) (१) જન્તુઓનો સમૂહ. जन्तु-समूह. A collection of insects. 'अरए पयासु' आया० सूय० १, ५, २, ६ ; (२) સંતાન વાળી સ્ત્રી. संतान वाली स्त्री. A female having children. 'पयासु अमोहदंसी' आया० सूय० १, १०, १५ ;

परंगामण. न० (पर्यङ्गन) ચલાવવું. चलाना; चंक्रमण करना. To make to proceed; To set in motion. भग० १०, ११;

परक्कम. पुं न० (पराक्रम) (२) પર-આક્રમણ; પર-પરાજય. पर-आक्रमण ; पर-पराजय. Another's defeat. ठा० ४, १; (२) ગમન; ગતિ. गमन ; गति. Motion; Going. सूय० २, १, ६ ;

परगासय. त्रि० (प्रकाशक) પ્રકાશ કરનાર. प्रकाश करने वाला. One who illuminates. तंदु० ४६ ;

परभविअ. त्रि० (परभविक) આગામી જન્મ સાથે સંબંધ રાખનાર. आगामी जन्म से संबन्ध रखने वाला. Pertaining to the future birth. ठा० ६ ;

परम्मुह. त्रि० (पराङ्मुख) વિમુખ. विमुख; मुंह-फिरा. With the face turned away from; Adverse to. नाया० १, २ ;

परय. न० (परक) અતિશયતા ; અધિકતા. आधिक्य ; अतिशय. Excess; Abundance. उत्त० ३४, १४ ;

परा. स्त्री० (परा) એક પ્રકારનું ઘાસ. तृणविशेष. A kind of grass. पण्ह० २,३ ;

परि अ० (परि) પુનઃ પુનઃ ; વારંવાર. पुनः पुनः; फिर फिर. Again and again ; Often ; Now and then. पण्ह० १, १ ;

परिअट्टणा. स्त्री० (परिवर्तना) ફરી ફરી થવું તે. फिर फिर होना. To be again and again. पण्ह० १, १;

परिअट्टय. त्रि० (पर्यटक) પરિભ્રમણ કરનાર. परिभ्रमण करने वाला. A wanderer ; A rambler. 'मेरुगिरिसययपरियट्टयं' कप्प० ३६ ;

परिअट्टिय. त्रि० (परिवर्तित) બદલાવેલું. बदलाया हुआ. Changed ; Altered. ठा० ३, ४ ;

परिघोलण. न० (परिघोलन) વિચાર. विचार. A thought. ठा० ४, ४ ;

परिचारणा. स्त्री० (परिचारणा) મૈથુન-પ્રવૃત્તિ. मैथुन-प्रवृत्ति. Copulation; Sexual-intercourse. ठा० ५, १ ;

परिणाम. पुं० (परिणाम) (૧) સ્વભાવ ; ધર્મ. स्वभाव ; धर्म. Nature; Character. ठा० ६ ; (२) त्रि० પરિણત કરનાર. परिणत करने वाला. A transformer. 'दिट्ठंता परिणामे' वव० १० ;

परिणामणया-परिणामणा. स्त्री०(परिणामना) રૂપાંતર કરવું તે. परिणामाना ; रूपान्तरकरण. Transformation. पण्ह० ३४ ;

परिण्ण. त्रि० (परिज्ञ) જ્ઞાતા ; જાનકાર. ज्ञाता ; जानकार. A knower ; One who understands. आया० १, ५, ६, ४ ;

परित्ताण. न० (परित्राण) (૧) રક્ષણ. रक्षण. Protection. જાળ વગેરે બંધન. वागुरादि बंधन. A net ; A snare. सूय० १, १, २, ६ ;

परित्तीकय. त्रि० (परीतीकृत) સંક્ષિપ્ત કરેલું. संक्षिप्त किया हुआ ; लघुकृत. Abbreviated ; Shortened ; Abridged. नाया० १, १ ;

परिनिव्वुअ-ड. त्रि० (परिनिवृत) (૧) શાંત; ઠંડું. शान्त ; ठंडा. Calmed ; Pacified. सूय० १, ३, ३, २१ ;

परिपूणग. पुं० (परिपूर्णक) ઘી દૂધ ગળવાનું કપડું. घी-दूध गालने का कपड़ा; छानना. A filter. नंदी० ५४ ;

परिफोसिय. त्रि० (परिस्पृष्ट) અડેલું ; સ્પર્શ કરેલ. छुआ हुआ. Touched. 'उदगपरिफोसियाए' नाया० १, १६ ;

परिब्भट्ठ. त्रि० (परिभ्रष्ट) પતિત ; સ્ખલિત. पतित ; स्खलित. Fallen ; Dropped. नाया० १, १३ ;

परिभाइय. त्रि० (परिभाजित) વિભક્ત કરેલું. विभक्त किया हुआ. Separated; Divided. आया० २, २, ३, २;

परिभावइत्तार. त्रि० (परिभावयितृ) પ્રભાવક; ઉન્નતિ કરનાર. प्रभावक; उन्नति कर्ता. One who prospers. ठा० ४, ४;

परिमंडण. न० (परिमण्डन) અલંકરણ; વિભૂષા. अलंकरण; विभूषा, Decoration; Adoration. उत्त० १६, ६;

परियाइअ. त्रि० (पर्यात्त) સંપૂર્ણ રૂપે ગ્રહણ કરેલું. संपूर्ण रूप से गृहीत. Entirely seized; Caught. ठा० २, ३;

परियाण. न० (परियान) (१) ગમન. गमन. Motion. ठा० १०; (२) વાહન. वाहन; यान. A carriage. ठा० ८; (३) અવતરણ. अवतरण. Descending.

ठा० ३, ३; (४) न० (परित्राण) રક્ષણ. रक्षण. A protection. सूय० १, १, २, ६;

परियाणिअ. पुं० न० (परियानिक) (१) વાહન. यान; वाहन. A carriage. (२) એક પ્રકારનું વિમાન. विमान विशेष. A kind of celestial airship. ठा० ८;

परियाय. पुं० (पर्याय) (१) અભિપ્રાય; મત. अभिप्राय; मत. An interview; 'परियाएहिं लोयं' सूय० १, १, ३, ६; (२) બ્રહ્મચર્ય. ब्रह्मचर्य. Chastity. आव० ४; (३) જિનદેવને કેવલજ્ઞાનની ઉત્પત્તિનો સમય. जिनदेव के केवल ज्ञान की उत्पत्ति का समय. The time of illuminating of omniscience of Jinadeo. नाया० १, ८;

परियारग. त्रि० (परिचारक) વિષય સેવન કરનાર. विषय सेवन करने वाला. A sensualist. पन्न० २; ठा० २, ४;

परियावज्जणा. स्त्री० (पर्यापादन) આસેવન. आसेवन. Zealous practice. ठा० ३, ४;

परियावणिया. स्त्री० (परियापनिका) કાલ મર્યાદા; સ્થિતિ. कालान्तर तक अवस्थान; स्थिति. Lasting for long time; Everlasting. नाया० १, १४;

परियावरण. न० त्रि० (पर्यापन्न) સ્થિત; રહેલું. स्थित; अवस्थित. Remained; Stayed. आया० २, १, ११, ७-८; भग० ३४, २;

परिवाविया. स्त्री० (परिवापिता) એક પ્રકારની દીક્ષા; ફરીથી મહાવ્રતોનું આરોપણ. दीक्षाविशेष; फिर से महाव्रतों का आरोपण. A kind of initiation. ठा० ४, ४;

परिविच्छय. त्रि० (परिविचत) સર્વથા છિન્નછેદાયેલું. सर्वथा-छिन्न; हत. Pierced; Cut; Killed. सूय० १, ३, १, २;

परिवुसिअ. त्रि० (पर्युषित) ગયેલું; ગુજરેલું. गत; गुजरा हुआ. Gone; Passed. आया० २, ३, १, ३;

परिवूढ. त्रि०(परिवृद्ध) સ્થૂળ. स्थूल. Large; Great; Bulky. उत्त० ७, ६;

परिसंकिय. त्रि० (परिशङ्कित) ડરેલું. भीत. Feared; Dreaded. पराह० १, ३;

परिसंठविय. त्रि० (परिसंस्थापित) સ્થાપન કરેલું, संस्थापित. Established. तंदु० ३८;

परिसा. स्त्री० (परिषद्) પરિવાર. परिवार. Retinue; Train. ठा० ३, २;

परिसाडिय. त्रि० (परिशातित) પાડેલું; વેરાયેલું. गिराया हुआ. Felled; Thrown down. दस० ५, १, ६६;

परिसित्त न० (परिषिक्त) સીંચવું તે. परिषेक; सेचन. To sprinkle. पराह० १, १ ;

परिस्सावि. त्रि० (परिस्राविन्) કર્મબંધ કરનાર. कर्मबन्ध करने वाला. One who secures Karmic bondage. भग० २५, ६ ;

पलंब. त्रि० (प्रलम्ब) (१) લટકતું. लटकने वाला ; लटकता. Hanging ; Swinging. पराह० १, ४ ; राय० (२) રૂચક પર્વતનું એક શિખર. रुचक पर्वत का एक शिखर. A summit of the Ruchaka mountain. ठा० ८ ;

पलग. न० (पलक) એક પ્રકારનું ફળ. फलविशेष. A kind of fruit. आया० २; १, ८, ६ ;

पलासिआ. स्त्री० (पलाशिका) છાલની બનાવેલી લાકડી. त्वक्काष्ठिका ; छाल की बनी हुई लकड़ी. A stick made of bark. सूय० १, ४, २, ७ ;

पलिअ. न० (पलित) કર્મ; કામ. कर्म ;

काम. A work; An action. आया० १, ६, २, २; —ट्ठाण-ठाण. न० (स्थान) કારખાનું. कर्म-स्थान; कारखाना. A factory. आया० १, ६, २, २;

पलिओच्छन्न. त्रि० (पलितावच्छन्न) કુકર્મી. कुकर्मी. A wicked. आया० १, ५, १, ३;

पलिक्खीण. त्रि० (परिक्षीण) ક્ષય પામેલ. क्षय प्राप्त. Consumed; Exhausted. सूय० २, ७, ११; ओव०

पलिच्छिन्न. त्रि० (परिच्छिन्न) કાપેલું. विच्छिन्न; काटा हुआ. Cut. सूय० १, १६, ५;

पलिमंथ. पुं० (परिमन्थ) વિનાશ. विनाश. Destruction; Ruin. सूय० २, ७, २६;

पयक. त्रि० (प्लवक) (૧) તરનાર. तैरने वाला. A swimmer. पण्ह० १, १ टी; (૨) पुं० પક્ષી. पक्षी. Bird. (૩) સુપર્ણ કુમાર નામની એક દેવ જાતિ. सुपर्ण कुमार नामक देव जाति. A kind of gods called Suparna Kumara. पण्ह० २, ४;

पवरपुंडरीय. पुं० न० (प्रवरपुण्डरीक) એક દેવ-વિમાન. एक देव-विमान. A particular celestial air-ship. आया० २, १, ५, २;

पवह. त्रि० (प्रवह) (૧) વહનાર. वहने वाला. One that flows. (૨) ટપકનાર. टपकने वाला; चूने वाला. One that oozes. विवा० १, १;

पवाइ. त्रि० (प्रवादिन्) (૧) વાદ કરનાર; વાદી. वाद करने वाला; वादी. A disputant; An antagonist. (૨) દાર્શનિક. दार्शनिक. One familiar with the systems of philosophy. सूय० नि० ३२;

पवाय. पुं० (प्रपात) ખાડો. गर्त; गढ़ा. A pit. नाया० १, १४; (૨) પતન. पतन. Falling. ठा० २, ३; —द्दह. पुं० (द्रह) તે કુંડ, જ્યાં પર્વત ઉપરથી નદી પડતી હોય वह कुंड, जहां पर्वत पर से नदी पड़ती हो. A basin where river falls from a mountain. ठा० २, ३;

पविइण्ण-न्न. त्रि० (प्रविकीर्ण) ફેંકેલું. विक्षिप्त; निरस्त. Thrown. नाया० १, १;

पवित्थरिल्ल. त्रि० (प्रविस्तरिन्) વિસ્તાર વાળું. विस्तार वाला. Extensive; Vast. पण्ह० १, ५;

पवियक्किय. न० (प्रवितर्कित) વિકલ્પ; વિતર્ક. विकल्प; वितर्क. Guess; Conjecture; Supposition. उत्त० २३, १४;

पवुट्ठ. वि० (प्रवृष्ट) ખૂબ વરસેલું. खूब वरसा हुआ; जिसने प्रभूत वृष्टि की हो वह. Profusely rained. आया० २, ४, १, १३;

पवेस. पुं० (प्रवेश) ભીંતની સ્થૂળતા. भींत की स्थूलता. Largeness of the wall. ठा० ४, २;

पव्वक-ग. पुं० न० (पर्वक) એક પ્રકારનું વાદ્ય. वाद्य-विशेष. A kind of musical iustrument. पण्ह० २, ५;

पव्वयगिह. न० (पर्वतगृह) પર્વતની ગુફા. पर्वत की गुफा. A den of a mountain. आया० २, ३, ३, १;

पसंग. पुं० न० (प्रसङ्ग) મૈથુન. मैथुन; काम-क्रीड़ा. Copulation; Coition; Sexual inter-course. पण्ह० १, ४;

पसंगि. त्रि० (प्रसङ्गिन्) પ્રસંગ કરનાર; આસક્ત. प्रसंग करने वाला; आसक्त. One strongly attached to;

One devoted to; One addicted to. 'जूयप्पसंगी' नाया० १, २;

पसज्झ-पसज्झं. अ० (प्रसह्य) ખુલ્લી રીતે; પ્રગટ રીતે. खुले तौर से; प्रकट रीति से. Openly; Publicly; Clearly. सूय० १, २, २, १६;

पसढ. त्रि० (प्रसोढ) અનેક દિવસ રાખીને ખુલ્લું કરેલું. अनेक दिन रख कर खुला किया हुआ. Opened after many days. दस० ५, १, ७२;

पसत्था. पुं० (प्रशास्तृ) ગણિતનો અધ્યાપક. लेखाचार्य; गणित का अध्यापक, A teacher of arithmetic. ठा० ३, १; (२) ધર્મ શાસ્ત્ર ભણાવનાર. धर्म शास्त्र का पाठक. A religious instructor. ठा० ३, १; ओव०

पसिणविज्जा. स्त्री० (प्रश्नविद्या) એક પ્રકારની વિદ્યા. मन्त्र-विद्या-विशेष. A kind of science. A kind of lore. ठा० १०;

पसुभूय. त्रि० (पशुभूत) પશુ તુલ્ય. पशु-तुल्य. Brutal. सूय० १, ४, २, १८;

पहराय. पुं० (प्रभराज) ભરત ક્ષેત્રના છઠ્ઠા પ્રતિવાસુદેવ. भरतक्षेत्र का छठवां प्रतिवासुदेव. Sixth Prativasudeo of Bharata. सम० १५४;

पहारेत्तार. त्रि० (प्रधारयितृ) ચિંતન કરનાર. चिन्तन करने वाला. One that meditates; One who contemplates. 'पहारेत्ता भवति' भग० ५, ६;

पहास. पुं० (प्रहास) અટ્ટહાસ; વિશેષ હાસ્ય. अट्टहास; विशेष हास्य. Excessive laughter; A boisterous laughter. दस० १०, ११;

पहोइ. त्रि० (प्रधाविन्) ધોનાર. धोने वाला. A washer. दस० ४, २६;

पहोयण. स्त्री० न० (प्रधावन) પ્રક્ષાલન; પખાળવું તે. प्रक्षालन. Washing; Cleansing. 'दंतपहोयणा य' दस० ३, ३;

पाइम. त्रि० (पात्य) પાડવા યોગ્ય. गिराने योग्य. Fit to fell; Fellable. आया० २, ४, २, ७;

पाउ. पुं० (पायु) ગુદા. गुदा. The anus. ठा० ६;

पाउकाम. त्रि० (पातुकाम) પીવાની ઇચ્છા વાળું. पीने की इच्छा वाला. A wisher to drink; Desirous to drink. 'एदुद्धं पाउकामे से णं' नाया० १, १८;

पाउड. न० (प्रावृत) વસ્ત્ર; કપડું. वस्त्र; कपड़ा. A garment; A cloth. ठा० ५, १;

पाओस. पुं० (प्रद्वेष) દ્વેષ. मत्सर; प्रद्वेष. Malice; Rancour; Spite. ठा० ४, ४;

पागड्ढि. त्रि० (प्रकर्षिन्) અગ્રગામી. अग्रगामी. A leader. नाया० १, १,

पागय. त्रि० (प्राकृत) (१) સ્વાભાવિક. स्वाभाविक; स्वभाव-सिद्ध. Natural. (२) આર્યાવર્તની પ્રાચીન લોકભાષા. आर्यावर्त की प्राचीन लोक भाषा. An ancient language of Arya-country. 'सक्कया पागया चेव' ठा० ७;

पाजावच्च. पुं० (प्राजापत्य) (१) વનસ્પતિનો અધિષ્ઠાતા દેવ. वनस्पति का अधिष्ठाता देव. A presiding god of vegetable. (२) વનસ્પતિ. वनस्पति. Vegetable. ठा० ५, १;

पाडणा. स्त्री० (पातना) (१) પાડવું તે. गिराना; पाड़ना. To fell. (२) પરિભ્રમણ. परिभ्रमण; इधर-उधर घूमना. To wander; Roaming. विवा० १, १;

पाडय. पुं० (पाटक) મહોલ્લો ; શેરી. महल्ला , रथ्या. A street ; A lane. 'चंडालपाडए गंतु' विवा० १, ८ ;

पाडिपह. न० (प्रतिपथ) અભિમુખ ; સામે. अभिमुख ; सामने. In the front of. सूय० २, २, ३१ ;

पाणी. स्त्री० (पानो) એક પ્રકારની વેલ-લતા. वल्ली-विशेष. A kind of creeper. 'पाणी सामावल्ली गुंजावल्ली' पन्न० १ ;

पाय. त्रि० (पाक्य) પાક-યોગ્ય. पाक-योग्य. To be cooked ; Matured. दस० ७, २२ ;

पायंत. न० (पादान्त) ગીતનો એક ભેદ. गीत का एक भेद ; पाद वृद्ध गीत. A kind of song. राय० ५४ ;

पायण. न० (पायन) પીવરાવવું તે. पिलाना; पान कराना. Causing to drink ; Watering. नाया० १, ७ ;

पायपुंछण. न० (पादप्रोच्छन) એક પ્રકારનું પાત્ર. पात्र-विशेष ; शराव. A kind of vessel; An earthenware vessel. आया० २, १०, १ ;

पार. पुं० न० (पार) (१) પરલોક ; આગામી જન્મ. परलोक ; आगामी जन्म. The next world ; The next birth. (२) મનુષ્ય લોક સિવાય નરક વગેરે. मनुष्य लोक भिन्न नरकआदि. Hell etc. except the earth. सूय० १, ६, २८;

पारय. त्रि० (पारग) સમર્થ. समर्थ. Able; Strong ; Powerful. आया० २, ३, २, ३;

पारासर. न० (पाराशर) (१) એક ગોત્ર, જે વસિષ્ઠ ગોત્રની એક શાખા છે. गोत्र विशेष, जो वशिष्ट गोत्र की एक शाखा है. A lineage which is the branch of the Vashistha one. (२) त्रि० ते ગોત્રમાં ઉત્પન્ન થયેલ. उस गोत्र में उत्पन्न. Born in that lineage. ठा० ७ ;

पारिहत्थिय. त्रि० (पारिहस्तिक) સ્વભાવથી નિપુણ. स्वभाव से निपुण. Naturally proficient. ठा० ६ ;

पारेवई. स्त्री० (पारावती) કબુતરની માદા. कबूतरी ; कबूतर की मादा. A hen-pigeon ; A female dove. विवा० १, ३;

पावय. त्रि० (प्रावृत) આચ્છાદિત ; ઢાંકેલું. आच्छादित ; ढका हुआ. Covered ; Concealed. सूय० २, ७, ३ ;

पासादिय. त्रि० (प्रसादित) (१) પ્રસન્ન કરેલું. प्रसन्न किया हुआ. Pleased ; Satisfied ; Propitiated; Gladdened. (२) न० પ્રસન્ન કરવું તે. प्रसन्न करना. Propitiation; Act of appeasing; Pleasing. नाया० १, ६;

पासिय. त्रि० (पाशिक) ફાંસામાં ફસાવનાર. फांसेमें फँसाने वाला. An entrapper; One who brings into a scrape. पग्ह० १, २ ;

पाहुड. न० (प्राभृत) સાવદ્યકર્મ ; પાપ ક્રિયા. सावद्य-कर्म; पाप क्रिया. A sin. आया० २, २, ३, १ ;

पिअदंसण. पुं० (प्रियदर्शन) એક પ્રકારના દેવ. देव-विशेष. A kind of god. ठा० २, ३ ;

पिंगुल. पुं० (पिङ्गुल) એક પ્રકારનું પક્ષી. पक्षि-विशेष. A kind of bird. पग्ह० १, १ ;

पिंडवाइअ. त्रि० (पिण्डपातिक) જેને ભિક્ષામાં આહારની પ્રાપ્તિ થઈ હોય તે. भक्त लाभ वाला ; जिसको भिक्षा में आहार की प्राप्ति हो वह. One who has got food in begging. ठा० ५, १ ;

पिंडी. स्त्री० (पिण्डी) ગોળાકાર વસ્તુ. वर्तु-

लाकार वस्तु. A gobular substance; A circular article. सूय० २, ६, २६ ;

पिंडेसिय. त्रि० (पिण्डैषिक) ભિક્ષાની શોધ કરનાર. भिक्षा की खोज करने वाला. A beggar. भग० ६, ३३ ;

पिच्चिय. त्रि० (पिच्चित) ખાંડેલી છાલ. कूटी हुई छाल. Pounded bark; ठा० ५,३;

पीणाइय. त्रि० (पैनायिक) ગર્વથી નિર્વૃત ; ગર્વથી કરેલું. गर्व से निर्वृत ; गर्व से किया हुआ. Performed with pride. 'पीणाइयविरसरडियसद्दणं' नाया० १, १ ;

पीणाया. स्त्री० (पीनाया) ગર્વ ; અહંકાર. गर्व ; अहंकार. Pride; Arrogance; Vanity. नाया० १, १ ;

पुंडरिकि. त्रि० (पुण्डरीकिन्) પુંડરીકવાળું ; કમળવાળું. पुण्डरीक वाला. Having a lotus-flower. सूय० २, १, १ ;

पुइम. त्रि० (पुतिमत्) (૧) દુર્ગંધી. दुर्गन्धी. Stinking ; Bad-smelling. (२) અપવિત્ર. अपवित्र. Unholy; Impure. तंदु० ३८ ;

पुंवउ. पुं० न० (पुंवचस्) પુંલિંગ શબ્દ. व्याकरणोक्त संस्कार युक्त शब्द विशेष ; पुंलिंग शब्द. A masculine word. पन्न० ११ ;

पुक्खल. पुं० (पुष्कर) પદ્મ કેસર. पद्म केसर. The filament of a lotus. आया० २, १, ८;

पुक्खल. पुं० (पुष्कल) (१) એક વિજય. एक विजय ; प्रदेश-विशेष. A particular region. ठा० २, ३ ; (२) એક અનાર્ય દેશ. अनार्य देश-विशेष. An Anaryan country. (૩) त्रि० તે દેશમાં ઉત્પન્ન થયેલ. उस देश में उत्पन्न; उसमें रहने वाला. Born in that country. भग० ६, ३३ ; (૪) સંપૂર્ણ ; પરિપૂર્ણ. संपूर्ण ; परिपूर्ण. Quite full. सूय० २, १, १ ; —विभंग. न० (विभङ्ग) પદ્મ કંદ. पद्म-कन्द. A lotus stalk. आया० २, १, ८ ;

पुग्गल. पुं० (पुद्गल) (૧) એક પ્રકારનું વૃક્ષ. वृक्ष-विशेष. A kind of tree. (२) न० એક પ્રકારનું ફળ. फल विशेष. A kind of fruit. (૩) માંસ. मांस. Flesh ; Meat. दस० ५, १, ७३ ;

पुट्ठवंत. त्रि० (स्पृष्टवत्) જેણે સ્પર્શ કર્યો હોયતે. जिसने स्पर्श किया हो वह. One who has touched. आया० १, ७, ८, ८;

पुट्ठि. स्त्री० (पुष्टि) અહિંસા ; દયા. अहिंसा ; दया. Non-killing ; Mercy. पण्ह० २, १ ;

पुट्ठिय. त्रि० (पृष्टिज) પ્રશ્નથી ઉત્પન્ન થયેલ. प्रश्न जनित. Produced by a question. ठा० २, १ ;

पुट्ठिय. त्रि० (स्पृष्टिज) સ્પર્શ જનિત. स्पर्श-जनित. Produced by a touch. ठा० २, १ ;

पुड. पुं० न० (पुट) ઔષધિ પકાવવાનું એક પાત્ર. औषधि पकाने का पात्र-विशेष. A kind of vessel. नाया० १, १३ ; (२) पुं० પરિમાણ વિશેષ. परिमाण विशेष. A particular messure. (૩) પુટ-પરિમિત વસ્તુ. पुट परिमित वस्तु. A substance measuring Puta. राय० ३४ ;

पुढवी. स्त्री० (पृथिवी) (૧) કાઠિન્યાદિ ગુણવાળા પદાર્થ ; માટી પત્થર ધાતુ વગેરે. काठिन्यादि गुण वाला पदार्थ; द्रव्य विशेष—मृत्तिका, पाषाण, धातु आदि. A thing having qualities of hardness etc. viz—clay, stone, metal etc. पन्न० १; (२) એક દિક્કુમારી દેવી. एक दिक्कुमारी देवी. A Dikkumari goddess. ठा० ८;

पुढोवम. त्रि० (पृथिव्युपम) પૃથ્વી સમાન સહન કરનાંર. पृथ्वी की तरह सब सहन करने वाला. An endurer like the earth. सूय० १, ६, २६;

पुढोस्सिय. त्रि० (पृथ्वीश्रित) પૃથ્વીના આશ્રયમાં રહેલું. पृथ्वी के आश्रय में रहा हुआ. Resorted to the earth. सूय० १, १२, १३; आया०

पुत्ताणुपुत्तिय. त्रि० (पौत्रानुपुत्रिक) પુત્ર પૌત્રાદિને યોગ્ય. पुत्र-पौत्रादि के योग्य. Worthy to be descendants. 'पुत्ताणुपुत्तियं वित्तिं कप्पेति' नाया० १, १;

पुप्फ. न० (पुष्प) ફૂલ. फूल. Flower. —**नालिया.** स्त्री० (नालिका) ફૂલનું દીંટ. पुष्प का बेंट. The stalk of a flower. तंदु० ४; —**निज्जास.** पुं० (निर्यास) ફૂળનો રસ. पुष्प रस. Juice of flowers. जीवा० ३;

पुप्फणंदि. पुं० (पुष्पनन्दिन्) એક રાજાનું નામ. एक राजा का नाम. A name of the king. ठा० १०;

पुम. पुं० (पुंस्) પુરૂષ; નર. पुरुष; नर. A man; A male. उत्त० १४, ३; —**आणमणी.** स्त्री० (आज्ञापनी) પુરૂષને આજ્ઞા દેનારી ભાષા. पुरुष को आज्ञा देने वाली भाषा; भाषा-विशेष. A Commanding language to men. पन्न० ११; —**पन्नवणी.** स्त्री० (प्रज्ञापनी) પુરૂષના લક્ષણોનું પ્રતિપાદન કરનારી ભાષા. भाषा-विशेष; पुरुष के लक्षणों का प्रतिपादन करने वाली भाषा. A language narrating characters of men. पन्न० ११; —**वयण.** न० (वचन) પુંલિંગ શબ્દનું ઉચ્ચારણ. पुंलिंग शब्द का उच्चारण. Pronunciation of the masculine word. पन्न० ११;

पुरिसविजय. पुं (पुरुषविचय) એક પ્રકારનું જ્ઞાન. ज्ञान-विशेष. A kind of lore. सूय० २, २, २७;

पुरेक्कार. पुं० (पुरस्कार) સન્માન; આદર. सन्मान; आदर. Honour; Respect. उत्त० २६, ७;

पुरेवाय. पुं० (पुरोवात) (१) સસ્નેહ વાયુ. सस्नेह वायु. The moist wind. (२) પૂર્વ દિશાનો પવન. पूर्व दिशा का पवन. The eastern wind. नाया० १, ११;

पुल. पुं० (पुल) ફોડકી. छोटा फोड़ा; फुनसी. Tumour. 'ते पुला मिज्जंति' ठा० १०; —**पुल.** त्रि० (पुल) ઉન્નત; ઉંચું. समुच्छ्रित; उन्नत. High; Lofty. 'पुलनिप्पुलाए' दस० १०, १६;

पुव्व. न० (पूर्व) દ્વંદ્વ; વર-વધૂ આદિ યુગલ. द्वन्द्व; वधू-वर आदि युग्म. A pair; A couple. 'पुव्वट्ठाणाणि' आया० २, ११, १२;

पुव्व-दारिअ. त्रि० (पूर्व-द्वारिक) પૂર્વ દિશામાં ગમન કરવામાં કલ્યાણકારી (नक्षत्र). पूर्व दिशा में गमन करने में कल्याणकारी (नक्षत्र). Beneficial in going in the east. सम० १२;

पुव्वपुट्ठवया. स्त्री० (पूर्वप्रोष्ठपदा) એક નક્ષત્ર. नक्षत्र-विशेष. A particular constellation. सू० प० १०, ५;

पुस्सदेवय. न० (पुष्यदैवत) એક જૈનેતર

શાસ્ત્ર. जैनेतर शास्त्र-विशेष. A Non-Jain scripture. नंदी० १५४ ;

पुहत्त. न० (पृथक्त्व) બહુત્વ ; બહુપણું. बहुत्व. Abundance ; Plenty ; Numerousness. भग० १, २ ; ठा० १० ;

पूइ. स्त्री० (पूति) (१) અપવિત્રતા. अपवित्रता. Impurity; Unholiness. तंदु० ३८; (२) એક પ્રકારનું વક્ષ. वृत्त-विशेष. एकास्थिक वृत्त की एक जाति. A kind of tree. पन्न० १ ;

पूइयालुग. न० (पूत्यालुक) પાણીમાં થનારી એક પ્રકારની વનસ્પતિ. जल में होने वाली वनस्पति-विशेष. A kind of vegetable growing in water. आया० २, १, ८ ;

पूयइ. पुं० (पूपकिन्) કુંદોઇ. हलवाई. A confectioner. नंदी० १६४ ;

पेणी. स्त्री० (प्रैणी) હરિણીનેા એક ભેદ. हरिणी का एक भेद. A kind of deer. पगह० १, ४ ;

पेलव. त्रि० (पेलव) (१) પાતળું. पतला ; कृश. Slender ; Thin ; Lean. (२) સૂક્ષ્મ ; લઘુ. सूक्ष्म; लघु. Minute; Atomic ; Small. नाया० १, १ ;

पोअ. न० (पोत) વસ્ત્ર ; કપડું. वस्त्र ; कपड़ा. A garment ; A cloth. ठा० ३, १ ;

पोंडरी. स्त्री० (पौण्ड्री-पुण्डरीका) જંબુ દ્વીપના મેરૂની ઉત્તરે રૂચક પર રહેનારી એક દિક્કુમારીદેવી. जम्बू द्वीप के मेरु के उत्तर रुचक पर रहने वाली एक दिक्कुमारीदेवी. A Dikkumari goddess dwelling on the Ruchak mountain situated in the north of the Jambudvipa's Meru. ठा० ८;

पोरिसीय. त्रि० (पौरुषिक) પુરૂષ પ્રમાણ, पुरुष-प्रमाण; पुरुष-परिमित. High as a man. 'कुंभी महंताहियपोरिसीया' सूय० १, ५, १, २४;

पोरुस. पुं० (पुरुष) અત્યન્ત વૃદ્ધ પુરૂષ. अत्यन्त वृद्ध पुरुष. A very old man; An aged. सूय० १, ७, १० ;

पोसग. त्रि० (पोषक) (१) પુષ્ટિ કારક. पुष्टि कारक. Tonic ; Nourishing ; Nutritive. (२) પાલન કરનાર. पालन कर्ता, A guardian ; A protector. पगह० १, २ ;

फल. न० (फल) અગ્રભાગ. अग्रभाग. The front. 'कुंताइफलेणं' आया० १, ६, ३, १० ;

फलमंत. त्रि० (फलवत्) ફળવાળું. फल वाला. Fruitful ; Fertile. नाया० १, ४ ;

फलासव. पुं० (फलासव) એક પ્રકારનું મદ્ય. मद्य-विशेष A kind of wine. पन्न० १७ ;

फलिह. पुं० (स्फटिक) રત્નપ્રભા પૃથ્વીનેા એક સ્ફટિકમય કાંડ. रत्नप्रभा पृथिवी का एक स्फटिकमय काण्ड. A crystal region of the Ratnaprabha. ठा० १० ;

फासामय. त्रि० (स्पर्शमय) સ્પર્શમય. स्पर्श मय; स्पर्श से निर्वृत्त. Tangible. 'फासामयाओ सोक्खाओ' ठा० १० ;

फुर. पुं० (स्फुर) એક પ્રકારનું શસ્ત્ર. शस्त्र विशेष. A kind of weapon. पगह० १, ३ ;

फुल्लया. स्त्री० (पुष्पदा) એક પ્રકારની લતા. वल्ली-विशेष; शत पुष्पा ; सोया का गाछ. A kind of creeper. पन्न० १;

फोड. पुं० (स्फोट) ફોડકી ; ફોલ્લેા. फोड़ा ;

व्रण-विशेष. A tumour. ठा० १० ;

फोस. पुं० (पोस) ગુદા ; અપાન દેશ. अपान देश; गुदा. The anus. तंदु०२०;

वंभ. पुं० (ब्रह्मन्) (१) અપ્કાયના અધિષ્ઠાયક દેવ. अप्काय का अधिष्ठायक देव. The presiding god of water. ठा० ५, १ ; (२) એક જૈન મુનિનું નામ. एक जैन मुनि का नाम. The name of a Jain saint. कप्प० (३) સત્ય અનુષ્ઠાન. सत्य अनुष्ठान. True performance. सूय० २, ५, १ ; (४) નિર્વિકલ્પ સુખ. निर्विकल्प सुख. Unalternative happiness. आया० १, ३, १, २ ; —**वय.** न० (व्रत) બ્રહ્મચર્ય. ब्रह्मचर्य. Celibacy ; Chastity ; Abstinence. नाया० १, १ ;

वगी. स्त्री० (बकी) બગલાની માદા. बगुली; बगुले की मादा. A hen-crane. विवा० १, ३;

वत्थि-पुडग. पुं० न० (बस्ति-पुटक) પેટનો અંદરનો ભાગ. पेट का भीतरी प्रदेश. The interior of a stomach. निर० १, १;

बद्धग. पुं० (बद्धक) એક પ્રકારનું વાદ્ય. तूण-वाद्य-विशेष. A kind of musical-instrument. राय० ४६;

बलीवद्द. पुं० (बलीवर्द) બળદ. बैल; वृषभ. An ox; A bullock. विवा० १, २,

बहस्सइ. पुं० (वृहस्पति) (१) એક બ્રાહ્મણનો પુત્ર. एक ब्राह्मण-पुरोहित पुत्र. A son of a Brahmin. (२) વિપાક સૂત્રનું એક અધ્યયન. विपाक सूत्र का एक अध्ययन. A chapter in the Vipaka scripture. विवा० १, १;

बहित्ता. अ० (बहिस्तात्) બહાર. बाहर. Outward. सू० प० ६;

बहुरय. न० (बहुरजस्) ચેવડાજેવું એક પ્રકારનું ખાદ્ય. खाद्य-विशेष; चिउडा की तरह का एक प्रकार का खाद्य. A kind of eatable. आया० २, १, १, ३;

वहुल. पुं० (बहुल) આચાર્ય મહાગિરિના શિષ્ય; એક પ્રાચીન જૈન મુની. आचार्य महागिरि के शिष्य; एक प्राचीन जैन मुनि. A pupil of the preceptor Mahagiri; An ancient Jain Muni. नंदी० ४६;

बाल. न०(बाल्य) મૂર્ખતા; બાળપણું. बालत्व; बालपन; मूर्खता. Foolishness; Infancy; Childhood; Ignorance. उत्त० ७, ३७; पुं० (बाल) સંયમરહિત. असंयत; संयम-रहित. A non-self-controller. ठा० ४, ३;

वालवियण. पुं० स्त्री० (बालव्यजन) ચામર. चामर. A fly-driver. नाया० १, ३;

वाहा. स्त्री० (बाधा) પીડા. पीडा; परस्पर संश्लेष से होने वाली पीडा. Pain; Afflicition. भग० १४, ८;

विजडि. पुं० (द्विजटिन्) એક મહાગ્રહ. एक महाग्रह; ज्योतिष्क देव-विशेष. A great constellation. सू० प० २०;

बिब्बोअ. पुं० (बिब्बोक) કામવિકાર. काम-विकार. Passions. अणुजो० १३६;

बिब्बोइअ. न० (बिब्बोकित) સ્ત્રીની શૃંગાર ચેષ્ટાનો એક ભેદ. स्त्री की शृंगार चेष्टा का एक भेद. A kind of an amorous gesture of a woman. पएह० २, ४;

बिलकोलीकारक. त्रि० (बिलकोलीकारक) બીજાને વ્યામુગ્ધ કરવામાટે વિસ્વર વચન બોલનાર. दूसरे को व्यामुग्ध करने के लिये विस्वर वचन बोलने वाला. A speaker of discordant words to infatuate others. पएह० १, ३;

विल्लल. पुं० (बिल्वल) (१) એક અનાર્ય દેશ. अनार्य देश विशेष. An Anaryan country. (२) તે દેશમાં રહેનારી મનુષ્ય જાતિ. उस देश में रहने वाली मनुष्य-जाति. A human race dwelling in that country. पगह० १,१;

बीभच्छ. पुं० (बीभत्स) સાહિત્ય પ્રસિદ્ધ એક રસ. साहित्य प्रसिद्ध एक रस. The disgusting sentiment, one of the nine Rasas in poetry. अणुजो० १३९;

वुद्ध. पुं० (बुद्ध) આચાર્ય. आचार्य. A preceptor. उत्त० १, ७;—पुत्त. पुं० (पुत्र) આચાર્યના શિષ્ય. आचार्य-शिष्य. A pupil of a preceptor. उत्त० १, ७;

वुद्धंत. पुं० न० (बुध्नान्त) નીચેનો ભાગ. अधो भाग; नीचे का हिस्सा. The lower part. सू० प० २०;

वुद्धमाणि. त्रि० (बुद्धमानिन्) પોતાને પંડિત માનનાર. निज को पण्डित मानने वाला. Fancying oneself to be learned. सूय० १, ११, २९ ;

वुद्धि. स्त्री० (बुद्धि) અહિંસા; દયા. अहिंसा; दया. Non-killing ; Mercy. पगह० २, १ ;

वुय. त्रि० (ब्रुव) બોલનાર. बोलने वाला. A speaker. सूय० १, ७, १० ;

वेभेल. पुं० (बेभेल) વિંધ્યાચળની નીચેનું એક સ્થાન. विन्ध्याचल के नीचे का एक संनिवेश. A situation on the foot of the Vindhyachala mountain. भग० ३, २ ;

वेहिम. त्रि० (द्वैधिक) બે ટુકડા કરવા યોગ્ય. दो टुकड़े करने योग्य ; खण्डनीय. Worthy to be divided into two pieces. दस० ७, ३२ ;

वोलग. पुं० न० (ब्रोड) (१) ડૂબવું તે મજ્જન ; डूबना. To drown ; To sink. (२) ખેંચાવ ; આકર્ષણ. कर्षण ; खींचाव. Attraction. विवा० १, ६ ;

भंगा. स्त्री० (भङ्गा) એક પ્રકારની વનસ્પતિ. वनस्पति-विशेष. A kind of vegetable. ठा० ५, ३ ;

भंडग. न० (भाण्डक) ગૃહ ; સ્થાન. गृह ; स्थान. A house ; A habitation. जीवा० ३ :

भंडिआ. स्त्री० (भाण्डिका) થાળી. स्थाली ; थलिया. A large plate. ठा० ८;

भंत. त्रि० (भगवत्) ભગવાન્ ; ઐશ્વર્યશાલી. भगवान् ; ऐश्वर्यशाली. Glorious ; Illustrious; Supreme; Divine; Majestic. ठा० ३, १ ;

भडग. पुं० (भटक) (१) એક અનાર્ય દેશ. अनार्य देश-विशेष. An Anaryau country. (२) તે દેશમાં રહેનારી મ્લેચ્છ જાતિ. उस देश में रहने वाली एक म्लेच्छ जाति. An Anaryan tribe residing in that country. पगह० १, १ ;

भद्दा. स्त्री० (भद्रा) અહિંસા ; દયા. अहिंसा; दया. Non-killing ; Mercy. पगह० २, १ ;

भयंकर. त्रि० (भयंकर) પ્રાણિવધ ; હિંસા. प्राणिवध ; हिंसा. Killing ; Depriving of life. पगह० १, १ ;

भयंत. त्रि० (भयत्र) ભયથી રક્ષા કરનાર. भय से रक्षा करने वाला. A protector from fear. सूय० १, १६, ६ ;

भर. पुं० (भर) (१) પ્રચુરતા ; અતિશય. प्रचुरता ; अतिशय. Abundance ; Plenty. (२) ભારે કર-જકાત. कर राजदेय भाग की प्रचुरता ; कर की गुरुता.

Heaviness of taxes. 'करेहिय भरेहिय' विवा० १, १ ;

भल्ल. पुं० (भल्ल) રીંછ. भालू ; रीछ. A bear. पगह० १, १ ;

भव. त्रि० (भव) (१) ભાવી. થનારૂં. होने वाला ; भावी. To be in future ; What will take place. ठा० १ ; (२) पुं० જન્મ ; ઉત્પત્તિ. जन्म ; उत्पत्ति. Birth ; Production; Creation. ठा० ४, ३ ; (३) નરકાદિ યોનિ. नरकादि योनि ; जन्म स्थान. The generating cause of hell etc. ठा० २, ३; ४,३;

भव्व. त्रि० (भव्य) (१) સુંદર. सुन्दर. Beautiful; Grand; Handsome. (२) થતું વર્તમાન. होना ; वर्तमान. Being. नाया० १, १६ ;

भाग. पुं० (भाग) (१) પૂજા. पूजा , भजन. Worship ; Devotion. सूय० १, ८, २२ ; (२) અવકાશ ; ખાલીજગ્યા. अवकाश. Space ; Vacancy. सू० प० १०, ३ ;

भायण. न० (भाजन) આકાશ. आकाश ; गगन. The sky. भग० २०, २ ;

भार. पुं० (भार) પરિગ્રહ ; ધન ધાન્યાદિનો સંગ્રહ. परिग्रह ; धन धान्यादि का संग्रह. Possession ; Taking under one's protection. पगह० १, ५ ;

भारिअ. त्रि० (भारिक) ભારવાળું. भारी ; भार वाला; गुरु. Heavy; Weighty. नाया० १, ६ ;

भाव. पुं० (भाव) આત્મા. आत्मा. The soul. भग० १७, ३ ; **—पाण.** पुं० (प्रांण) જ્ઞાન આદિ આત્માના અંતરંગ ગુણ. ज्ञान आदि आत्मा का अन्तरङ्ग गुण. Knowledge etc. the internal virtues of the soul. पन्न० १ ;

भासाविजय. पुं० (भाषाविचय) (१) ભાષાનો નિર્ણય. भाषा का निर्णय. Settlement of the language. (२) દૃષ્ટિવાદ નામે બારમો અંગ. दृष्टिवाद ; बांरहवां जैन अंग-ग्रन्थ. The twelfth Anga scripture of Jainism called Drashtivada. ठा० १० ;

भासिल्ल. त्रि० (भाषावत्) ભાષાવાળું. भाषा-युक्त ; वाणी युक्त. An orator ; A speaker. उत्त० २७, ११ ;

भिंग. पुं० (भृङ्ग) કોયલા. कोयला. Coal. नाया० १, १ ;

भिक्खु. पुं० स्त्री० (भिक्षु) બૌદ્ધ સંન્યાસી. बौद्ध-सन्यासी. A Baudha monk. 'चउव्विहं भिक्खुसमयम्मि' सूय० नि० ३१; **—पडिमा.** स्त्री० (प्रतिज्ञा) સાધુને નિમિત્તે. साधु का उद्देश; साधु के निमित्त. For saints. आया० २, ५, १, ४ ;

भिच्च. त्रि० (भृत्य) પોષણ કરવા યોગ. भरणीय ; पोषणीय. Worthy to be nourished. पगह० १, २ ;

भिज्ज. न० (भेद्य) એક પ્રકારનો કર. कर-विशेष ; दण्ड-विशेष. A kind of tax. विवा० १, १ ;

भिज्झय. त्रि० (अभिध्यित) લોભનો વિષય; સુંદર. लोभ का विषय; सुन्दर. Atrractive ; Beautiful. भग० ६, ३ ;

भोअण. न० (भोजन) ઉપભોગ. उपभोग. Enjoyment ; Tasting. सूय० २. १, १७ ;

भोगविस. पुं० (भोगविष) સર્પની એક જાતિ. सर्प की एक जाति. A kind of serpent. पन्न० १;

भोगि. न० (भोगिन्) શરીર ; દેહ. शरीर ; देह. A body. भग० २, ५ ;

मंकाइ. पुं० (मङ्काति) એક અંતકૃદ્દ મહર્ષિ,

एक अन्तकृद् महर्षि. A saint who freed himself from birth and death. अंत० ६, १ ;

मंकार. पुं० (मकार) 'म' અક્ષર. 'म' अक्षर. The word. 'म' ठा० १०;

मंगल. न० (मङ्गल) ખુશામત. प्रशंसा वाक्य; खुशामद. Fltattery; False praise. सूय० १, ७, २५ ;

मंगलिअ. त्रि० (माङ्गलिक) પ્રશંસા વાક્ય બોલનાર. प्रशंसा वाक्य बोलने वाला. A minstrel; A congratulator. 'मुहमंगलिए' सूय० १, ७, २५ ;

मंडलवंत. त्रि० (मण्डलवत्) મંડળમાં પરિભ્રમણ કરનાર. मंडल में परिभ्रमण करने वाला. A wanderer in a circle. सू० प० १, ७ ;

मंडावण. न० (मण्डन) સજાવવું તે; વિભૂષિત કરવું. सजाना; विभूषित कराना. To decorate; To adorn. **—धाई.** स्त्री० (धात्री) સજાવટ કરનાર દાસી, सजाने वाली दासी. A maid-servant. आया० २, १५, ११ ;

मंद. पुं० (मन्द) રોગી. रोग-ग्रस्त; रोगी. A patient. उत्त० ८, ७ ;

मंदिअ. त्रि० (मान्दिक) મંદતાવાળું. मन्दता वाला; मन्द. Dull; Lazy; Inactive. 'बालेय मंदिए मूढे' उत्त० ८, ५ ;

मंदुय. पुं० (मन्दुक) એક પ્રકારનું જલજંતુ. जल-जन्तु-विशेष. A kind of water-insect. पण्ह० १, १ ;

मंस. न० (मांस) ફળનો ગર્ભ. फल का गर्भ; फल का गुद्दा. The interior of a fruit. आया० २, १, १०, ५-६ ;

मंसी. स्त्री० (मांसी) એક પ્રકારનું ગંધ દ્રવ્ય. गन्ध-द्रव्य विशेष; जटामांसी. A kind of fragrant substance. पण्ह० २, ५;

मगर. पुं० (मकर) રાહુ. राहु. The planet called Rahu. सू० प० २० ;

मगसिर. स्त्री० न० (मृगशिरस्) એક નક્ષત્ર. नक्षत्र-विशेष. A particular constellation; Name of the fifth lunar mansion consisting of three stars. ठा० २, ३ ;

मग्गत्थ. त्रि० (मार्गस्थ) (૧) માર્ગમાં રહેલું. मार्ग में स्थित. Way-faring. (२) સોળ વર્ષથી વધારે ઉમ્મરવાળું. सोलह से ज्यादः वर्ष की उम्र वाला. Sixteen years old. सूय० २, १, ६ ;

मघ. पुं० (मघ) મેઘ. मेघ. A cloud. भग० ३, २ ; पन्न० २ ;

मच्छ. पुं० न० (मत्स्य) માછલાના આકાર વાળી એક વનસ્પતિ. मत्स्य के आकार की एक वनस्पति. A kind of vegetable having the form of a fish. आया० २, १, १०, ५-६ ;

मज्जार. पुं० (मार्जार) એક પ્રકારનો વાયુ. वायु-विशेष. A kind of wind. भग० १५ ;

मज्जावीअ. त्रि० (मद्यपीत) જેણે મદિરા પીધી હોય તે. जिसने मद्यपान किया हो वह. A drunkard; Drunk. विवा० १, ६ ;

मड्डुय. पुं० (मड्डुक) એક પ્રકારનું વાદ્ય. वाद्य-विशेष. A kind of musical instrument. राय० ४६ ;

मणसीकय. त्रि० (मनसिकृत) ચિન્તવેલું. चिन्तित. Meditated; Thought. पन्न० ३४ ;

मणालिया. स्त्री० (मृणालिका) પદ્મ કંદનું મૂળ. पद्म कन्द का मूल. The fibrous root of a lotus. तंदु० २० ;

मणिचइया. स्त्री० (मणिचयिता) એક નગરી.

नगरी विशेष. A name of a city. विवा० २, ६ ;

मणिवइ. स्त्री० (मणिमति) એ નામની એક નગરી. नगरी विशेष. A particular city. विवा० २, ६ ;

मणोमय. त्रि० (मनोमय) માનસિક. मानसिक. Mental. पण्ह० १, ३ ;

मणोरह. पुं० (मनोरथ) પક્ષનો તૃતીય દિવસ. पक्ष का तृतीय दिवस. The third day of a lunar fort-night. सू० प० १०, १४ ;

मणोहर. पुं० (मनोहर) પક્ષનો તૃતીય દિવસ. पक्ष का तृतीय दिवस. The third day of a lunar fort-night. सू० प० १०, १४ ;

मत्त. न० (मत्त) દારૂ. मद्य ; दारू. Liquor; Wine. ठा० ७ ;

मत्थय. पुं० न० (मस्तक) ગર્ભ ; ફલ વગેરેનો મધ્ય ભાગ. गर्भ ; फल आदि का मध्य भाग. The interior of a fruit etc. आया० २, १, ८, ६ ;

मन्ना. स्त्री० (मान्या) સ્વીકાર. अभ्युपगम ; स्वीकार. Acceptance. ठा० १ ;

ममि. त्रि० (मामक) મારૂં. मेरा ; मदीय. Mine. 'ममं वा ममिं वा' सूय० २,२,६;

मय. न० (मत) મનન ; જ્ઞાન. मनन ; ज्ञान. Meditation ; Knowledge. सूय० २, १, ५०,

मय. पुं० न० (मद) હાથીના ગંડસ્થળમાંથી ઝરતું પ્રવાહી દ્રવ્ય. हाथी के गण्डस्थल से झरता प्रवाही पदार्थ. The juice or ichor that exudes from the temples of an elephant in runt. नाया० १, १ ;

मरहट्ठ. पुं० न० (महाराष्ट्र) (१) મોટો દેશ. बड़ा देश. The great country. (२) पुं० મહારાષ્ટ્ર દેશના નિવાસી ; મરાઠા. महाराष्ट्र देश का निवासी ; मराठा. Inhabitants of Maharashtra ; The Marathi. पण्ह० १, १ ;

मरुअवसभ. पुं० (मरुद्वृषभ) ઇન્દ્ર. इन्द्र. The lord of gods. पण्ह० १, ४ ;

मरुय. त्रि० (मरुज) મરૂ દેશમાં ઉત્પન્ન થયેલ. मरु देश में उत्पन्न Produced in Marwar. पण्ह० १, ४ ;

मल्ल. पुं० (मल्ल) (१) ભીંતને ટેકા રૂપ સ્તંભ. भींत का अवष्टम्भन-स्तम्भ. A pillar of a wall. (२) છાપરાના આધાર ભૂત કાષ્ઠ. छप्पर का आधार भूत काष्ठ. A pillar of a roof. भग० ८, ६ ;

महती. स्त्री० (महती) સો તાંતવાળી વીણા. वीणा विशेष ; सो ताँत वाली वीणा. A kind of lute. राय० ४६ ;

महद्दि. स्त्री० (महाद्रि) (१) મોટી યાચના. बड़ी याचना. A great begging. (२) પરિગ્રહ. परिग्रह. Possession. पण्ह० १, ५ ;

महाधणु. पुं० (महाधनुष्) બળદેવનો એક પુત્ર. बलदेव का एक पुत्र. A son of Baladeo. निर० १, ५ ;

महापउम. पुं० (महापद्म) શ્રેણિક રાજાનો એક પૌત્ર. राजा श्रेणिक का एक पौत्र. A grandson of the king Shrenika. निर० १, १ ;

महापउमा. स्त्री० (महापद्मा) શ્રેણિક રાજાની એક પુત્ર વધૂ. श्रेणिक राजाकी एक पुत्र वधू. A daughter-in-law of the king Shrenika. निर० १, १ ;

महापालि. स्त्री० (महापालि) (१) મોટું પલ્ય. बड़ा पल्य. A particular measure of time. (२) સાગરોપમ-

પરિમિત ભવસ્થિતિ. सागरोपम-परिमित भव-स्थिति-आयु. Existence upto Sagaropama (a particular measure of time) 'जा सा पालि-महापाली' उत्त० १८, २८;

महालय. पुं० न० (महालय) (૧) ઉત્સવોનું સ્થાન. उत्सवों का स्थान. A festive place. सम० ७२ ; (૨) મોટું સ્થલ. बड़ा आलय. A big situation. (૩) त्रि० મોટા શરીરવાળું. बृहत्काय ; बड़ा शरीर वाला. Large bodied ; Gigantic. सूय० २, ५, ६ ;

महाविगइ. स्त्री० (महाविकृति) અતિ વિકાર જનક વસ્તુ-મધુ, માંસ, મદ્ય અને માખણ. अति विकार जनक ये वस्तु—मधु, मांस, मद्य और माखन. Cause of perturbation viz. Honey, flesh, liquor and butter. ठा० ४, १ ;

महासउणि. स्त्री० (महाशकुनि) એક વિદ્યાધર-સ્ત્રી. एक विद्याधर-स्त्री. A female semi-divine being. पण्ह० १, ४ ;

महिच्छा. त्रि० (महेच्छा) મહત્વાકાંક્ષી. महत्वाकाङ्क्षी. Desirous of mightiness. सूय० २, २, ६१ ;

महिस्सर. पुं० (महेश्वर) એક ઇન્દ્ર; ભૂતવાદિ દેવોનો ઉત્તર દિશાનો ઇન્દ્ર. एक इन्द्र; भूत वादि देवों का उत्तर दिशा का इन्द्र. Name of an Indra. ठा० २, ३;

महि. स्त्री० (महि) એક નદી, नदि-विशेष. A name of a river. ठा० ५, २;

महुसिंगी. स्त्री० (मधुशृङ्गी) એક પ્રકારની વનસ્પતિ, वनस्पति-विशेष. A kind of vegetable. पन्न० १;

माणव. पुं० (मानव) મહાવીર ભગવાનનો એક ગણ. भगवान् महावीर का एक गण. A body of followers of Lord Mahavir. ठा० ६;

माणवग. य० पुं० (मानवक) એક નિધિ; અસ્ત્ર-શસ્ત્રોની પૂર્તિ કરનાર નિધિ. एक निधि; अस्त्र-शस्त्रों की पूर्ति करने वाला निधि. A particular treasure. ठा० ६;

माणी. स्त्री० (मानिका) ૨૫૬ પલોનું એક માપ. २५६ पलों का एक माप. A measure of 256 minutes. अणुजो० १५२;

मारा. स्त्री० (मारा) પ્રાણિ વધનું સ્થાન. प्राणि वध का स्थान; शूना. A place of execution; A slaughter-house. नाया० १, १६;

मास. पुं० (माष) (१) એક અનાર્ય દેશ. अनार्य देश-विशेष. An Anaryan country. (२) તે દેશમાં રહેનારી મનુષ્ય જાતિ. देश-विशेष में रहने वाली मनुष्य-जाति. A human-race habitating in that country. पण्ह० १, १;

मिअवाइ. त्रि० (मितवादिन्) આત્મા આદિ પદાર્થોને પરિમિત માનનાર. आत्मा आदि पदार्थों को परिमित मानने वाला. A believer of soul etc. in limit. ठा० ८;

मिउ. त्रि० (मृदु) મનોજ્ઞ; સુંદર. मनोज्ञ; सुन्दर, Beautiful; Handsome. नंदी० ५२;

मित्तकेसी स्त्री० (मित्रकेशी) રૂચક પર્વત ઉપર રહેનારી એક દિક્કુમારી દેવી, रुचक पर्वत पर रहने वाली एक दिक्कुमारी देवी. A Dikkumari goddess residing on the Ruchaka mountain. ठा०८;

मित्तणंदि. पुं० (मित्रनन्दिन्) એક રાજાનું નામ. एक राजा का नाम. A name of the king. विवा० २, १०;

मित्तदाम. पुं० (मित्रदाम) એક કુલકર પુરૂષનું

નામ. एक कुलकर पुरुष का नाम. Name of a Kulakara. सम०१५०;

मिरिइ-मिरीइ. पुं० स्त्री० (मरीचि) કિરણ; પ્રભા; તેજ. किरण; प्रभा; तेज. A ray of light; Lustre. Radiance. ओव० ठा० ४, १; पराह० १, ४;

मिस्साकूर. पुं० न० (मिश्राकूर) એક પ્રકારનું ખાદ્ય. खाद्य-विशेष. A kind of eatable. 'मिस्साकूरं भोच्चा' सू०प० १०, १७;

मुअ. त्रि० (स्मृत) યાદ કરેલું. याद किया हुआ. Remembered; Recollected. सूय० २, ७, ३८;

मुंडपरसु. पुं० (मुण्डपरशु) તીક્ષ્ણ કુવાડો. नंगा कुल्हाडा; तीक्ष्ण कुठार, A sharp axe. पराह० १, ३;

मुणिअ. त्रि० (मुणिक)પાગલ; ભૂતાવિષ્ટ. ग्रह-गृहीत; भूताविष्ट; पागल. Possessed by ghosts. भग० १५;

मुदा. स्त्री० (मुद्) હર્ષ; ખુશી. हर्ष; खुशी. Delight; Glee. **—गर.** त्रि० (कर) હર્ષજનક. हर्ष-जनक, Delighting. सूय० १, ६,६;

मुम्मुही. स्त्री० (मुन्मुखी) મનુષ્યની દશ દશાઓમાંની નવમી દશા; ૮૦ થી ૯૦ વર્ષની અવસ્થા. मनुष्य की दश दशाओं में नववी दशा; ८० से ९० वर्ष तक की अवस्था. The ninth of the ten states of human life. ठा० १०;

मुह. न० (मुख) (१) અગ્રભાગ. अग्रभाग, The front. सू० प० ४; (२) ઉપાય, उपाय. A remedy. उत्त० २५, १६;

मूण. न० (मौन) ચુપકી. चुप्पी. Silence. पराह० २, ४;

मूयग. पुं० (मूयक) મેવાડ દેશમાં પ્રસિદ્ધ એક પ્રકારનું તૃણ. मेवाड़ देश में प्रसिद्ध एक प्रकार का तृण. A kind of grass famous in Mewar. पराह० २, ३;

मूरग. त्रि० (भञ्जक) ભાંગનાર; ચૂરો કરનાર. भांगने वाला; चूरने वाला. A breaker. पराह० १, ४;

मे. अ० (मे) (१) મારૂં. मेरा. Mine. (२) મારાથી. मुझ से. By me. ठा० १;

मेहण. न० (मेहन) (१) ઝરવું; ટપકવું. झरना ; टपकना. To ooze; To leak. (२)મૂત્ર. प्रस्रवण; मूत्र. Urine. 'महु मेहणं' आया०१, ६, १, २;

मेहा. स्त्री० (मेधा) અવગ્રહ જ્ઞાન. अवग्रह ज्ञान. The first of the four varieties of Matijnana. नंदी० १७४;

मोडग. त्रि० (मोटक) વાળનાર. मोड़ने वाला. One who twists or bends. पराह० १, ४;

रइअ. त्रि० (रचित) મહેલ આદિની પાછળની ભીંત. महल आदि की पीठ भित्ति. The behind wall of the palace etc. अणुजो० १५४;

रक्खोवग. त्रि० (रक्षोपग) રક્ષણમાં તત્પર. रक्षण में तत्पर. Ready to protect. राय० ११३;

रट्ठिअ, पुं०(राष्ट्रिक) દેશની ખબર રાખવામાટે નિયુક્ત કરેલ રાજ-પ્રતિનિધિ; સુબો. देश की चिन्ता के लिए नियुक्त राज-प्रतिनिधि; सूबा. A governor. पराह० १, ५;

रत्तप्पवाय, पुं० (रक्तप्रपात) એક દ્રહ-કુંડ. द्रह विशेष. A basin. ठा० २, ३;

रमिअ. न० (रत) રમણ , ક્રીડા. रमण ; क्रीड़ा. A sport ; Merriment. नाया० १, ६ ;

रयणी. स्त्री० (रजनी) (१) મધ્યમ ગ્રામની એક મૂર્ચ્છના. मध्यम ग्राम की एक मूर्च्छना. An intonation of the fifth

note in music. ठा० ७; (२) ષડ્જ ગ્રામની એક મૂર્ચ્છના, षड्ज ग्राम की एक मूर्च्छना. A modvlation of the first note in music. ठा० ७;

रयत्ताण. न० (रजस्त्राण) જૈન મુનિનું એક ઉપકરણ. जैन मुनि का एक उपकरण. An implement of the Jain saint. पण्ह० २, ५;

रसण. न० (रसन) જીભ. जिह्वा; जीभ, A tongue. पण्ह० १, १;

रसिअ. न० (रसित) શબ્દ; અવાજ. शब्द; आवाज़. A sound, पण्ह० १, १;

रह. पुं० (रभस) ઉત્સાહ. उत्साह. Zeal; Enthusiasm. सूय० १, ५, १, १८;

रहनेमि. पुं० (रथनेमि) નેમિનાથ ભગવાનના ભાઈ. भगवान् नेमिनाथ का भाई. A brother of Lord Neminatha. उत्त० २२, ३६;

रहनेमिज्ज. न० (रथनेमीय) ઉત્તરાધ્યયન સૂત્રનું બાવીસમું અધ્યયન. उत्तराध्ययनसूत्र का बाईसवाँ अध्ययन. The twenty-second chapter in the Uttradhyayan scripture. उत्त० २२;

राइणिअ. त्रि० (राजन्य) રાજાની સમાન વૈભવ વાળો; શ્રીમંત. राजा के समान वैभव वाला; श्रीमन्त. King-like magnificent. सूय० १, २, ३, ३;

रायनीइ. स्त्री० (राजनीति) રાજાની શાસન કરવાની રીતિ. राजा की शासन करने की रीति. A method of ruling of the king. राय० ११७;

रावण. पुं० (रावण) એક પ્રકારનું વૃક્ષ. गुल्म-विशेष. A kind of tree. पन्न० १;

राहु. पुं० (राहु) કૃષ્ણ પુદ્ગળ-વિશેષ. कृष्ण पुद्गल-विशेष. A kind of black material molecule. सू० प० २०;

रिअ. न० (ऋत) (१) ગમન. गमन. Going; Departing. 'पुरओ रियं सोहमाणे' भग० (२) સત્ય. सत्य. Truth. भग० ८, ७;

रिट्ठ. पुं० (रिष्ट) એક સાંઢ જેને કૃષ્ણે માર્યો હતો. एक दृप्त साँढ, जिसको कृष्ण ने मारा था. A bullock who was killed by Shree Krishna. पण्ह० १, ४;

रु. स्त्री० (रुज्) રોગ. रोग; बिमारी. A disease. तंदु० ४६;

रुअग. पुं० (रुचक) કાન્તિ; પ્રભા. कान्ति; प्रभा. Lustre; Radiance; Brilliance. पण्ह० १, ४;

रुअगावई. स्त्री० (रुचकावती) એક ઇન્દ્રાણી. एक इन्द्राणी. A queen of the Lord of gods. नाया० २;

रुक्ख. पुं० न० (वृक्ष) સંયમ; વિરતિ. संयम; विरति. Self-control. सूय० १, ४, १, २५;

रुरु. पुं० (रुरु) (१) એક વનસ્પતિ. वनस्पति विशेष. A kind of vegetable. पन्न० १; (२) એક અનાર્ય દેશ. एक अनार्य देश. An Anaryan country. (३) એક અનાર્ય મનુષ્ય જાતિ. एक अनार्य मनुष्य जाति. A human tribe of that country. पण्ह० १, १;

रूअग-रूअय. पुं० न० (रूपक) (१) એક ગૃહસ્થ. एक गृहस्थ. A householder; A gentleman. नाया० २; (२) રૂપાદેવીનું સિંહાસન, रूपादेवी का सिंहासन. A throne of the goddess named Rupadevi. नाया० २; **—डिंसय.** न० (अवतंसक) રૂપાદેવીનું ભવન. रूपादेवी का भवन. A place of Rupadevi. नाया० २;

रूव. पुं० न० (रूप) સ્વભાવ. स्वभाव. Nature. ठा० ६;

रोगिणिआ, स्त्री० (रोगिणिका) રોગના કારણે લેવાતી દીક્ષા. रोग के कारण ली जाती दीक्षा. Initiation on account of a disease. ठा० १०;

रोद्द. पुं० (रौद्र) (૧) એક રાજા; ત્રીજા બળદેવ અને વાસુદેવના પિતા, एक नृपति; तृतीय बलदेव और वासुदेव का पिता, A name of a king; The father of the third Baldeo and Vasudeo. ठा० ९; (२) त्रि० દારૂણ; ભયંકર. दारुण; भयंकर; भीषण, Terrible; Frightful. ठा० ४, ४; (३) न० એક ધ્યાન. ध्यान-विशेष. One of the four meditations. ओव०

रोम. न० (रोम) ખાણમાં થતું મીઠું, खान में होता लवण. Salt of a mine. दस० ३, ८;

लंचा, स्त्री० (लञ्चा) લાંચ. घुस; रिशवत. A bribe. पण्ह० १, ३;

लंछ. पुं० (लञ्छ) ચોરોની એક જાતિ. चोरों की एक जाति. A kind of thieves. विवा० १, १;

लंभण. पुं० (लम्भन) મત્સ્યની એક જાતિ. मत्स्य की एक जाति. A kind of fish. विवा० १, ८;

लंभिअ, त्रि० (लम्भित) પ્રાપ્ત કરાવેલું. प्राप्त कराया हुआ; प्रापित. Caused to obtain. सूय० २, ७, ३७;

लज्जावण. त्रि० (लज्जन) શરમાવનાર. शरमिन्दा करने वाला. One that makes ashamed. पण्ह० १, ३;

लज्जाविय. त्रि०(लज्जित) શરમાવેલું. लजवाया हुआ. Made ashamed; Put to shame. पण्ह० १, ३;

लद्धि. स्त्री० (लब्धि) અહિંસા. अहिंसा. Non-killing. पण्ह० २, १;

लया. स्त्री० (लता) લાકડી; છડી. कम्बा; यष्टि. A stick. नाया० १, २; विवा० १, ६;

लहु-लहुअ. त्रि० (लघु) તુચ્છ. तुच्छ; निःसार. Insignificant; Trifling. पण्ह० १, २, २, २;

लावणिअ. त्रि०(लावणिक) લવણથી સંસ્કારેલું. लवण से संस्कृत. Seasoned by salt. विवा० १, २;

लित्त. त्रि० (लिप्त) વીંટાળેલું. संवेष्टित. Wrapped. सूय० १, ३, ३, १३;

लिप्पासण. न० (लिप्यासन) ખડીયો. मषीभाजन; दोत. An ink-stand. राय० ९६;

लुंपइत्तार. त्रि० (लोपयितृ) લોપ કરનાર. लोप करनेवाला. One who violates. सूय० २, २, ६;

लूसय. त्रि० (लूषक) (१) પરિતાપ કરનાર. परिताप कर्त्ता. One that gives pain. आया० २, १, ६, ४; (२) ચોર; તસ્કર. चोर; तस्कर. A thief. वव० ४;

लेप्पा. स्त्री० (लेप्या) લેપનક્રિયા. लेपन क्रिया, Act of besmearing. उत्त० १९,६५;

लोग. पुं० (लोक) એક પ્રકારનું પરિમાણ. मान-विशेष; श्रेणीसे गुणित प्रतर. A kind of measure. अणुजो० १७३;

लोगुत्तर. पुं० (लोकोत्तर) (१) મુનિ; સાધુ. मुनि; साधु. A saint. (२) न० જિનશાસન. जिन शासन. Jaina doctrine. (३) જૈન સિદ્ધાન્ત. जैन सिद्धान्त. Jaina Scripture. अणुजो० २६;

लोगुत्तरिअ. त्रि० (लोकोत्तरिक) (१) સાધુનું. साधु का. Pertaining to a saint. (२) જિન શાસનનું. जिन शासन का. Relating to Jaina doctrine. अणुजो० २६;

लोभणय. त्रि० (लोभनक) લોભી. लोभी.

Greedy ; Avaricious. आया० २, १५, ५;

लोहार. पुं० (लोहकार) લુહાર. लोहार. A blacksmith. ठा० ८;

लोहिअ. न० (लोहित) કૌશિક ગોત્રની એક શાખા. गोत्र-विशेष, जो कौशिक गोत्र की एक शाखा है. A lineage which is the branch of the Kaushika one. ठा० ७ ;

वइमंत. त्रि० (वाङ्मत्) વચનવાળું. वचनवाला. Wordy. आया० २, १, ६, १;

वइरभूमि. स्त्री० (वज्रभूमि) લાટદેશનો એક પ્રદેશ. लाट देशका एक प्रदेश. A region of the Lata country. आया० १, ६, ३, २ ;

वइरसेणा. स्त्री० (वज्रसेना) એક ઈન્દ્રાણી; દાક્ષિણાત્ય વાણવ્યંતરેન્દ્રની એક અગ્રમહિષી. एक इन्द्राणी ; दाक्षिणात्य वाणव्यन्तरेन्द्र की एक अग्रमहिषी. A crowned queen of the lord of Vanavyantar gods. नाया २ ;

वइस्सदेव. पुं (वैश्वदेव) અગ્નિ. वैश्वानर; अग्नि. Fire निर० ३, १ ;

वंकण. न० (वङ्कन) વાંકું કરવું તે. वक्रीकरण; कुटिल बनाना. Bending ; Act of twisting. ठा० २, १ ;

वंग. त्रि० (व्यङ्ग) વિકૃત અંગ વાળું. विकृत अंग वाला. Having deformed limbs. पण्ह० १, ४ ;

वंसी. स्त्री०(वांशी) વાંસની જાળી. बांस की जाली. A lattice of bamboos. ठा० ३, १;

वक्खाय. पुं० (व्याख्यात) મોક્ષ. मोक्ष; मुक्ति. Salvation; Redemption. आया० १, ५, ६, ८ ;

वग्गु. त्रि० (वल्गु) (१) સુંદર. सुन्दर ; शोभन. Beautiful ; Handsome. सूय० १, ४, २, ४;

वग्घ. त्रि० (वैयाघ्र) વ્યાઘ્ર-ચર્મનું બનેલું. व्याघ्र-चर्म का बना हुआ. Made of a tiger's hide. आया० २, ५, १, ५ ;

वच्छ. त्रि०(वत्स) વત્સ નામના ગોત્રમાં ઉત્પન્ન થયેલ. वत्स नाम के गोत्रमें उत्पन्न. Born in the Vatsa family. ठा० ७ ;

वच्छ. त्रि० (वात्स्य) વાત્સ્ય ગોત્રનું. वात्स्य गोत्र का. Relating to the Vatsya lineage. नंदी० ४८ ;

वज्ज. पुं० (वर्ज) હિંસા ; પ્રાણવધ. हिंसा ; प्राणवध. Killing ; Slaughtering. पण्ह० १, १ ;

वज्ज. पुं०(वज्र) (१) હિંસા ; પ્રાણવધ. हिंसा; प्राण-वध. Killing; Slaughtering. पण्ह० १, १ ; (२) પાપ. पाप. A sin. सूय० १, ४, २, १६ ;

वट्ट. न० (वृत्त) વર્તન; પ્રવૃત્તિ. वर्तन; प्रवृत्ति. Behaviour ; Conduct. सूय० १, ४, २, २ ;

वडेंसा. स्त्री० (वतंसा) કિંનર નામક કિન્નરેન્દ્રની એક અગ્ર મહિષી. किंनर नामक किन्नरेन्द्र की एक अग्रमहिषी. A crowned queen named Kinnar of Kinnarendra. ठा० ४, १; नाया० २;

वडेंसिया. स्त्री० (वतंसिका) અવતંસની માફક કરવું. अवतंस की तरह करना; मुकुट स्थानापन्न करना. Anything that serves as an ornament. ठा० ३, १;

वणकम्मंत. न० (वनकर्मान्त) વનસ્પતિનું કારખાનું. वनस्पति का कारखाना. A manufactory of vegetable. आया० २, २, २, १० ;

वणी. स्त्री० (वनी) ભીખથી પ્રાપ્ત ધન. भीख से प्राप्त धन. Wealth secured by begging. ठा० ५, ३ ;

वत्त. न० (वार्त) આરોગ્ય. आरोग्य. Healthy state. उत्त० १८, ३८ ;

वत्ति. स्त्री० (वृत्ति) પ્રવૃત્તિ. प्रवृत्ति. Activity. सूय० २, ४, २ ;

वत्थु. न० (वास्तु) ગૃહાદિ-નિર્માણ-શાસ્ત્ર. गृहादि-निर्माण-शास्त्र. Architecture ; The science of building. नाया० १, १३ ;

वद्धमाण. न० (वर्धमान) એક પ્રકારનું ગૃહ. गृह-विशेष. A kind of house. उत्त० ६, २४ ;

वद्धीसक-ग. पुं० न० (वद्धीसक) એક પ્રકારનું વાદ્ય. वाद्य-विशेष ; एक प्रकार का वाद्य. A kind of musical instrument. पण्ह० २, ५ ;

वप्प. पुं० (वप्र) ઊંચી જમીન. उन्नत-भू-भाग ; ऊँची-जमीन. Lofty ground. आया० २, १, ५, २ ;

वयमंत. त्रि० (व्रतवत्) વ્રતી. व्रती. One who observes a vow. आया० २, १, ६, १ ;

वरसरक. न० (वरसरक) એક પ્રકારનું ખાદ્ય. खाद्य-विशेष. A kind of eatable. पण्ह० २, ५ ;

वराह. पुं० (वराह) સુવિધિનાથ ભગવાનના પ્રથમ શિષ્ય. भगवान् सुविधिनाथ का प्रथम शिष्य. The first pupil of Lord Suvidhinatha. सम० १५२;

वरिट्ठ. पुं० (वरिष्ठ) ભરતક્ષેત્રના ભાવી બારમા ચક્રવર્તી. भरतक्षेत्र का भावी बारहवां चक्रवर्ती राजा. The future twelfth Chakravarti of Bharatkshetra. सम० १५४ ;

वलय. न० (वलय) અસત્ય વચન; જુઠું. असत्य वचन ; मृषा ; झूठ. A lie. पण्ह० १,२ ;

वलिमोडय. पुं० (वलिमोटक) વનસ્પતિમાં ગાંઠનું ચક્રાકારે વેષ્ટન. वनस्पति में ग्रन्थि का चक्राकार वेष्टन. Moon-like form of covering of knots in vegetable. पन्न० १ ;

ववगय. त्रि० (व्यपगत) મરેલું. मृत. Dead ; Deceased. पण्ह० २, ५ ;

ववसिय ववस्सिय. त्रि० (व्यवसित) (१) ઉદ્યોગ વાળું. उद्यत ; उद्यम-युक्त. Industrious ; Diligent. 'पयासुहे सुहं ववसिओ' उत्त० २२, ३० ; (२) તજેલું. त्यक्त. Abandoned; Gave up. ओव० (३) પરાક્રમી. पराक्रमी. Valorous ; Mighty. ठा०४, १; (४) न० વ્યવસાય; કર્મ. व्यवसाय; कर्म. Business. नाया० १, १ ;

ववहरण. न० (व्यवहरण) વ્યવહાર. व्यवहार. Intercourse ; Dealings. नाया० १, ८ ;

वव्वय. पुं० (वल्वज) એક પ્રકારનું તૃણ. तृण-विशेष. A kind of grass. पण्ह० २, ३ ;

वस. पुं० न० (वश) બળ ; સામર્થ્ય. बल ; सामर्थ्य. Strength ; Power ; Potency. नाया० १, १७ ; ओव०

वसभकरण. न० (वृषभकरण) એક સ્થાન જ્યાં બળદને બાંધવામાં આવેછે ; ગમાણ. वह स्थान जहां बैल बांधे जाते हों. A manger. आया० २, १०, १४ ;

वसु. न० (वसु) (१) સંયમ ; ચારિત્ર. संयम, चारित्र. Self-control. सूय० १, १३, १८ ; (२) સોનું. सुवर्ण ; सोना. Gold. कप्प० ६८ ;

वसू. स्त्री० (वसू) ઈશાનેન્દ્રની એક પટરાણી. ईशानेन्द्र की एक पटरानी. A crowned queen of Ishanendra. ठा० ८ ;

नाया० २ ;

वह. पुं० (व्यथ) લાકડી નો પ્રહાર. लकुट आदि का प्रहार. A blow of a lathi. सूय० १, ५, २, १४ ; उत्त० १, १६ ;

वहणया. स्त्री० (वहना) નિર્વાહ. निर्वाह. Maintenance ; Sustenance. नाया० १, २ ;

वा. अ० (वा) (१) અવધારણ ; નિશ્ચય. अवधारण ; निश्चय. Resolution ; Determination. ठा०८; (२) ઉપમા. उपमा. A simile. सूय०१, ४, २, १५; वव० १ ; (३) પાદપૂર્તિ. पादपूर्ति. Filling out a line. उत्त०२८, २६;

वाइ. त्रि० (वादिन्) દાર્શનિક ; ઇતર ધર્મનો અનુયાયી. दार्शनिक ; तीर्थिक ; इतर धर्म का अनुयायी. A follower of non-Jaina doctrine. ठा० ४, ४ ;

वाइअ न० (वाद्य) વાજા વગાડવાની કળા. बाजा बजाने की कला. An art of playing on the musical instrument समा० ८३ ;

वाउब्भाम. पुं० (वातोद्भ्राम) અનવસ્થિત પવન. अनवस्थित पवन. Unsteady wind. पन्न० १ ;

वाउलिअ. त्रि० (व्याकुलित) ક્ષોભ પામેલ. विलोलित ; क्षोभ-प्राप्त. Agitated. पण्ह० १, ३ ;

वाघुण्णिय. त्रि० (व्याघूर्णित) ડોલાયમાન થયેલ. दोलायमान ; डोलता. Trembling ; Shivering. नाया० १, १ ;

वाजि. पुं० (वाजिन्) અશ્વ ; ઘોડો. अश्व ; घोड़ा. A horse. विवा० १, ७ ;

वाणिज्जा. स्त्री० (वाणिज्या) વ્યાપાર. व्यापार. Business ; Trade ; Commerce. नाया० १, १५;

वायखंध. पुं० (वातस्कन्ध) ઘનવાત આદિ વાયુ. घनवात आदि वायु. A thick and hard wind etc. ठा० २, ४ ;

वायगवंश. पुं० (वाचकवंश) એક જૈન મુનિ વંશ. एक जैन मुनि वंश. A descendant of Jain saints. नंदी० ५० ;

वायरुह. पुं० (वातरुह) એક પ્રકારની વનસ્પતિ. वनस्पति-विशेष. A kind of vegetable. पन्न० १ ;

वायव. त्रि० (वायव) વાયુ રોગવાળું. वायु रोग वाला; वात-रोगी. Having rheumatism;Having gout. विवा० १, १;

वायव्व. त्रि० (वायव्य) વાયવ્ય ખુણાનું. वायव्य कोण का. Pertaining to the North west direction. अणुजो० २१५ ;

वार. पुं० (वार) (१) એક વૃક્ષ. वृक्ष विशेष. A kind of tree. (२) न० એક પ્રકારનું ફળ. फल-विशेष. A kind of fruit. पन्न० १७.

वालवि. पुं० (व्यालवित्) મદારી. मदारी ; सांपों को पकड़ने आदि का व्यवसाय करने वाला. A juggler; A snake-charmer; A conjurer. पण्ह० १,२;

वालि. पुं० (वालिन्) કપિ-રાજ. कपि-राज. A king of monkeys. अणुजो १४२;

वास. पुं० (वास) દ્વીન્દ્રિય જંતુની એક જાતિ. द्वीन्द्रिय जन्तु की एक जाति. A kind of insect having two senses. पन्न० १ ;

वासव. पुं० (वासव) એક રાજકુમાર. एक राजकुमार. A name of a prince. विवा० १, १ .

वासवदत्त. पुं० (वासवदत्त) વિજયપુર નગરનો એક રાજા. विजयपुर नगर का एक राजा. A king of Vajayapura city. विवा० २, ४ ;

वासिक-क्क. त्रि० (वार्षिक) વર્ષાકાળે થનાર. वर्षाकाल-भावी. Growing in rainy season. सू० प० १२;

वाह. पुं० (वाह) ઘોડો. अश्व; घोडो. A horse. सूय० १, २, ३, ५;

विअ. त्रि० (विद्) (१) જાણકાર; વિદ્વાન્. Learned; Well-versed. सूय० १, १, ४, २;

विअ. पुं० (व्यय) વિનાશ. विगम; विनाश. Destruction; Ruin. ठा० ५, ३;

विअइ. स्त्री०(विगति) વિનાશ. विगम; विनाश. Destruction; Ruin. ठा० १;

विअंगिअ. त्रि०(व्यङ्गित) ખંડિત. खण्डित; छिन्न. Broken; Scattered. पण्ह० १, ३;

विअड. त्रि० (व्यर्द) લજ્જાવાળું. लज्जित; लज्जा-युक्त. Shameful; Ashamed. नाया० १, ८; त्रि० (विकट) (१) પ્રગટ ; ખુલ્લું. प्रकट; खुला. Open; Public; Clear. सूय० १, २, २, २२; (२) ઘણું. प्रभूत; प्रचुर. Abundant; Plentiful; Excessive. सूय० २, २, १८;

विअड्ढक. त्रि० (विकर्षक) ખેંચનાર; આકર્ષણ કરનાર. खींचने वाला. A drawer. पण्ह० १, ४;

विअत्त. त्रि० (व्यक्त) (१) પરિસ્ફુટ; વ્યક્ત. परिस्फुट. Open; Clear. सूय० १, १, २, २५; (२) વૃદ્ધ. वृद्ध; परिणत-वयस्क. Old; Aged. सम० ३५;

विअल. त्रि० (विकल) હીન; અસંપૂર્ણ. हीन; असंपूर्ण. Lacking; Wanting; Incomplete. पण्ह० १, ३;

विआउरी. स्त्री० (विजनयित्री) પ્રસવ કરનારી. व्याने वाली; प्रसव करने वाली. A female who gives birth. नाया० १, २;

विआर. पुं० (विचार) (१) અવકાશ; ખાલી જગ્યા. अवकाश. A space; Vacancy. विवा. १, ५;

विआस. पुं० (विकाश) (१) મોઢા વગેરેનુ ખુલ્લું રહેવુંત, मुंह आदि की फाड़—खुलापन. Expanding of mouth etc.'थूलं वियासं मुहे' सूय० १, ५, २, ३;

विइकिण्ण. त्रि० (व्यतिकीर्ण) વ્યાપેલું; ફેલાએલું. व्याप्त; फैला हुआ. Spread. भग० १, १;

विउक्कंति. स्त्री० (व्युत्क्रान्ति) ઉત્પત્તિ. उत्पत्ति. Production. भग० १, ७; स्त्री० (व्यवक्रान्ति) મરણ. मरण; मौत. Death. भग० १, ७;

विउमंत. त्रि०(विद्वस्) વિદ્વાન્. विद्वान्; विज्ञ. Learned; Well-versed. 'विउमंता पयहिज्ज संथवं' सूय० १, २, २, ११;

विउसमण. त्रि० (व्युपशमन) વિનાશક. विनाशक. Destructive; Ruinous. 'सव्वदुक्खपावाण विउसमण' पण्ह० २, १;

विउस्सिय. त्रि०(व्युच्छ्रित)વિવિધ રીતે આશ્રિત. विविध तरह से आश्रित. Variously resorted to. 'संसारं ते विउस्सिया' सूय० १, १, २, २३;

विओवाय. पुं० (व्यवपात) નાશ. भ्रंश; नाश. Destruction; Ruin. सूय० १, ३, ३, ४;

विओसिज्जा. अ० (व्युत्सृज्य) પરિત્યાગ કરીને. परित्याग कर. Having abandoned. आया० १, ६, २, १;

विओसिय. त्रि०(विकोशित) નગ્ન. कोश-रहित; निरावरण; नंगा. Naked; Nude. पण्ह० १, ३;

विकट्टिय. त्रि० (विकृत्त) કાપેલું. काटा हुआ. Cut. तंदु० ४४;

विकोवणया. स्त्री० (विकोपना) વિપાક. विपाक. The result. 'इंदिअत्थविकोवणयाए' ठा० ६;

विकोस. त्रि० (विकोश) કોશ રહિત; નગ્ન. कोश-रहित. Naked; Nude. तंदु०२०;

विकिंत्त. त्रि० (विकृत्त) છિન્ન ; કાપેલું. छिन्न ; काटा हुआ. Cut. पगह० १, ३ ;

विक्खंभ. पुं० (विष्कम्भ) બારણાના બન્ને થાંભલાની વચ્ચેનું અંતર. द्वारके दोनों तर्फ के खम्भों के बीच का अन्तर. The interval between two pillars of a door. ठा० ४, २ :

विक्खय. त्रि० (विक्षत) જખમવાળું. व्रण-युक्त; कृत-व्रण. Wounded. भग० ७, ६;

विक्खेव. पुं० (विक्षेप) એક પ્રકારનો શણગાર. शृङ्गार-विशेष ; अवज्ञा से किया हुआ मण्डन. A kind of decoration. पगह० २, ४ ;

विगत्त. त्रि० (विकृत्त) છેદેલુ ; કાપેલું. काटा हुआ ; छिन्न. Cut. पगह० १, १ ;

विगप्पिश्र. त्रि० (विकल्पित) (૧) ચિંતવેલું ; વિચારેલું. चिन्तित ; विचारित. Thought ; Meditated. प्रव०१४५; (૨) કાપેલું ; છેદેલું. काटा हुआ ; छिन्न. Cut ; Pierced. दस० ८, ५६ ;

विगिंचणया-विगिंचणा-विगिंचणिश्रा स्त्री० (विवेचना) (૧) નિર્જરા ; વિનાશ. निर्जरा ; विनाश. Destruction of Karmas. ठा० ८ ;

विचित्तपक्ख. पुं० (विचित्रपक्ष) ચૌરિન્દ્રિય જંતુની એક જાતિ. चतुरिन्द्रिय जन्तु की एक जाति. A kind of insect having four senses. पन्न० १ ;

विचित्ता. स्त्री० (विचित्रा) (૧) ઉર્ધ્વલોકમાં રહેનારી એક દિક્ કુમારી દેવી. उर्ध्वलोकमें रहने वाली एक दिक्कुमारी देवी. A dikkumari goddess residing in the upper world. ठा० ७ ;

विच्छवि. त्रि०(विच्छवि) ખરાબ આકૃતિ વાળું. विरूप आकृति वाला ; कुडौल. Awkward ; Deformed. पगह० १, ३ ;

विजय. पुं० (विजय) (૧) ઉત્કર્ષ. उत्कर्ष. Prosperity. नाया० १, १ ; श्रोव० राय० (૨) આશ્રય સ્થાન. आश्रय स्थान. A shelter ; A repose. दस० ६, ५६; (૩) રૂચક પર્વતનું એક શિખર. रुचक पर्वत का एक कूट. A summit of the Ruchaka mountain. ठा० ८ ;

विजल. न० (विजल) પાણી રહિત કાદવ. जल-रहित पंक. Waterless mud. दस० ५, १, ४ ;

विजहणा. स्त्री० (विहान) પરિત્યાગ. परित्याग. Renunciation Giving up renunciation ठा० ३, ३ ;

विजोयावइत्तार. त्रि० (वियोजयितृ) અલગ કરાવનાર. वियोजक ; अलग करने वाला. A divider. ठा० ४, ३ ;

विज्जुप्पह. पुं० (विद्युत्प्रभ) (૧) એક દેવ. देव-विशेष. A god. जं० ४ ; (૨) અનુવેલંધર નાગરાજનો એક આવાસ પર્વત. अनुवेलंधर नागराज का एक आवास पर्वत. A dwelling mountain of Anuvelandhar Nagaraja. ठा० ४, २ ; (૩) તે પર્વતના નિવાસી દેવ. उस पर्वत का निवासी देव. A residing god of that mountain. ठा० ४,२; (૪) દેવકુરૂ ક્ષેત્રનો એક મહાદ્રહ. देवकुरु वर्ष में स्थित एक महाद्रह. A great planet in Devakuru region. ठा० ५, २ ;

विड. पुं० (विड) એક પ્રકારનું મીઠું. लवण-विशेष ; एक तरह का नमक. A kind of salt. दस० ६, १८ ;

विडज्झमाण. त्रि० (विदह्यमान) જે સળગાવવામાં આવતું હોય; સળગતું. जो जलाया जाता हो वह ; जलता हुआ. Lighted; Kindled. आया० १, ९, ४, १ ;

विड्डु. त्रि० (व्रीड-व्रीडित) લજ્જિત. लज्जित; शरमिन्दा. Ashamed ; Abasbed. निर० १, १ ;

विणिघाय. पुं० (विनिघात) સંસાર ; ભવ-ભ્રમણ संसार ; भव-भ्रमण. The world; Wandering in the worldly life. ठा० ५, १;

विण्हावणक. न० (विस्नापनक) મંત્ર આદિ દ્વારા સંસ્કૃત પાણીથી કરાવવામાં આવતું સ્નાન. मन्त्र आदि द्वारा संस्कृत जल से कराया जाता स्नान. Bath by water charmed by Mantras. पण्ह १, २;

वितत्त. त्रि० (वितृप्त) વિશેષ તૃપ્ત થયેલ, विशेष तृप्त, Excessively satisfied. पण्ह० १, ३;

वितत्था. स्त्री० (वितस्ता) એક મહાનદી. एक महानदी. A great river. ठा०५, ३;

विदंसण. न० (विदर्शन) અંધકાર સ્થિત વસ્તુનું પ્રકાશન. अन्धकार स्थित वस्तु का प्रकाशन. Illuminating things laid in darkness. पण्ह० १, १;

विदारग-य त्रि० (विदारक) વિદારણ કરનાર. विदारण कर्ता. A destroyer; An exterminator. पण्ह० २, १ ;

विदुग्ग. न० (विदुर्ग) સમુદાય. समुदाय. A collection ; A multitude. भग० १, ८;

विदुमंत. त्रि० (विद्वस्) વિદ્વાન્; જાણકાર. विद्वान; जानकार. Learned; Well-versed. सूय० १, २, ३, १७ ;

विदेह. त्रि० (विदेह) (૧) નિર્લેપ ; લેપ રહિત. लेप-रहित. Unsmeared; Unanointed. (૨) पुं० કામદેવ. अनंग ; कामदेव. Cupid ; God of Love. (૩) ગૃહવાસ. गृहवास. Staying at home. कप्प० ११० ; (૪) નિષધ પર્વતનું એક શિખર. निषध पर्वत का एक कूट. A summit of the Nishadha mountain. (૫) નીલવંત પર્વતનું એક શિખર. नीलवंत पर्वत का एक कूट. A peak of the Nilvanta mountain. ठा० ९ ;

विदेहजच्च. पुं० (विदेहजार्च) ભગવાન્ મહાવીર. भगवान् महावीर. Lord Mahavira. कप्प० ११० ;

विदेहि. पुं०(विदेहिन्) વિદેહ દેશનો અધિપતિ. विदेह देश का अधिपति. A ruler of Videha country. सूय० १, ३, ४, २ ;

विड्ढि. स्त्री० (वृद्धि) (૧) સમૃદ્ધિ. समृद्धि. Grandeur. ठा० १० ; (૨) અભ્યુદય. अभ्युदय. Prosperity. (૩) સંપત્તિ. संपत्ति. Wealth ; Riches. (૪) અહિંસા. अहिंसा. Non-killing. पण्ह० २, १ ; (૫) વ્યાજ. कलान्तर ; सुद. Interest on money lent. विवा० १, १;

विधूय. त्रि० (विधूत) સમ્યક્ સ્પૃષ્ટ. क्षुण्ण ; सम्यक् स्पृष्ट. Well-touched. आया० १, ३, ३, ३ ; १, ९, ३, १ ;

विपरिकम्म. न० (विपरिकर्मन्) શરીરની સંકોચ-વિકાસાદિ ક્રિયા. शरीर की आकुञ्चन प्रसारण आदि क्रिया. Motion *i. e.* contracting and expanding of the body. आया० २, ८, १ ;

विप्पओअ-ग. पुं० (विप्रयोग) જુદાઈ; વિયોગ. जुदाई; विरह; वियोग. Separation. उत्त० १३, ८ ;

विप्पकड. त्रि० (विप्रकट) વિશેષ રૂપે પ્રગટ. विशेष रूप से प्रकट. Excessively clear. भग० ७, १० ;

विप्पगब्भिय. त्रि० (विप्रगल्भित) અત્યંત ધીઠ-ઉદ્ધત. अत्यन्त धृष्ट. Obstinate ; Stubborn. सूय० १, १, २, ५ ;

विप्पगिट्ठ. त्रि० (विप्रकृष्ट) લાંબું. दीर्घ; लम्बा. Long ; Extensive. नाया० १, १५;

विपच्चइय. न० (विप्रत्ययिक) બારમા જૈન અંગ ગ્રંથનું એક સૂત્ર. बारहवें जैन अंग-ग्रन्थ का सूत्र-विशेष. The twelfth Anga scripture of Jainism. सम० १२८ ;

विप्पजहणा-आ. स्त्री० (विप्रहाणि) પરિત્યાગ. प्रकृष्ट त्याग; परित्याग. Abandoning; Giving up. उत्त० २६, ७३; ओव० पन्न० ३६ ;

विप्पमाय. पुं० (विप्रमाद) વિવિધ પ્રમાદ. विविध प्रमाद. A variety of idleness. सूय० १, १४, १ ;

विप्परियास. पुं० (विपर्यास) પરિભ્રમણ. परिभ्रमण. Wandering ; Roaming. सूय० १,१२,१३; १,१३, १२ ;

विप्पलाअ-व. पुं० (विप्रलाप) વિલાપ કરવોતે; રોવુંતે. परिदेवन ; रोना ; क्रन्दन. Lamentation. तंदु० ८७ ;

विप्फाडग. त्रि० (विपाटक) ચીરનાર; વિદારક. चीरने वाला ; विदारक. A tearer ; A divider. पएह० १, ४ ;

विबद्ध. त्रि० (विबद्ध) (१) વિશેષ બદ્ધ. विशेष बद्ध. Well tied. (२) મોહ પામેલ. मोहित. Fascinated. सूय० १, ३, २, ६;

विभाइम. त्रि० (विभाज्य) વિભાગ યોગ્ય. विभाग योग्य. Dividable. ठा० ३, २;

विभासा. स्त्री० (विभाषा) એક મહાનદી. एक महानदी. A great river. ठा० ५, ३;

विभूइ. स्त्री० (विभूति) અહિંસા. अहिंसा. Non-killing. पएह० २, १;

विमल. पुं० (विमल) અહિંસા; દયા. अहिंसा; दया. Non-killing; Mercy. पएह० २, १;

विमलवर. पुं० (विमलवर) આનત-પ્રાણુત દેવલોકના ઇન્દ્રનું એક મુસાફરી વિમાન. आनत-प्राणत देवलोक के इन्द्र का एक पारियानिक विमान. A travelling air-ship of the Lord of heaven called Anata-pranat. ठा० १०;

विमलवाहण. पुं० (विमलवाहन) (१) ભારત વર્ષના ભાવી પ્રથમ તીર્થંકર. भारत-वर्ष के भावी प्रथम जिनदेव. The first future Jindeo of Bharat-varsha. ठा० ६; (२) સંભવનાથ ભગવાનનું પૂર્વ જન્મનું નામ. भगवान संभवनाथ का पूर्व-जन्मीय नाम. Name of Lord Sambhav Nath in the former existence. सम० १५१;

विमलोत्तर. पुं० (विमलोत्तर) ઐરવત વર્ષના એક ભાવી જિનદેવ. ऐरवत वर्ष का एक भावी जिनदेव. A future Jinadeo of Airvata kshetra. सम० १५४;

विमुक्क. त्रि० (विमुक्त) સંગ રહિત; નિઃસંગ. संग-रहित; निःसंग. Not attached or devoted; Indifferent to. आया० २, १६, ८;

विमुत्ति. स्त्री० (विमुक्ति) અહિંસા. अहिंसा. Non-killing. पएह० २, १;

विमुहिअ. त्रि० (विमुखित) પરાઙ્મુખ કરેલું. पराङ्मुख किया हुआ. Made adverse; Made unfavourable. पएह० १, ३;

विमोयग. त्रि० (विमोचक) છોડનાર; દૂર કરનાર. छोडने वाला; दूर करने वाला. A

remover. 'नते दुक्खविमोयगा' सूय० १, ९, ३;

विमोयणा. स्त्री० (विमोचना) છુટકારો. छुटकारा. Release; Liberation; Acquittance. सूय० १, १३, २१;

विमोह. पुं० (विमोह) (१) વિશેષ મોહ; ગભરાટ. विशेष मोह; घबराहट. Perflexity; Delusion; Confusion. सम्मत्त० २२९; (२) આચારાંગ સૂત્રનું એક અધ્યયન. आचारांग सूत्र का एक अध्ययन. A chapter in Acharanga Sutra. सम० १५; ठा० ९, टी;

विरामण. न० (विरमण) વિરામ પામવું તે; નિવૃત્ત થવું તે निवर्तन; विरमाना. Rest; Retired life. 'वेरविरामणपज्जवसाणं' पण्ह० २, ४;

विराली. स्त्री० (विराली) ચઉરિન્દ્રિય જંતુની એક જાતિ. चतुरिन्द्रिय जंतु की एक जाति. A kind of insect having four senses. उत्त० ३६, १४८;

विल. न० (विल) એક પ્રકારનું મીઠું. नमक विशेष; एक तरह का नोन. A kind of salt. आया० २, १, ६, ६;

विलंबग. त्रि० (विलम्बक) ધારણ કરનાર धारण करने वाला. One who holds. सूय० १, ७, ८;

विलिइअ. त्रि० (व्यलीकित) વ્યલીકયુક્ત; દુઃખી. व्यलीक-युक्त. Unhappy; Afflicted. भग० १५;

विलुंपइत्तार. त्रि० (विलोप्तृ) લોપ કરનાર; કાપનાર. विलोप-कर्ता; काटने वाला. A cutter. सूय० २, २, ६;

विल्ली. स्त्री० (विल्ली) એક પ્રકારની વનસ્પતી. गुच्छ वनस्पति विशेष. A kind of vegetable. पन्न० १;

विवक्ख. त्रि० (विपक्ख) (૧) સારી રી પૂર્ણ કરેલું. अच्छी तरह पूर्ण किया हुआ. Well-completed. (२) અત્યંત પાકેલું. अत्यन्त पक्का हुआ. Well-matured. (૩) ઉદયમાં આવેલ; ફલાભિમુખ. उदय में आगत; फलाभिमुख. Matured. ठा० ५, २;

विवच्छा. स्त्री० (विवत्सा) એક મહાનદી. एक महा नदी. A great river. ठा० १०;

विवर. न० (विवर) એકાંત. एकान्त; विजन. Solitary; Loneliness. विवा० १, २;

विवहण. न० (विव्यधन) વિનાશ. विनाश. Ruin; Destruction. नाया० १, १;

विवाइअ. त्रि० (विपादित) જે જાનથી મારી નાખવામાં આવ્યો હોયતે. व्यापादित ; जो जान से मार डाला गया हो वह. One who is killed. उत्त० १९, ५९-६३ ;

विवाग. पुं० (विपाक) (૧) પ્રકર્ષ. प्रकर्ष. Prosperity. ठा० ४, ४ टी ; (२) પાકકાળ. पाककाल. Maturity. उत्त० ३२, ३३ ;

विवित्त. त्रि० (विविक्त) (૧) વિવિધ; અનેક વિધ. विविध ; अनेक विध. Diverse ; Varied ; Various. आया० १, ८, ८, ९-१० ;

विविदिअ. त्रि० (विविदित) વિશેષ રૂપે જાણેલ. विशेष रूप से ज्ञात. Well-understood. पण्ह० २, १ ;

विवेग. पुं० (विवेक) પ્રાયશ્ચિત. प्रायश्चित. Atonement ; Expiation for sin. आया० १, ५, ४, ४ ;

विसंघडिय. त्रि० (विसंघटित) અલગ થયેલ. वियुक्त ; जो जुदा हो वह. Separated ; Divided. नाया० १, ८;

विसंघाइय. त्रि० (विसंघातित) સંહત કરેલ દઢ કરેલ. संहत किया हुआ. Made firm. अणुजो० १७६ ;

विसंभोग. पुं॰ (विसंभोग) સાથે બેસીને ભોજન વગેરેનો અવ્યવહાર. साथ बैठ कर भोजन आदि का अव्यवहार. No usage of eating etc. ठा॰ ३, ३ ;

विसंवायण. न॰(विसंवादन) (१) અસત્ય કથન. असत्य कथन. A lie. (२) ઠગાઈ. वंचना; ठगाई. Deceit ; Cheating. उत्त॰ २६ , ४८ ;

विसंवायणा. स्त्री॰ (विसंवादना) (१) અસત્ય કથન. असत्य कथन. A lie. (२) ઠગાઈ. वंचना ; ठगाई. Deceit ; Cheating. ठा॰ ४, १ ;

विसनंदि. पुं॰ (विषनन्दिन्) પ્રથમ બળદેવ ના પૂર્વભવનું નામ. प्रथम बलदेव का पूर्वभवीय नाम. Name of the first Baladao of the previous life. सम॰ १५३ ;

विसय. न॰ (विशय) (१) ઘર. गृह ; घर. A house ; A habitation. उत्त॰ ७, १; (२) સંભવ ; સંભાવના. संभव; संभावना. Probability ; Likelihood. आया॰ चू॰ १ ;

विसाणि. त्रि॰ (विषाणिन्) (१) શીંગડાવાળું. सिंग वाला. Having horns.(२) पुं॰ હાથી. हाथी ; हस्ती. An elephant. (३) શીંગોડા. श्रृंगाटक; सिंघाड़ा. The fruit of an aquatic plant. (४) ઋષભ નામક ઔષધ.ऋषभ नामक औषध. A medicine called Rishabha. अणुजो॰ १४२ ;

विसाला. स्त्री॰ (विशाला) મહાવીર પ્રભુની માતાનું નામ. भगवान् महावीर की माता का नाम. The mother of Lord Mahavira. सूय॰ १, २, ३, २२ ;

विसाही. स्त्री॰ (वैशाखी) (१) વૈશાખ માસ ની પૂર્ણિમા. वैशाख मासकी पूर्णिमा. The day of fullmoon of the Vaishakha month. (२) વૈશાખ માસની અમાવસ. वैशाख मास की अमावस. The new-moon day of the Vaishakha month. सू॰ प॰ १०, ६ ;

विसिट्ठदिट्ठि. स्त्री॰ (विशिष्टदृष्टि) અહિંસા. अहिंसा. Non-killing. पण्ह॰ २, १;

विसुणिय. त्रि॰ (विश्रुत) વિજ્ઞાત. विज्ञात. Known. पण्ह॰ १, ४ ;

विसुद्ध. त्रि॰ (विशुद्ध) ઉજ્જવળ. विशद ; उज्ज्वल. Brilliant ; Shining. पन्न॰ १७ ;

विसूरण. न॰ (खेदन) (१) ખેદ. खेद. Sorrow. (२) પીડા. पीड़ा. Pain ; Affliction. पण्ह॰ १, ५ ;

विसोहणया. स्त्री॰ (विशोधना) શુદ્ધિ-કરણ. शुद्धि-करण. Purifying. ठा॰ ८ ;

विसोहय. त्रि॰ (विशोधक) શુદ્ધિ કરનાર. शुद्धि-कर्ता. One who purifies. सूय॰ १, ३, ३, १६ ;

विस्संभिय. त्रि॰ (विश्वभृत्) જગત્-પૂરક. जगत्-पूरक. The Saviour of the world. उत्त॰ ३, २ ;

विहंग. पुं॰ (विभङ्ग) વિભાગ; અંશ. विभाग; टुकड़ा ; अंश. A part ; A portion. पण्ह॰ १, ३;

विहाण. न॰ (विधान) વ્યાકરણોક્ત એક પ્રકારની વિધિ. व्याकरणोक्त विधि-विशेष. A kind of application in grammar. पण्ह॰ २, २ ;

विहातार. त्रि॰ (विधातृ) પાણપન્નિ દેવોના ઉત્તર દિશાનો ઇન્દ્ર. पणपन्नि देवों का उत्तर दिशा का इन्द्र. The northern lord of Panapanni gods. ठा॰ २, ३ ;

विहिंस. त्रि॰ (विहिंस) હિંસા કરનાર. हिंसा करने वाला. A killer ; A slayer.

आया० १, ६, ४, ३ ;

विहिंसण. न० (विहिंसन) વિવિધ. પ્રકારે મારવું તે. विविध प्रकार से मारना. Killing by various means. पगह० १, १;

विहेडय. त्रि० (विहेटक) અનાદર કરનાર. अनादर-कर्ता. One that insults. दस० १०, १० ;

विहेडि. त्रि० (विहेटिन्) (१) હિંસા કરનાર. हिंसा करने वाला. A killer. (२) પીડા કરનાર. पीड़ा करने वाला. One that afflicts. सूय० १, ८, ४ ;

विहेडिय. त्रि० (विहेटित) પીડિત. पीड़ित. Pained; Afflicted भत्त० १३३ ;

वीअकस्ह. न० (वीतकश्म) (૧) એક ગોત્ર. गोत्र विशेष. A name of a lineage. (२) पुं० स्त्री० તે ગોત્રમાં ઉત્પન્ન થયેલ. उस गोत्र में उत्पन्न. Born in that family. ठा० ७ ;

वीइ. पुं० स्त्री० (वीचि) (૧) સંબંધ. संप्रयोग; संबन्ध. Relation. भग० १०, २; (२) પૃથગ્ ભાવ ; જુદાઈ. पृथग् भाव ; जुदाई. Diversity ; Separation. भग० १४, ६टी ;

वीइ. स्त्री० (विकृति) (૧) દુષ્ટ ક્રિયા. विरूप कृति ; दुष्ट क्रिया. Wicked action. (२), त्रि० દુષ્ટ ક્રિયા વાળું. दुष्टक्रियावाला. Wicked. भग० १०, २;

वीइंगाल. त्रि० (वीताङ्गार) રાગ રહિત. राग-रहित. Free from attachment. भग० ७, १ ;

वीई. अ० (विविच्य) અલગ થઇને ; જુદા થઇને. पृथग् होकर ; जुदा होकर. Being separated. भग० १०, २ ;

वीई. अ० (विचिन्त्य) ચિંતન કરીને. चिन्तन. करके. Having thought. भग० १०, २;

वीडिअ. त्रि० (व्रीडित) શરમાળ. लज्जित ; शरमिन्दा. Bashful ; Ashamed. नाया० १, ८ ;

वीरंगय. पुं० (वीराङ्गद) (૧) મહાવીર પ્રભુ પાસે દીક્ષા લેનાર એક રાજા. भगवान् महावीर के पास दीक्षा लेने वाला एक राजा. A king who was initiated by Lord Mahavira. ठा० ८;

वीरजस. पुं० (वीरयशस्) મહાવીર પ્રભુની પાસે દીક્ષા લેનાર એક રાજા. भगवान महावीर के पास दीक्षा लेने वाला एक राजा. A king who was initiated by Lord Mahavira. ठा० ८ ;

वीरविराली. स्त्री० (वीरबिराली) એક લતા. वल्ली-विशेष. A kind of creeper. पन्न० १ ;

वीरलेस. पुं०न० (वीरलेश्य) એક દેવવિમાન. एक देवविमान. Name of a celestial aerial car. सम० १२ ;

वीरल्ल. पुं० (वीरल्ल) એક પક્ષી. श्येन पक्षी. A kind of bird. पगह० १, १ ;

वीरसिट्ठ. पुं० न० (वीरसृष्ट) એક દેવવિમાન. एक देव विमान. A particular celstial aerial car. सम० १२;

वीसइम. न० (विंशतिम) એક સાથે નવ દિવસના ઉપવાસ. लगातार नव दिनों का उपवास. Nine fasts at a time. नाया० १, १ ;

वुक्कम. पुं० (व्युत्क्रम) ઉત્પત્તિ. उत्पत्ति. Production ; Creation. सूय० २, ३, १; २, ३, १७ ;

वुग्गहअ. त्रि० (व्युद्ग्राहक) કલહ કારક. कलह कारक. Quarrelsome. दस० १०, १० ;

वुच्चमाण. त्रि० (उच्यमान) જે કહેવામાં આવે તે. जो कहा जाता हो वह. Which is to be said. सूय० १, ६, ३१ ;

वुच्चा. अ० (उक्त्वा) કહીને. कहकर. Having said. सूय० २, २, ८१;

वुड्ढ. त्रि० (वृद्ध) શાંત ; નિર્વિકાર. शान्त ; निर्विकार. Calm ; Silent; Unchangeable. ठा० ८ ; એક જૈન મુનિનું નામ. एक जैन मुनि का नाम. A name of a Jain Saint. कप्प०

वुसी. स्त्री० (वृषी) મુનિનું આસન. मुनि का आसन. A seat of a saint. **—मंत.** त्रि० (मत्) સંયમી; સાધુ; મુનિ. संयमी ; साधु ; मुनि. A saint ; A sadhu. सूय० १,८,१६; १,११,१५ ; १,१५,४ ;

वेअ. पुं० (वेद) (૧) આચારાંગ આદિ જૈન સૂત્ર. आचारांग आदि जैन शास्त्र. A Jain scripture, *i e.* Acharanga etc. आया० १, ३, १,२ ; (२) જાણકાર. विज्ञ; जानकार. A knower ; A learned. भग०

वेअगछुहिय. त्रि० (छिन्नवेदक) જેના પુરૂષ ચિહ્ન આદિ કાપવામાં આવ્યા હોયતે. जिसका पुरुप-चिह्न आदि काटा गया हो वह. One whose generative organs etc. are cut. सूय० २, २, ६३ ;

वेअच्छ. न० (वैकच्छ) (१) એક પ્રકારનો બંધ ; મર્કટ બંધ. बन्ध-विशेप ; मर्कट बन्ध. A kind of physical make-up. (२) ખભા ઉપરથી નીચે લટકતું તે. कन्धेके नीचे लटकना. Hanging from the shoulder. नाया० १, ८ ;

वेअवंत. त्रि० (वेदवत्) વેદોનો જાણકાર. वेदों का जानकार. Versed in Vedas. आया० १, ३, १, २;

वेआरणिअ. त्रि० (वैचारणिक) વિચાર સંબંધ. विचार-सम्बन्ध. Relating to meditation. ठा० २, १ ;

वेआलिय. त्रि० (वैक्रिय) વિક્રિયાથી ઉત્પન્ન થયેલ. विक्रिया से उत्पन्न. Produced by transformation. सूय० १,५,२,१७;

वेआली. स्त्री० (वैताली) એક નગરી. नगरी विशेष. A name of a city. नाया० १, १६ ;

वेइअ. त्रि० (वैदिक) (१) વેદ સંબંધી. वेदाश्रित ; वेद-संबन्धी. Relating to Vedas. ठा० ३, ३ ;

वेजयंत. पुं० न० (वैजयन्त) (१) જંબૂદ્વીપ, લવણ સમુદ્ર, ધાતકી ખંડ, કાલોદ સમુદ્ર, પુષ્કરવર દ્વીપ અને પુષ્કરોદ સમુદ્રના દક્ષિણ દ્વારના અધિષ્ઠાતા દેવ. जम्बूद्वीप, लवण समुद्र, धातकी खण्ड, कालोद समुद्र, पुष्करवर द्वीप और पुष्करोद समुद्र के दक्षिण द्वारों के अधिष्ठाता देव. The presiding god of the southern door of Jambudvipa, Lavan sea, Dhatki khand, Kaloda sea, Pushkar dvipa and Puskroda. ठा० ४, २; जीवा० ३, २; (२) त्रि० પ્રધાન ; શ્રેષ્ઠ. प्रधान ; श्रेष्ठ Excellent ; Best. सूय० १,६,२० ;

वेढिम. पुं० स्त्री० (वेष्टिम) એક પ્રકારનું ખાદ્ય. खाद्य विशेष. A kind of eatable. पराह० २, ५ ;

वेणइय. न० (वैनयिक) વિનય ; નમ્રતા. विनय ; नम्रता. Courtesy ; Politeness ; Humility. ठा० ५, २ ; दस० ६, १, १२ ;

वेदिग. पुं० (वैदिक) એક ઇભ્ય મનુષ્ય-જાતિ. एक इभ्य मनुष्य जाति. A kind of human race. ठा० ६ ;

वेदिस. न० (वैदिश) વિદિશા તરફનું નગર. विदिशा तरफ का नगर. A city of the oblique direction. अणुजो० १४६;

वेदेह. पुं० (वैदेह) એક ઇભ્ય મનુષ્ય જાતિ.

एक इभ्य मनुष्य-जाति. A kind of human race. ठा० ६ ;

वेदेहि. पुं० (विदेहिन्) વિદેહ દેશનો રાજા. विदेह देश का राजा. A king of Videha country. उत्त० ९, ६२ ;

वेयावच्च. वेयावडिय. न० (वैयावृत्त्य-वैयावृत्त्य) સેવા ; શુશ્રૂષા. सेवा ; शुश्रूषा. Service. नाया० १, ५ ;

वेरत्तिय. त्रि० (वैरात्रिक) રાત્રિના ત્રીજા પ્રહરનો સમય. रात्रि के तृतीय प्रहर का समय. The third Prahara (a period of three hours) of a night. उत्त० २६, २० ;

वेरुलिय. पुं० न० (वैडुर्य) (१) રૂચક પર્વતનું એક શિખર. रुचक पर्वतका एक शिखर. A summit of the Ruchaka mountain. ठा० ८ ; (२) त्रि० વૈડૂર્ય રત્નવાળું. वैडूर्य रत्न वाला. Having sapphires. जीवा० ३, ४; राय०

वेसमण. पुं० (वैश्रमण) એક રાજકુમાર. एक राजकुमार. Name of a prince. विवा० २, ६ ;

वेसमणदत्त. पुं० (वैश्रमणदत्त) એક રાજાનું નામ. एक राजा का नाम. A name of a king. विवा० १, ९;

वेसमणप्पभ. पुं० (वैश्रमणप्रभ) વૈશ્રમણના ઉત્પાત પર્વતનું નામ. वैश्रमण के उत्पात पर्वत का नाम. A pleasure-mountain of Vaishramana. ठा० १० ;

वेह. पुं० (वेध) (१) મિશ્રણ. अनुवेध; अनुगम; मिश्रण. Mixture. (२) એક પ્રકારનું જુગાર. द्यूत-विशेष; एक तरह का जूआ. A kind of gambling. सूय० १, ९, १७; (३) અત્યંત દ્વેષ. अनुशय; अत्यन्त द्वेष. Utter malice; Extreme rancour. पण्ह० १, ३;

वेहण. न० (वेधन) છેદ કરવું તે. वेधन; छेद करना. Act of cutting. राय० १४६;

वोगड. त्रि० (व्याकृत) (१) કહેલું. कहा हुआ; प्रतिपादित. Said; Told; Explained. सूय० २, ७, ३८ ;

वोगसिअ. त्रि० (व्युत्कर्षित) બહાર કાઢેલ. निष्कासित; बाहर निकाला हुआ. Drawn out. तंदु० २;

वोसट्ठ. त्रि० (व्युत्सृष्ट) (१) સાફસુફ વિનાનું. परिष्कार रहित; साफसूफ-वर्जित. Unclean; Dirty. सूय० १, १६, १; (२) કાયોત્સર્ગમાં સ્થિત. कायोत्सर्ग में स्थित. Absorbed into complete meditation; दस० ५, १, ९१;

स. त्रि० (सत्) વિદ્યમાન. विद्यमान. Present, Existent ; Being. सूय० १, १, १, १६ ; **—ल्लग.** पुं० (लग) પ્રશસ્ત સંવરણ ; ઇન્દ્રિય સંયમ. प्रशस्त संवरण ; इन्द्रिय संयम. Self-control. सूय० २, २, ५७; **—वाय.** पुं० (वाद) પ્રશસ્તવાદ. प्रशस्तवाद. Generous discussion. सूय० २, ७, ५; **—वाया.** स्त्री० (वाच्) પ્રશસ્તવાણી. प्रशस्त वाणी. Munificent speech. सूय० २, ७, ५

स. न० (स्व) ધન ; દ્રવ્ય. धन ; द्रव्य. Wealth ; Riches. आया० २, १, १, ११; (२) કર્મ. कर्म. Deed; Action. आया० २, १६, ६ ;

सइकाल. पुं० (स्मृतिकाल) ભિક્ષા મળવાનો સમય. भिक्षा मिलने का समय. The time for begging. दस० ५, २, ६;

सइम. त्रि० (शततम) સોમું. सौवां; १०० वां. Hundredth. नाया० १, १६ ;

सई. स्त्री० (शची) ઇન્દ્રાણી ; શક્રેન્દ્રની એક પટરાણી. इन्द्राणी; शक्रेन्द्र की एक पटरानी.

The crowned queen of Lord of gods. ठा० ८; नाया० २;

सउणि. पुं० (शकुनि) દુર્યોધનના મામા. दुर्योधन का मामा The maternal uncle of Duryodhana. नाया० १, १६;

संकट्टिअ. त्रि० (संकर्तित) કાપેલું. काटा हुआ. Cut. ठा० ४, ४;

संकुड. त्रि० (संकुट) સાંકડું; સંકીર્ણ. संकीर्ण; संकुचित. Narrow. सू० प० १६;

संकुसुमिअ. त्रि० (संकुसुमित) સારી રીતે ફાલેલું. अच्छी तरह पुष्पित. Well-fertilized. राय० ३८;

संकोड. पुं० (संकोट) સંકોચ. सकोड़ना; संकोच. Contraction. पगह० १, ३;

संखेविय. त्रि० (संक्षेपिक) સંક્ષેપ યુક્ત. संक्षेप-युक्त. Abridged; Abbreviated. **—दसा.** स्त्री० (दशा) એક જૈન ગ્રન્થ. जैन ग्रन्थ-विशेष. A Jain volume. ठा० १०;

संग. पु० न० (सङ्ग) બંધન. बन्धन. Tying; Binding; Bondage. 'भोगा इमे संगकरा हवंति' उत्त० १३, २७;

संगइ. स्त्री० (संगति) નિયતિ; ભાગ્ય. नियति. Fortune; Destiny; Luck. सूय० १, १, २, ३;

संगह. पुं० (संग्रह) (૧) સ્વીકાર; ગ્રહણ. स्वीकार; ग्रहण. Acceptance. ठा० ८; (૨) કષ્ટમાં સહાય કરવીતે. कष्ट आदि में सहायता करना. To help in trouble. ठा० १०; (૩) त्रि० સંગ્રહ કરનાર. संग्रह करने वाला. One who collects. वव० ३; (૪) એક નક્ષત્ર. नक्षत्र विशेष. A constellation, वव० १;

संगिण्हण. न० (संग्रहण) આશ્રય દાન. आश्रय-दान. Giving of repose. ठा० ८;

संगोप्फ. संगोफ. पुं० (संगोफ) એક બંધ; મર્કટ બંધ રૂપ ગુંફન. बन्ध-विशेष; मर्कट बन्ध रूप गुम्फन. A kind of corporal frame. उत्त० २२, ३५;

संघंस. पुं० (संघर्ष) (૧) ઘસવું તે. घिसाव; रगड़. Rubbing. (२) આઘાત. आघात; धक्का. A blow. नाया० १, १;

संघड. त्रि० (संघट) નિરંતર. निरन्तर. Constant; Continuons. आया० १, ४, ४, ४;

संचुण्णिअ-संचुन्निअ. त्रि० (संचूर्णित) ચૂરે ચૂરા કરેલ. चूर चूर किया हुआ. Cut into pieces. नाया० १, १;

संजत्तिअ-ग. त्रि० (सांयात्रिक) વહાણ થી મુસાફરી કરનાર. जहाज से यात्रा करने वाला; समुद्र मार्ग का मुसाफिर. A traveller by a ship. नाया० १, ८;

संजूह. पुं० न० (संयूथ) ગ્રંથની રચના. ग्रन्थ-रचना. पुस्तक-निर्माण. Composition; A literary work. अणुजो० १४६;

संझाणुराग. पुं० (संध्यानुराग) સાંજના વાદળનો રંગ. सांझ के बादल का रंग. Colours of the eve; Twilight. पन्न० २;

संण. त्रि० (संज्ञ) જાણકાર. जानकार; ज्ञाता. A knower; Learned. आया० १, ५, ६, १०;

संणाहिय. त्रि० (सांनाहिक) યુદ્ધની તૈયારી સાથે સંબંધ રાખનાર. युद्ध की तैयारी से संबन्ध रखने वाला. Relating to the preparation for battle. नाया० १, १६;

संणि. त्रि० (संज्ञिन्) (१) સમ્યગ્દર્શન વાળું सम्यग्दर्शन वाला; सम्यक्त्वी. Having the right belief. भग० (२) न० એક ગોત્ર; જે વાશિષ્ઠ ગોત્રની શાખા છે.

गोत्र-विशेष; जो वसिष्ट गोत्र की शाखा है. A lineage which is the branch of the Vashistha one. (૩) पुं॰ स्त्री॰ તે ગોત્રમાં ઉત્પન્ન થયેલ. उस गोत्र में उत्पन्न. Born in that family. ठा॰७;

संणिपडिअ. त्रि॰ (संनिपतित) પડેલું. गिरा हुआ. Fallen. विवा॰ १, ६ ;

संणिरुद्ध. त्रि॰ (संनिरुद्ध) રોકેલું ; અટકાવેલું. रुका हुआ; नियन्त्रित. Stopped. आया॰ २, १, ४, ४ ;

संतच्छिअ. त्रि॰ (संतच्छित) છોલેલું. छिला हुआ, Scraped; Peeled. पण्ह॰१,१;

संतारिम. त्रि॰ (संतारिम) તરવા યોગ્ય. तैरने योग्य. Swimable. आया॰ २, ३, १, १३ ;

संति-कम्मंत. न॰ (शान्ति–कर्मान्त) જ્યાં શાન્તિ-કર્મ કરવામાં આવે તે સ્થાન. जहां शान्ति कर्म किया जाता हो वह स्थान. आया॰ २, २, २, ६ ;

संतुयट्ट. त्रि॰ (संत्वग्वृत्त) જેણે પડખું ફેરવ્યું હોય તે. जिसने पार्श्व घुमाया हो वह; जिसने करवट बदली हो वह. One who haschanged the side. नाया॰१,१३;

संथड संथडिय. त्रि॰ (संस्तृत) (૧) ઘન. घन; निविड़. Solid ; Compact ; Sound. आया॰ २, १, ३, १०; (२) તૃપ્ત ; જેણે પર્યાપ્ત ભોજન કર્યું હોય તે. तृप्त ; जिसने पर्याप्त भोजन किया हो वह. Contented; Satisfied. आया॰ २, ४, २, ३ ; दस॰ ७, ३३ ; (૩) એકત્રિત. एकत्रित. Collected ; Gathered. आया॰ २, १, ६, १ ;

संथारग-य. पुं॰ (संस्तारक) (१) ઓરડો. अपवरक ; कमरा. A room. आया॰ २, २, ३, १ ; (२) ઉપાશ્રય उपाश्रय; साधु का वास-स्थान. A Jaina monastery. वव॰ ४ ;

संथुअ. त्रि॰ (संस्तुत) સંગત. संबद्ध; संगत. Proper ; Right. सूय॰ १, १२, २ ;

संदिट्ठ. त्रि॰ (संदिष्ट) છીલકા કાઢેલ. छंटा हुआ ; छिलका निकाला हुआ. Scraped; Peeled. राय॰ ६७ ;

संदीण. पुं॰ (संदीन) (१) એક દ્વીપ. द्वीप विशेष. A name of an island. (२) થોડા સમય સુધી રહેનાર દીવો. अल्पकाल तक रहने वाला दीपक. A lamp lastnig for a short time. (૩) શ્રુતજ્ઞાન. श्रुतज्ञान. Scriptural knowledge. (૪) ક્ષોભણીય, क्षोभ्य; क्षोभणीय. Worthy to be agitated. आया॰ १, ६, ३, ३;

संधय. त्रि॰ (संधक) સંધાન કરનાર. संधान कर्ता. A joiner दस॰ ६, ४, ५ ;

संनक्खर. न॰ (संज्ञाक्षर) અકાર આદિ અક્ષરોની આકૃતિ. अकार आदि अक्षरोंकी आकृति. A figure of अ etc. नंदी १८७;

संनिलयण. न॰ (संनिलयन) આશ્રય; આધાર. आश्रय ; आधार. A support; A patronage; Protection. 'सव्वदुक्खसंनिलयणं' पण्ह॰ १, ५ ;

संनिवाइ. त्रि॰ (संनिवादिन्) સંગત બોલનાર; વ્યાજબી કહેનાર. संगत बोलने वाला; व्याजबी कहने वाला. A proper speaker. भग॰ १, १ ;

संनिवाइय. पुं॰ (सन्निपातिक) મેળ; સયોગ. संनिपात; मेल; संयोग. A meeting. अणुजो॰ ११३ ;

संनिवाडिय. त्रि॰ (सन्निपातित) નાશ કરેલ. विध्वस्त किया हुआ. Ruined; Destroyed. नाया॰ १, १६ ;

संनिवेसणया. स्त्री॰ (संनिवेशना) સંસ્થાપન. संस्थापन. Establishing. उत्त॰२६,१;

संपगिद्ध. त्रि० (संप्रगृद्ध) અતિ આસક્ત. अति आसक्त. Devotedly attached to. पगह० १, ४ ;

संपग्गहीश्र. त्रि० (संप्रगृहीत) વિશેષ અભિમાન યુક્ત. खूब प्रकर्षसे गृहीत; विशेष अभिमान युक्त. Arrogant ; Very proud. दूस० ६, ४, २ ;

संपणाइय संपणादिय. त्रि० (संप्रणादित) સમીચીન-સુંદર શબ્દ વાળું. समीचीन शब्द वाला. Having beautiful words. जीवा० ३, ४;

संपदावण. न० (संप्रदापन-संप्रदान) એક કારક. कारक-विशेष.The dative case. ठा०८;

संपहिट्ठ. त्रि० (संप्रहृष्ट) હર્ષ પામેલ. हर्षित; प्रमुदित. Delighted. उत्त० १५, ३ ;

संपाइम. त्रि० (संपातिम) જનાર; ગતિ કરનાર. जाने वाला; गति-कर्ता. A goer. आया० २, १, ३, ६; २, ३, १, १४;

संपाय. पुं० (संपात) (૧) નિરર્થક અસત્ય બોલવું તે. व्यर्थ का झूठ ; निरर्थक असत्य भाषण. Telling a useless lie. पगह० १,५; (૩) હાલવું ચાલવું તે. चलन हिलन. Moving to and fro. उत्त० १८, २३ ;

संपिट्ठ. त्रि० (संपिष्ट) પીસેલું; વાટેલું. पिसा हुआ. Pounded; Levigated. सूय० १, ४, २, ८ ;

संपुच्छणी. स्त्री० (संपुच्छनी) સાવરણી. झाडू; संमार्जनी. A broom ; A besom. राय० २१;

संपुड. पुं०न० (संपुट) સંચય ; સમૂહ. संचय; समूह. A collection ; A multitude सूय० १, ५, १, २३;

संपुडिश्र. त्रि० (संपुटित) જોડેલું. जुड़ा हुआ. Joined. नाया० १, १ ;

संपूयण. न० (संपूजन) પૂજન. पूजंन; अभ्यर्चन. Worship. सूय० १, १०, ७ ;

संभंति. स्त्री० (संभ्रान्ति) ઉત્સુકતા. संभ्रम; उत्सुकता. Eagerness; Earnestness. भग० १६, ५;

संभंतिय. त्रि०(सांभ्रान्तिक) સંભ્રમથી બનેલું; ઉતાવળથી બનેલું. संभ्रम से बना हुआ. Hurriedly made. भग० १६, ५ ;

संभार. पुं० (सम्भार) મસાલો ; શાક વગેરે માં નાખવામાં આવતો મસાલો. मसाला; शाक आदि में ऊपर डाला जाता मसाला. Spices; Condiment. नाया० १,१६;

संभिराण-न्न. त्रि० (संभिन्न) બીલકુલ ભેદ વાળું. बिलकुल भिन्न-भेद वाला. Entirely divided ; Completely separated. पगह० २, १;

संमइ. स्त्री० (संमति) (૧) અનુમતિ. अनुमति. A consent. सूय० १,८,१४; (२) पुं० વાયુકાય; પવન. वायुकाय; पवन. The wind. (૩) વાયુકાયના અધિષ્ઠાતા દેવ. वायुकाय का अधिष्ठाता देव. A presiding god of the wind. ठा० ५,१;

संमिस्स. त्रि० (संमिश्र) ઉખાડેલી છાલ વાળું. उखड़ी हुई छाल वाला. Scratched; Skinned. आया०२, १, ८, ६;

संमुइ. पुं० (सन्मुचि) ભારતવર્ષમાં ભવિષ્ય માં થનાર એક કુલકર પુરૂષ. भारतवर्ष में भविष्य में होने वाला एक कुलकर पुरुष. The future Kulkara of Bharat Varsha. ठा० १०;

संमुच्छिय. त्रि० (संमूर्च्छित) ઉત્પન્ન થયેલ. उत्पन्न. Produced. सू० प० ६ ;

संलीढ. त्रि० (संलीढ) સંલેખણા યુક્ત. संलेखना-युक्त. Having austerity. नंदी० २०६;

संलोश्र. त्रि० (संलोक) જેના ઉપર દૃષ્ટિ પડી શકે તે. जिस पर दृष्टि पड़ सकती हो.

Which can be seen. उत्त॰ २४,१६;

संवट्ट. पुं॰ (संवर्त) એક પ્રકારનો વાયુ. वायु-विशेष; तृणको उड़ानेवाला वायु. A wind of a particular class. पन्न॰ १;

संवरिश्र. त्रि॰ (संवृत) આરાધન કરેલ. आराधन; आसेवित. Worshipped. पण्ह॰ २, १;

संविकिरणा. त्रि॰ (संविकीर्ण) સારી રીતે વ્યાપેલું. अच्छी तरह व्याप्त. Well-pervaded. पन्न॰ २;

संविचिरण-न्न. त्रि॰ (संविचीर्ण) સેવન કરેલ. संविचरित ; आसेवित. Enjoyed. नाया॰ १, ५ ;

संविभागि. त्रि॰ (संविभागिन्) બીજાને દઈ ને ભોજન કરનાર. दूसरे को देकर भोजन करने वाला. One who takes food after giving others. उत्त॰ ११, ६; दस॰ ६, २, २३ ;

संवुड्ढ. त्रि॰ (संवृद्ध) વધેલું. बढ़ा हुआ. Remained. सूय॰ २, १, २६ ;

संवेयण. त्रि॰ (संवेजन) વૈરાગ્ય જનક. संवेग-जनक. Causing in difference to the world. ठा॰ ४, २;

संवेयण. त्रि॰ (संवेदन) બોધ જનક. बोध-जनक. Instructive. ठा॰ ४, २;

संसया. स्त्री॰ (संसत्) પરિષદ્ ; સભા. परिषद; सभा. A meeting; An assembly. उत्त॰ १, ४७ ;

संसेय. पुं॰ (संसेक) સિંચન. सिंचन. Sprinkling. ठा॰ ३, ३ ;

संसेस. पुं॰ (संश्लेष) સંબંધ;સંયોગ. सम्बन्ध; संयोग. Connection; Junction. आया॰ २, १३, १;

संहय. त्रि॰ (संहत) મળેલું. मिला हुआ. Procured ; Secured. पण्ह॰ १,४;

सकथ. न॰ (सकथ) તાપસોનું એક ઉપકરણ. तापसों का एक उपकरण. An implement of an ascetic. निर॰ ३,१;

सक्कप्पभ. पुं॰ (शक्रप्रभ) શક્રનો એક ઉત્પાત પર્વત. शक्र का एक उत्पात-पर्वत. A pleasure-mountain of Indra. ठा॰ १० ;

सक्कय. त्रि॰ (सत्कृत) સંમાનિત. संमानित. Honoured; Respected. पण्ह॰ १,४

सक्कुलि. स्त्री॰ (शष्कुलि) કાનનું છિદ્ર. कर्ण-विवर; कान का छिद्र. A hole of an ear. नाया॰ १, ८ ;

सगड. पुं॰ (शकट) એક સાર્થવાહનો પુત્ર. एक सार्थवाह-पुत्र. A son of the leader of a caravan. विवा॰ १,१;

सज्झाइय. त्रि॰ (स्वाध्यायिक) જેમાં પઠન આદિ સ્વાધ્યાય થઈ શકે એવો શાસ્ત્રોક્ત દેશ, કાળ આદિ. जिसमें पठन आदि स्वाध्याय हो सके ऐसा शास्त्रोक्त देश, काल आदि. A place, time etc. prescribed by sacred laws proper for studying. ठा॰ १०;

सड्ढा. स्त्री॰ (श्रद्धा) સ્પૃહા; અભિલાષ. अभिलाष; स्पृहा; वांछा. Desire; Ambition. विवा॰ १, १ ;

सणिप्पवाय. पुं॰ (शनैःप्रपात) જીવોથી ભરેલી એક પૌદ્‌ગલિક વસ્તુ. जीवों से भरी हुई पौद्‌गलिक वस्तु विशेष. A substance of material molecules full of souls. ठा॰ २, ४;

सतग्घी. स्त्री॰ (शतघ्नी) એક પ્રકારનું અસ્ત્ર. अस्त्र-विशेष. A kind of weapon. पण्ह॰ १, १;

सतद्दु. स्त्री॰ (शतद्रु) એક મહાનદી. A great river. ठा॰ ५, ३ ;

सत्तच्छय. पुं॰ (सप्तच्छद) એક પ્રકારનું વૃક્ષ. वृक्ष-विशेष; सतवन का पेड़; सतौना.

A kind of tree. नाया० १, १६ ;

सत्तट्ठि. स्त्री० न०(सप्तषष्टि) સડસઠ. सड़सठ. Sixty seven. सू० प० १२ ;

सद्दल. न० (शाद्वल) લીલું ઘાસ. हरित ; हरा घास. Green grass. नाया० १,१;

सद्धल. पुं० (सद्धल) એક પ્રકારનું હથીયાર. एक प्रकार का हथियार ; कुन्त ; वर्छा. A kind of weapon. पराह० १, १ ;

सद्धिअ. त्रि० (श्रद्धिक) શ્રદ્ધાવાળું. श्रद्धा वाला. Faithful ; Confidential. पराह० १, ३ ;

सप्पि. त्रि० (सर्पिन्) હાથમાં લાકડીની સહાયથી ચાલનાર એક રોગી. रोगी-विशेष; हाथ में लकड़ी के सहारे से चल सकने वाला रोगी-विशेष. A kind of patient. पराह० २, ५ ;

सब्भ. त्रि० (सभ्य) શિષ્ટ. सभोचित ; शिष्ट. Civilized ; Educated. 'असब्भभासी' दस० ६, २, ८ ;

सम. त्रि० (सम) (१) તટસ્થ; મધ્યસ્થ ; ઉદાસીન. तटस्थ ; मध्यस्थ ; उदासीन ; राग द्वेष से रहित. Neutral ; Indifferent. सूय० १, १३, ६ ; ठा० ८ ; (२) આકાશ. आकाश ; गगन. A sky. भग० २०, २ ;

समचक्कवाल. न० (समचक्रवाल) ગોલાકાર. वृत्त; गोलाकार. A circle; A round. सू० प० ४ ;

समज्झासिय. त्रि० (समध्यासित) અધિષ્ઠિત. अधिष्ठित Presided ; Authorized. सू० प० १०, १ ;

समणसीह. पुं० (श्रमणसिंह) શ્રેષ્ઠ મુનિ. श्रेष्ठ मुनि. The excellent saint. पराह० २, ५ ;

समणुन्न. त्रि० (समनोज्ञ) (१) સુંદર ; મનોહર. सुन्दर ; मनोहर. Beautiful; Handsome. (२) સુંદર વેષ આદિ યુક્ત. सुन्दर वेष आदि वाला. Beautifully dressed. आया० १, ८, १, १ ;

समणुसट्ठ. त्रि० (समनुशिष्ट) અનુજ્ઞાત ; અનુમત. अनुज्ञात; अनुमत. Sanctioned; Consented. आया० २,१,१०,४;

समहिट्ठात्तार. त्रि० (समधिष्ठातृ) અધ્યક્ષ; અધિપતિ. अध्यक्ष ; मुखी ; अधिपति. The president ; The leader. आया० २, २, ३, ३; २, ७, १, २ ;

समाओग. पुं० (समायोग) સ્થિરતા. स्थिरता. Steadiness. तंदु० १४ ;

समाजुत्त. न० (समायुक्त) જોડવું તે. संयोजन; जोड़ना. Joining; Connecting. राय० ४० ;

समाधारणया. स्त्री० (समाधारणा) સમાન ભાવે સ્થાપન. समान भाव से स्थापन. Generally founded. उत्त० २६,१ ;

समाभरिअ. त्रि० (समाभरित) આભરણ સહિત. आभरण-युक्त. Ornamented. अणुजो० २५३ ;

समाहड. त्रि० (समाहृत) વિશુદ્ધ ; નિર્મલ. विशुद्ध; निर्मल. Pure ; Clean. आया० २, १, ३, ६ ;

समाहिअ. त्रि०(समाहृत) ગ્રહણ કરેલ. गृहीत. Took; Received. आया०१,८, ५,२;

समाहिअ. त्रि० (समाख्यात) સમ્યગ્ પ્રકારે કહેલું. सम्यग् कथित. Well-said. सूय० १, ६, २९ ; आया० २, १६, ४ ;

समाहिय. त्रि० (समाहित) (१) શોભન ; સુંદર. शोभन ; सुन्दर. Beautiful ; Elegant. (२) અબીભત્સ. अबीभत्स. undisgusting. (३) નિર્દોષ. निर्दोष. Innocent ; Faultless; Pure. सूय० १, ३, १, १० ;

समिअ. त्रि० (श्रमित) શ્રમવાળું. श्रम-युक्त

Fatigued; Tired. भग० २, ५;

समिअ. त्रि० (समिक) સમ; રાગ દ્વેષ રહિત. सम; राग द्वेष रहित. Free from attachment and hatred. पण्ह० २, ५;

समिअ. न० (साम्य) સમતા; રાગાદિનો અભાવ. समता; रागादि का अभाव; समभाव. Absence of attachment etc. सूय० १, १६, ५; आया० १, ८, ८, १४;

समिआ. स्त्री० (समिता) ધઉંનો લોટ. गेहूं का आटा. Wheat flour. नाया० १, ८;

समिंजग. पुं० (समिञ्जक) ત્રીન્દ્રિય જંતુની એક જાતિ. त्रीन्द्रिय जंतु की एक जाति. A kind of insect having three senses. उत्त० ३६, १३९;

समुक्करिस. पुं० (समुत्कर्ष) અતિશય ઉત્કર્ષ. अतिशय उत्कर्ष. Excessive prosperity. उत्त० २३, ८८;

समुच्छिन्न. त्रि० (समुच्छिन्न) ક્ષીણ પામેલ; વિનષ્ટ. क्षीण; विनष्ट. Ruined; Destroyed. ठा० ४, १;

समुट्ठिअ. त्रि० (समुत्थित) (१) ઉપસ્થિત. उपस्थित. Present; In proximity. (२) પ્રાપ્ત થયેલ. प्राप्त. Procured. सूय० १, ३, २, ९; (४) અનુષ્ઠાન કરેલ. अनुष्ठित; विहित. Performed; Executed. सूय० १, २, २, ३१;

समुत्त. न० (समुक्त) (१) એક ગોત્ર. गोत्र-विशेष. A lineage. (२) पुं० स्त्री० તે ગોત્રમાં ઉત્પન્ન થયેલ. उस गोत्र में उत्पन्न. Born in that family. ठा० ७;

समुदाहिय. त्रि० (समुदाहृत) પ્રતિપાદન કરેલ; કહેલ. प्रतिपादित; कथित. Proved, उत्त० ३६, २१;

समुद्द. पुं० (समुद्र) શાણ્ડિલ્ય મુનિના શિષ્ય; એક જૈન મુનિ. शाण्डिल्य मुनि के शिष्य एक जैन मुनि. Name of a Jaina saint, pupil of Shandilya. नंदी० ४९;

समुद्ददत्ता. स्त्री० (समुद्रदत्ता) સમુદ્રદત્ત મચ્છીમારની ભાર્યા. समुद्रदत्त मच्छीमार की भार्या. A wife of a fisher-man named Samudradatta. विवा० १, ८;

समुद्देसण. न० (समुद्देशन) સૂત્રોના અર્થનું અધ્યાપન. सूत्रों के अर्थ का अध्यापन. Teaching of scriptural meaning. नंदी० २०९;

समुवविट्ठ. त्रि० (समुपविष्ट) બેઠેલું. बैठा हुआ. Sat. राय० ७५;

समुस्सय. पुं० (समुच्छ्रय) (१) ઉંચાઈ. ऊंचाई; उर्ध्वता. Height. सूय० २, ४, ७; (२) ઉન્નતિ; ઉત્તમતા. उन्नति; उत्तमता. Prosperity. सूय० १, १५, ७;

समेर. त्रि० (समर्याद) મર્યાદા યુક્ત. मर्यादा युक्त. Limited. ठा० ३, २;

सम्म. त्रि० (सम्यञ्च्) (१) સત્ય; સાચું. सत्य; सच्चा. True. सूय० १, ८, २३; सम्म० ८७; (२) અવિપરીત; અવિરૂદ્ધ. अविपरीत; अविरुद्ध. Not reverse; Not adverse. ठा० १, ३-४; (३) શોભન; સુંદર. शोभन; सुन्दर. Beautiful; Handsome. (४) ઉચિત; વ્યાજબી. संगत; उचित; व्याजबी. Proper; Suitable; Right. सूय० २, ४, ३;

सम्मावाय. पुं० (सम्यग्वाद) (१) અવિરૂદ્ધવાદ. अविरुद्धवाद. Uncontradictory discussion. (२) દૃષ્ટિવાદ; બારમો અંગ. दृष्टिवाद; बारहवाँ जैन अंग ग्रन्थ. Drishtivada; The twelfth Anga of Jainism. ठा० १०; (३) સામાયિક; સંયમ-વિશેષ. सामयिक; संयम

विशेष. Right conduct abandoning all sinful acts. आव० १ ;

सम्मुइ. स्त्री० (सन्मति) (१) સંગત મતિ. संगत मति. Proper wisdom. (२) સુંદર બુદ્ધિ सुन्दर बुद्धि; विशद बुद्धि. Pure wisdom. उत्त० २८, १७;

सय. पु० न० (शत) ઘણું. મ્હોટી સંખ્યા વાળું. बहुत ; भूरि ; अनल्प संख्या वाला. Plenty. नाया०१, १;

सयय. पुं० (शतक) (૧) વર્તમાન અવસર્પિણી કાળમાં ઉત્પન્ન થયેલ ઐરવત ક્ષેત્રના એક જિનદેવ. वर्तमान अवसर्पिणी काल में उत्पन्न ऐरवत वर्ष के एक जिन-देव. Name of a Jinadeo of Airvata Kshetra in the modern Avasarpini. सम० १५३;

सयालि. पुं० (शतालि) ભારત વર્ષના ભાવી અઢારમા જિનદેવનો પૂર્વજન્મીય નામ. भारतवर्ष के भावी अठारहवें जिनदेव का पूर्वजन्मीय नाम. Name of the future Jindeo of Bharatvarsha of his previous life. सम० १५४;

सयावरी. स्त्री० (सदावरी) ત્રીન્દ્રિય જંતુની એક જાતિ. त्रीन्द्रिय जंतु की एक जाति A kind of insect having three senses. उत्त० ३६, १३६;

सर. त्रि० (सर) ગમન કરનાર. गमन-कर्ता. A goer. दस० ६, ३, ६;

सरक्ख. पुं० न० (सद्रजस्) ધૂળ ; રજ. धूल ; रज. Dust. दस० ५, १, ७ ;

सरय. पुं० न० (सरक) એક પ્રકારનો દારૂ. मद्य-विशेष; गुड़ तथा धातकी का बना हुआ दारू. A kind of liquor. पण्ह० २, ५;

सरस्सई. स्त्री० (सरस्वती) એક રાજપત્ની. एक राज-पत्नी. A queen. विवा० २, २;

सरि. त्रि० (सदृश) સદૃશ ; સરખું. सदृश ; सरीखा ; तुल्य. Like ; Equal ; Same. भग० नाया० १, १, अंत० ५;

सरित्तार. त्रि० (स्मर्तृ) સ્મરણ કરનાર. स्मरण-कर्ता. One who reminds ; A reminder. ठा० ६;

सरीरणाम. पुं० न० (शरीरनामन्) નામ કર્મની એક પ્રકૃતિ. कर्म-विशेष; शरीर का कारणभूत कर्म. A particular Karma. सम० ६७;

सरीरबंधण. न० (शरीरबन्धन) એ નામની નામ કર્મની એક પ્રકૃતિ. कर्म-विशेष. A particular Karma. सम० ६७;

सरीरसंघायण. न० (शरीरसंघातन) એ નામનો નામ કર્મનો એક ભેદ. नाम कर्म का एक भेद. A variety of Nama Karma. सम० ६७;

सलाग. न० (शालाक्य) ચિકિત્સા શાસ્ત્ર ; આયુર્વેદનું એક અંગ. चिकित्सा शास्त्र ; आयुर्वेद का एक अंग. Medical science. विवा० १, ७ ;

सलोग. पुं० (श्लोक) શ્લાઘા; પ્રશંસા. श्लाघा; प्रशंसा. Praise. सूय० १, १३, १२ ;

सल्ल. पुं० न० (शल्य) એક પ્રકારનું અસ્ત્ર. अस्त्र-विशेष ; तोमर ; सांग. A kind of weapon. ठा० ३, ३ ;

सल्लग. त्रि० (शल्यक) શલ્ય વાળું ; કાંટો વગેરે શલ્યથી પીડિત. शल्य वाला ; शूल आदि शल्य से पीड़ित. Thorny. पण्ह०२, ५ ; (२) વિજ્ઞાન ; જાણપણું. परिज्ञान ; जानकारी, Knowledge. सूय० २, २, ५७ ;

सव्व. त्रि० (श्रव्य) સાંભળવા યોગ્ય. श्रवण-योग्य. Worthy to be heard. भग० १, १ ;

सव्वओभद्द. न० (सर्वतोभद्र) પાંચમું ગ્રૈવે-

યક વિમાન. पांचवा ग्रैवेयक विमान. The fifth Gravayaka celestial car. ठा० १० ;

सव्वगा. स्त्री० (सर्वगा) ઉત્તર રૂચક પર્વત ઉપર રહેનારી એક દિક્કુમારી દેવી. उत्तर रुचक पर्वत पर रहने वाली एक दिक्कुमारी देवी. A Dikkumari goddess dwelling on the northern Ruchaka mountain. ठा० ८;

सव्वट्ठ. पुं० न० (सर्वार्थ) (૧) સહસ્રાર દેવલોકનું એક વિમાન. सहस्रार देवलोक का एक विमान. A celestial aerial-car of the Sahasrara heaven. सम० १०५; (૨) પું૦ સર્વ અર્થ. सर्व अर्थ. Everything. आया० १, ८, ८, २५;

सव्वभावविउ. पुं० (सर्वभावविद्) આગામી કાળમાં ભારતવર્ષમાં થનાર બારમા જિન દેવ. आगामीकाल में भारतवर्ष में होने वाले बारहवें जिनदेव. Name of twelfth Jinadeo of Bharatvarsa in the future. सम० १५३;

सव्वविग्गहिअ. त्रि० (सर्वविग्रहिक) સર્વથા નાનું. सर्व-संक्षिप्त ; सबसे छोटा. Smallest. भग० १३, ४;

सव्वय. त्रि० (सर्वद) સર્વ દેનાર. सब देने वाला. All giver. पण्ह० २, १;

सव्वाव. त्रि० (सव्याप) વ્યાપક ; વ્યાપ્તિયુક્ત. व्याप्ति-युक्त ; व्यापक. Pervaded. भग० १, ६;

ससि. पुं० (शशिन्) દક્ષિણ રૂચક પર્વતનું એક શિખર. दक्षिण रुचक पर्वत का एक कूट. A summit of the southern Ruchaka mountain. ठा० ८;

सहीण. त्रि० (स्वाधीन) સ્વાધીન ; સ્વવશ. स्वायत्त ; स्ववश. Independent. दस० ८, ६ ;

सहोढ. त्रि० (सहोढ) ચોરીના માલવાળું. चोरी के माल से युक्त; स-मोष. One with the stolen property in his possession. नाया० १, २;

साइ. पुं० स्त्री० (साति) (૧) અવિશ્વાસ. अविश्रम्भ; अविश्वास. Nonconfidence. (૨) અસત્ય વચન; જૂઠ. असत्य-वचन ; झूठ. A lie. पण्ह० १, २;

साइ. पुं० (स्वाति) ભારતવર્ષમાં થનાર એક જિનદેવના પૂર્વ જન્મનું નામ. भारतवर्ष में होने वाले एक जिनदेव का पूर्वजन्मीय नाम. Name of a future Jinadeo of Bharatvarsha of his previous life. सम० १५४;

साइजोग. पुं० (सातियोग) મોહનીય કર્મ. मोहनीय कर्म. Mohaniya Karma. सम० ७१ ;

साएया. स्त्री० (साकेता) અયોધ્યા નગરી. अयोध्या नगरी. Ayodhya city. नाया० १, ८ ;

सागरदत्त पुं० (सागरदत्त) એક જૈન મુનિ. एक जैन मुनि. Name of a Jaina saint. सम० १५३;

साडणा. स्त्री० (शाटना) ખંડ ખંડ કરીને પાડવાનું કારણ; વિનાશનું કારણ. खण्ड २ होकर गिराने का कारण; विनाश कारण. Cause of ruin. विवा० १, १ ;

साण. त्रि० (शाण) શણનું બનેલું. सन का बना हुआ; पाट का बना हुआ. Made of linen. दस० ५, १, १८;

साणि. स्त्री० (शाणि) શણનું બનેલું કપડું. शण का बना हुआ कपड़ा. A cloth made of flax. दस० ५, १, १८;

सात. न० (सात) સુખ. सुख. Happiness. ठा० २, ४ ; —वेयणिज्ज. न० (वेदनीय) સુખનું કારણભૂત કર્મ. सुख का कारण

भूत कर्म. The causing karma of happiness. ठा० २, ४;

साधारणा. स्त्री० (संधारणा) વાસના; ધારણા. वासना; धारणा; स्मरण-शक्ति. Remembering power; Retentiveness. नंदी० १७६ ;

साम. पुं० (श्याम) (१) એક જૈન મુનિ; શ્યામાર્ય. एक जैन मुनि ; श्यामार्य. A Jain saint named Shyamacharya. नदी० ४६ ; (२) न० એક પ્રકારનું ઘાસ; ગંધ-તૃણ. तृण-विशेष; गन्ध तृण. A kind of grass. सूय० २,२,११;

सामरण. पुं० (सामान्य) અણપન્ની દેવોનો એક ઇન્દ્ર अणपन्नी देवों का एक इन्द्र A lord of Anapanni gods. ठा० २,३;

सामिधेय. न० (सामिधेय) સમિધના લાકડાનો સમૂહ. काष्ठ-समूह. A collection of woods (sacrificial sticks for the sacred fire). अंत० ३,८;

सामिलि. न० (स्वामिलि) (१) વત્સ ગોત્રની એક શાખા. गोत्र-विशेष, जो वत्स गोत्र की एक शाखा है. A lineage which is the branch of the Vatsa one. (२) पुं० स्त्री० તે ગોત્રમાં ઉત્પન્ન થયેલ. उस गोत्र में उत्पन्न. Born in that family. ठा० ७;

सामुदाइय. त्रि० (सामुदायिक) સમુદાયનું; સમુદાય સાથે સંબંધ રાખનાર. समुदाय का; समुदाय से संबन्ध रखने वाला. Relating to a multitude. नाया० १, १६ ;

सायं. अ० (सायम्) સત્ય; સાચું. सत्य; सच्चा. True. ठा० १० ;

सायग. त्रि० (स्वादक) સ્વાદ લેનાર. स्वाद लेने वाला. One who tastes. दस० ४, २६;

सायणा. स्त्री० (शातना) ખંડન; છેદન. खण्डन; छेदन. Cutting; Piercing. सम० २८;

सायणी. स्त्री० (शायनी-स्वापनी) મનુષ્યની દશ દશાયોમાંની દસમી—૯૦ થી ૧૦૦ વર્ષની ઉમ્મરવાળી દશા. मनुष्यकी दश दशाओं में दसवीं—९० से १०० वर्ष की उम्र वाली दशा. The tenth of the ten stages of man. तंदु० १६ ;

सायासुक्ख. न० (सातसौख्य) અતિશય સુખ. अतिशय सुख. Excessive happiness. जीवा० ३;

सार. पुं० न० (सार) (१) ન્યાય યુક્ત. न्याय्य; न्याय-युक्त. Just; Equitable. सूय० १,१,४,१०; (२) पुं० એક પ્રકારનું વૃક્ષ. वृक्ष-विशेष. A kind of tree. पन्न० १;

सारंग. न० (साराङ्ग) શ્રેષ્ઠ અવયવ. प्रधान दल; श्रेष्ठ अवयव. The best limb. पण्ह० २,५;

सारक्खिअ. त्रि० (संरक्षित) જેનું સંરક્ષણ કરવામાં આવ્યું હોયતે. जिसका संरक्षण किया गया हो वह. What is protected. पण्ह० २, ४ ;

सारय. त्रि० (स्वारत) આસક્ત. आसक्त; खूब लीन. Attached to. आया० १,४,४,१;

सारवंत. त्रि० (सारवत्) સારવાળું. सार-युक्त. Substantial. ठा० ७;

सारसी. स्त्री० (सारसी) ષડ્જ ગ્રામની એક મૂર્છના. षड्ज ग्राम की एक मूर्छना. An intonation of the first note in music. ठा० ७ ;

सालि. पुं० न० (शालि) ગોળાકાર એક પ્રકારની વનસ્પતિ; એક પ્રકારનું વૃક્ષ. वलयाकार वनस्पति-विशेष; वृक्ष-विशेष. A kind of tree. पन्न० १ ;

सावइत्तार. त्रि० (श्रावयितृ) સંભળાવનાર. सुनाने वाला. Causing to hear. सूय० २, २, ७६ ;

सावरी. स्त्री० (शावरी) એક પ્રકારની વિદ્યા. विद्या-विशेष. A kind of science.

सूय० २, २, २७ ;

सास. पुं० न० (शस्य-सस्य) ક્ષેત્ર-ગત ધાન્ય. क्षेत्र-गत धान्य. Corn; Grain. पण्ह० १,४;

सासणा. स्त्री० (शासना) શિક્ષા. शिक्षा. Teaching. पण्ह० २, १ ;

सासि. त्रि० (श्वासिन्) શ્વાસ રોગવાળું. श्वास रोग वाला. Suffering from asthma. तंदु० ४० ;

साहस्सिय. त्रि० (साहस्रिक) હજારના પરિમાણ વાળું. हजार का परिमाण वाला. Consisting of a thousand. नाया० १,१;

साहा. स्त्री० (श्लाघा) પ્રશંસા. प्रशंसा. Praise. सम० ४१ ;

साहारण. न० (संधारण) સારી રીતે ધારણ કરવું તે; ટકાવવું તે. ठीक तरहसे धारण करना; टिकाना. Well-holding. आया० १, ८, ८, १९ ;

साहारण. न० (स्वाधारण) સહાય કરવી તે; ઉપકાર કરવો. सहारा करना; उपकार करना. Helping; Supporting. सम० ४१;

साहिकरणि. त्रि० (साधिकरणिन्) અધિકરણ વાળુ; શરીર આદિ અધિકરણ વાળું. अधिकरण-युक्त; शरीर आदि अधिकरण वाला. Possessive. भग० १६, १;

सिंगि. पुं० (शृङ्गिन्) (१) ઘેટો. मेष; भेड़. A lamb. (२) પર્વત. पर्वत. A mountain. (३) ભારતવર્ષનો એક સીમા પર્વત. भारतवर्ष का एक सीमा पर्वत. The terminating mountain of Bharat Varsha. (४) એક મુનિ. मुनि-विशेष. A name of a saint. (५) વૃક્ષ. वृक्ष. A tree. अणुजो० १४२;

सिंघाण. पुं० न० (शिङ्घाण) એક પ્રકારના કાળા પુદ્ગળ. काला पुद्गल-विशेष. A kind of black material molecules. सू० प० २० ;

सिंभ. पुं० न० (सिध्मन्) એક પ્રકારનો કોઢ. कुष्ठ रोग-विशेष. A kind of leprosy. भग० ७, ६ ;

सिद्धा. स्त्री० (सिद्धा) પૃથ્વી વિશેષ; સિદ્ધ શિલા. पृथिवी-विशेष; मुक्ति-स्थान; सिद्ध-शिला. Siddhishila; abode of salvation. सम० २२;

सिद्धि. स्त्री० (सिद्धि) (१) અણિમા આદિ યોગની શક્તિ. अणिमा आदि योग की शक्ति. A superhuman power or faculty. ठा० १; (२) કૃતાર્થતા; કૃતકૃત્યતા. कृतार्थता; कृतकृत्यता. Accomplishment of objects. ठा० १;

सिप्प. न० (शिल्प) (१) તેજસ્કાય. तेजस्काय; अग्नि-संघात. Fire-embodiment; Fire-beings. (२) અગ્નિના જીવ. अग्नि का जीव. (३) पुं० તેજસ્કાયના અધિષ્ઠાતા દેવ. तेजस्काय का अधिष्ठाता देव. The presiding god of fire. ठा० ४,१ ;

सिलिट्ठ. त्रि० (श्लिष्ट) મનોજ્ઞ; સુન્દર. मनोज्ञ; सुंदर. Beautiful; Charming. पण्ह० १, ४;

सिव. न० (शिव) અહિંસા. अहिंसा. Non-killing. पण्ह० २, १;

सिसुयव. पुं० न० (शिशुयव) એક પ્રકારનું તૃણ. तृण-विशेष. A kind of grass. पन्न० १;

सीअ. त्रि० (शीत) અનુકૂળ. अनुकूल. Favourable. सूय० १, २, २, २२;

सीअ त्रि० (स्वीय) પોતાનું; સ્વકીય. स्वकीय; निजका. One's own. भग० १५;

सीअल. पुं० (शीतल) એક પ્રકારના કાળા પુદ્ગળ. कृष्ण-पुदगल विशेष. A kind of black material molecules. सू० प० २० ;

सीस. पुं० न० (शीर्ष) (१) ગુચ્છો. स्तबक; गुच्छा.

A cluster; A bunch. आया०२,१, ८, ६;

सीहसेण. पुं० (सिंहसेन) મહાસેન રાજાનો એક પુત્ર. राजा महासेन का एक पुत्र. A son of King Mahasen. विवा०१,६;

सु. अ० (सु) અનાયાસ. अनायास. Easily; Readily. ठा० ५, १;

सुअ. न० (श्रुत) અધ્યયન; સ્વાધ્યાય. अध्यन; स्वाध्याय. Studying. सम०५१;

सुअधर. त्रि० (श्रुतधर) શાસ્ત્રજ્ઞ. शास्त्रज्ञ. Versed in scriptures. पण्ह०२,१;

सुआ. स्त्री० (श्रुच्) યજ્ઞનું એક ઉપકરણ; ઘી વગેરે નાખવાની કડછી. यज्ञ का उपकरण विशेष; घी आदि डालने की कुड़छी. An implement of a sacrifice. उत्त० १२, ४३-४४;

सुउज्जुयार. त्रि० (सुऋजुकार) અતિશય સંયમ માં રહેનાર. अतिशय संयम में रहने वाला; सुसंयमी. A strict self-controller. सूय० १, १३, ७;

सुउज्जुयार. त्रि० (सुऋजुचार) અતિશય સરળ આચરણ વાળું. अतिशय सरल आचरण वाला. Extremely simple. सूय० १, १३, ७;

संसुमा. स्त्री० (सुंसुमा) ધન સાર્થવાહની કન્યાનું નામ. धन सार्थवाह की कन्या का नाम. A name of a daughter Dhana, a leader of a caravan. नाया०१,१८

सुगअ. त्रि० (सुगत) (૧) સારી ગતિ વાળું. अच्छी गति वाला. One having fine mode of walking. ठा० ४,१; (२) સુસ્થ. सुस्थ. Healthy. (૩) ગુણી. गुणी. Virtuous. ठा० ४, १;

सुगर. त्रि० (सुकर) સુખે સાધ્ય થાય તેવું; સરળ. सुख-साध्य; अल्प परिश्रम से हो सके ऐसा. Easy; Easily accomplished. आया० १, ६, १, ८;

सुगिम्ह. पुं० (सुग्रीष्म) (૧) ચૈત્ર માસની પૂર્ણિમા. चैत्र मास की पूर्णिमा. The full-moon day of the month Chaitra. ठा० ५, २;

सुघोसा. स्त्री० (सुघोषा) એક પ્રકારનું વાદ્ય. वाद्य-विशेष. A kind of musical instrument. राय० ४६;

सुजाय. पुं० (सुजात) એક રાજકુમારનું નામ. एक राजकुमार. Name of a prince. विवा० २, ३;

सुज्जसिट्ठ. पुं न० (सूर्यसृष्ट) એક દેવ વિમાન. एक देव-विमान. A particular celestial car. सम० १५;

सुतवस्सि. त्रि० (सुतपस्विन्) સારો તપસ્વી. अच्छा तपस्वी. Well-practising penance. सम० ५१;

सुत्तिमई. स्त्री० (शुक्तिमती) ચેદિ દેશની પ્રાચીન રાજધાની. चेदि देश की प्राचीन राजधानी. An ancient capital of Chedi country. नाया० १, १६;

सुधम्म. पुं० (सुधर्मन्) એક જૈન મુનિ. एक जैन मुनि. Name of a Jain saint. विवा० २, ४;

सुनिउण. त्रि० (सुनिपुण) અત્યંત સૂક્ષ્મ. अत्यन्त सूक्ष्म. Very minute or atomic. सम० ११४;

सुपरुन्न. त्रि० (सुप्ररुदित) જેણે મોટા અવાજે રોવાનું શરૂ કર્યું હોયતે. जिसने जोर से रोने का आरंभ किया हो वह. One who began to weep loudly. नाया०१,१८;

सुपावय. त्रि० (सुपापक) અતિશય પાપી. अतिशय पापी. Extremely sinful. उत्त० १२, १४;

सुपासा. स्त्री० (सुपार्श्वा) એક જૈન સાધ્વી. एक जैन साध्वी. A Jain female saint.

ठा० ६ ;

सुपेसल. त्रि० (सुपेशल) અતિ મનોહર. अति मनोहर. Beautiful; Handsome. उत्त० १२, १३;

सुप्पन्न. त्रि० (सुप्रज्ञ) સારી બુદ્ધિવાળું. सुन्दर वुद्धि वाला. Intelligent. Intellectual. सूय० १, ६, ३३ ;

सुवाहु. पुं० (सुबाहु) એક રાજકુમાર. एक राज कुमार. A prince. विवा० २, १;

सुब्भ. न० (शुभ्र) એક પ્રકારની ચાંદી. एक प्रकार की चांदी. A kind of silver. राय० ७५;

सुमइ. पुं० (सुमति) ઐરવત ક્ષેત્રમાં થનાર દશમા કુલગર. ऐरवत क्षेत्र में होने वाला दसवां कुलकर पुरुष. Name of the future tenth Kulgar in Airvata Kshetra. सम० १५३;

सुरइ. स्त्री०(सुरति) સુખ. सुख. Happiness. पगह० १, ४;

सुरवगग. पुं० न० (सुरवर्ण) એક દેવ વિમાન. एक देव विमान. A particular celestial car. सम० १० ;

सुरसिट्ठ. पुं० न० (सुरसृष्ट) એક દેવ વિમાન. एक देव-विमान. A particular celestial car. सम० १०;

सुलूह. त्रि० (सुरूच) અત્યંત લુખું. अत्यन्त लूखा. Much arid or dry. सूय० १, १३, १२ ;

सुवच्छ. पुं० (सुवत्स) વ્યંતર દેવોનો એક ઇન્દ્ર. व्यन्तर देवों का एक इन्द्र. A lord of Vyantar gods. ठा० २, ३;

सुवगगकुसुम. न० (सुवर्णकुसुम) સુવર્ણ યૂથિકા જુઇ નામની લતાનું ફૂલ. सुवर्णयूथिका लता का फूल. A flower of a creeper called Suvarna yuthika. राय० ३१;

सुवन्नकूलप्पवाय. पुं० (सुवर्णकूलप्रपात) એક દ્રહ જ્યાંથી સુવર્ણકૂલા નદી વહે છે. एक द्रह जहां से सुवर्णकूला नदी बहती है. A basin from which the Suvarnakula river flows. ठा० २, ३ ;

सुविअज्जिअ. त्रि० (सुव्यर्जित) વિશેષ રૂપ ઉપાર્જન કરેલ. विशेष रूप से उपार्जित. Excessively procured. तंदु० ५६;

सुविणीय. त्रि० (सुविनीत) અતિશય દુર કરેલું. अतिशय दूर किया हुआ. Entirely removed. उत्त० १, ४७;

सुविभज. त्रि० (सुविभज) જેનો વિભાગ અનાયાસે થઇ શકે તે. जिसका विभाग अनायास हो सके वह. Which can be accidently separated. ठा० ५, १;

सुविम्हिअ. त्रि० (सुविस्मित) અતિશય આશ્ચર્ય પામેલ, अतिशय आश्चर्यान्वित. Exeedingly astonished उत्त० २०, १३;

सुविसाय. पुं० (सुविसात) એક દેવ વિમાન. एक देव विमान. A particular celestial car. सम० ३८;

सुसंभंत. त्रि० (सुसंभ्रान्त) અતિશય વ્યાકુલ. अतिशय व्याकुल. Excessively confused. उत्त० २०, १३;

सुसंवुअ. त्रि० (सुसंवृत) (૧) જિતેન્દ્રિય. जितेन्द्रिय. That has subdued his passions. (२) રોકેલું. रुका हुआ. Stopped. उत्त० २, ४२;

सुसर. पु० न० (सुस्वर) (૧) એક દેવ વિમાન. एक देव-विमान. A celestial aerialcar. सम० १७; (२) ન० નામ કર્મનો એક ભેદ, જેના ઉદરથી સુંદર સ્વરની પ્રાપ્તિ થાયતે કર્મ. कर्म का एक भेद; जिसके उदय से सुन्दर स्वरकी प्राप्ति हो वह कर्म. A variety of Nama Karma by which sweet-tone is obtained.

सम० ६७;

सुसुमारिया. स्त्री० (सुषुमारिका) એક પ્રકારનું વાજિંત્ર, वाद्य विशेष. A kind of musical instrument. राय० ४६;

सुहीरीमण. त्रि० (सुह्रीमनस्) અત્યન્ત લજ્જાળુ; ઘણો શરમાળ. अत्यंत लज्जालु; अतिशय शरमिंदा. Basheful; Ashamed. सूय० १, ४, २, १७;

सूअ. त्रि० (सूत) જેણે જન્મ આપ્યો હોયતે. प्रसूत; जिसने जन्म दिया हो वह. One that gave birth. सूय० १,३,२,११;

सूरवर. पुं० (शूरवर) (૧) એનામનો એક દ્વીપ. एक द्वीप. An Island. (२) એ નામનો એક સમુદ્ર. एक समुद्र. A sea. सू०प० १६;

सूरियावत्त. पुं० (सूर्यावर्त) મેરૂ પર્વત. मेरु पर्वत. The Meru mountain. सू०प० ५;

सूरियावरण. पुं० (सूर्यावरण) મેરૂ પર્વત. मेरु पर्वत. The Meru mountain. सू० प० ५;

सूलिका. स्त्री० (शूलिका) શૂલી; शूली-जिस पर वध्य को चढ़ाया जाता है. Gallows. पण्ह० १, १;

सूसरपरिवादिणी. स्त्री० (सुस्वरपरिवादिनी) એક પ્રકારની વીણા. एक तरह की वीणा. A kind of lute. पण्ह० २, ५;

सेअ. त्रि० (एष्यत्) આગામી; ભવિષ્ય. आगामी; भविष्य. Future. भग० ५, ४; ठा० १०;

सेअ. पुं० (सेय) એક અધમ મનુષ્ય જાતિ. एक अधम मनुष्य जाति. A Mean human race. ठा० ७;

सेअ. पुं० (श्वेत) આમલકલ્પા નગરીનો રાજા કે જેણે મહાવીર સ્વામી પાસે દીક્ષા લીધી હતી. आमलकल्पा नगरी का राजा जिसने महावीर प्रभु के पास दीक्षा ली थी. A king of Amal Kalpa city initiated by Lord Mahavira. ठा० ८; राय ६;

सेअंस. पुं० (श्रेयांस) ચોથા વાસુદેવ તથા બળદેવના પૂર્વ જન્મના ધર્મ ગુરૂ. चतुर्थ वासुदेव तथा वलदेव के पूर्व जन्म के धर्म गुरु. Name of a religious preceptor of the fourth Vasudeo and Baldeo in the previous birth. सम० १५३;

सेअणवह. पुं० (सेचनपथ) ખાળ. नीक. A gutter; A drain. आया० २, १०,२,

सेआ. स्त्री० (श्वेतता) સફેદપણું. सफेदपन. Whiteness. सू० प० १, १;

सेज्जंस. पुं० (श्रेयांस) મહાવીર પ્રભુના પિતા; સિદ્ધાર્થ રાજા. भगवान् महावीर का पिता; राजा सिद्धार्थ. The father of Lord Mahavira. आया० २, १५, ३;

सेत्तार. त्रि० (सेक्तृ) સિંચન કરનાર. सेचक; सिंचन करने वाला. One who sprinkles. कप्प० ८६;

सेल्लग. पुं० (शैल्यक) ભુજપરિસર્પની એક જાતિ; એક જંતુ. भुजपरिसर्प की एक जाति; जन्तु-विशेष. A kind of serpent. पण्ह० १, १;

सेवण. न० (सेवन) સેવા. सेवा. The act of serving. उत्त० ३५, ३;

सेवालोदाइ. पुं० (शेवालोदायिन्) મહાવીર પ્રભુના સમયનો એક જૈનેતર પુરૂષ. भगवान् महावीर के समय का एक अजैन पुरुष. A non-Jain at the time of Lord Mahavira. भग० ७, १०;

सेहंब. त्रि० (सेधाम्ल) એક પ્રકારનું ખાદ્ય. खाद्य-विशेष. A kind of eatable. पण्ह० २, ५;

सोआमय. त्रि० (श्रोत्रमय) શ્રોત્રેન્દ્રિય થી

ઉત્પન્ન થયેલ. श्रोत्रेन्द्रिय-जन्य. Produced by the ear. ठा० १०;

सोंडिया. स्त्री० (शुण्डिका) દારૂનું એક પ્રકારનું પાત્ર. दारू का पात्र-विशेष. A kind of wine-glass. ठा० ८;

सोंडा. स्त्री० (शुण्डा) દારૂ. सुरा; दारू. Liquor; Wine. आया० २, १, ३, २;

सोमणंतिय. त्रि० (स्वप्नान्तिक-स्वाप्नान्तिक) (૧) સુઈ ઉઠયા પછી કરવામાં આવતું પ્રતિક્રમણ-વિશેષ. सोने के बाद किया जाता प्रतिक्रमण-प्रायश्चित्त विशेष. Pratikramana (criticism of sins) in the early morning. (૨) સ્વપ્ન વિશેષમાં કરવામાં આવતું પ્રતિક્રમણ. स्वप्न-विशेष में किया जाता प्रतिक्रमण. Doing pratikramana in the dream. ठा० ६;

सोमप्पभ. पुं० (सोमप्रभ) ચમરેન્દ્રના સોમ લોકપાળનો ઉત્પાત પર્વત. चमरेन्द्र के सोमलोकपाल का उत्पात पर्वत. A pleasure-mountain of Soma Lokapala of Chamrendra. ठा०।१०;

सोमय. न० (सौमक) કૌત્સ ગોત્રની એક શાખા. एक गोत्र जो कौत्स गोत्रकी शाखा है. A lineage which is the branch of the Kautsa one. ठा० ७;

सोमा. स्त्री० (सौम्या) ઉત્તર દિશા. उत्तर दिशा. The north. ठा० १०; भग० १०, १;

सोरित्र. पुं० (शौरिक) એક યક્ષ. एक यक्ष. A demi-god. विवा० १, ८;

सोसिल्ल. त्रि० (शोफवत्) સોજાના રોગ વાળો. शोफ-युक्त;सूजन रोग वाला. Having tumour-disease. विवा० १,७;

ह. अ० (ह) સંબોધન. संबोधन. Addressing. आया २, १, ११, १;-२;

हंता अ० (हन्त) કોમળ આમંત્રણ. कोमल आमंत्रण. Tender address. भग० अणुजो० १६०; तंदु० १४;

हंस. पुं० (हंस) એક પ્રકારનું મણિ. मणि-विशेष. A kind of precious stone. पन्न० १;

हट्ठ. त्रि० (हृष्ट) વિસ્મય પામેલ. विस्मित. Astonished ; Surprised. उवा० विवा० १, १;

हणण. न० (हनन) વિનાશ. विनाश. Destruction. पण्ह० २, ५;

हणिहणि-हणिंहणिं. अ० (अहन्यहनि) (૧) પ્રતિદિન; હમેશાં. प्रतिदिन; हमेशा. Daily. पण्ह० २, ३; (૨) સર્વથા ; સર્વ રીતે. सर्वथा ; सब तरह से. Totally ; Entirely पण्ह० २, ५;

हत्थ. पुं० (हस्त) એક નક્ષત્ર. नक्षत्र विशेष. Name of a particular constellation. सम० १०, १७;

हत्थंकर. पुं० (हस्तङ्कर) એક પ્રકારની વનસ્પતિ. वनस्पति विशेष. A kind of vegetable. आया० २, १०, २;

हत्थंदु-हत्थंदुय. पुं० न० (हस्तान्दुक) હેડ; કે દીને બાંધવાનું સાધન. हाथ बांधने का काठ आदि का बन्धन विशेष. A particular kind of fetter. विवा० १, ६;

हत्थकप्प. न० (हस्तकल्प) એક નગર. नगर-विशेष. A name of a city. नाया० १,१६;

हत्थल. त्रि० (हस्तल) (१) ખરાબ હાથવાળું. खराब हाथ वाला. Bad-handed. (२) पुं० ચોર. चोर; तस्कर. A thief. पण्ह० १, ३;

हत्थारोह. पुं० (हस्त्यारोह) હાથીનો મહાવત. हस्तिपक, हाथी का महावत. An elephant driver. विवा० १, २;

हलिद्दपत्त. पुं० (हरिद्रपत्र) ચૌરેન્દ્રિય જંતુની એક જાતિ. चतुरिन्द्रिय जन्तु की एक

जाति. A kind of insect having four senses. पन्न० १;

हलिसागर. पुं० (हलिसागर) મત્સ્યની એક જાતિ. मत्स्य की एक जाति. A kind of fish. पन्न० १;

हव्व. त्रि० (अर्वाच्) બીજું; પરથી અન્ય. अवर; पर से अन्य. Another. सूय० २, १, १; ८; १०; १६; २४; २८; ३३;

हस्स. न० (हास्य) (१) હાસ્ય; હાંસી. हंसी, Laughter; Joke. आया० १ २, १, २; (२) पुं० મહાક્રંદિત નામના દેવોના દક્ષિણ દિશાનો ઈન્દ્ર. महाक्रन्द्रित नामक देवों का दक्षिण दिशा का इन्द्र. The Southern Lord of Mahakrandrita gods. ठा० २, ३;

हस्सरइ. पुं० (हास्यरति) મહાક્રંદિત નિકાયના ઉત્તર દિશાના ઈન્દ્ર. इन्द्र-विशेष; महाक्रन्द्रित निकाय का उत्तर दिशा का इन्द्र. The northern Lord of Mahakrandrita gods. ठा० २, ३;

हायणी. स्त्री (हायनी) મનુષ્યની દશ દશાઓ માંની છઠ્ઠી અવસ્થા. मनुष्य की दश दशाओं में छठवीं अवस्था. The sixth of the ten states of man. ठा० १०; तंदु० १०;

हारवरमहावर. पुं० (हारवरमहावर) હારવર સમુદ્રના એક અધિષ્ઠાયક દેવ. हारवर-समुद्र का एक अधिष्ठायक देव. The presiding god of Harvara sea. जीवा० ३, ४;

हारवरावभासभद्द. पुं० (हारवरावभासभद्र) હારવરાવભાસ દ્વીપના એક અધિષ્ઠાતા દેવ. हारवरावभास द्वीप का एक अधिष्ठाता देव. The presiding god of Harvaravbhasa island. जीवा० ३, ४;

हारवरावभासमहाभद्द, पुं० (हारवरावभास-महाभद्र) હારવરાવભાસ દ્વીપના એક અધિષ્ઠાતા દેવ. हारवरावभास द्वीप का एक अधिष्ठायक देव. The presiding god of Harvaravbhasa island. जीवा० ३, ४;

हारवरावभासमहावर. पुं० (हारवरावभास-महावर) હારવરાવભાસ સમુદ્રના એક અધિષ્ઠાતા દેવ. हारवरावभास समुद्र का एक अधिष्ठाता देव. The presiding god of Harvaravbhasa sea. जीवा० ३, ४;

हारवरावभासवर. पुं० (हारवरावभासवर) હારવરાવભાસ સમુદ્રના એક અધિષ્ઠાયક દેવ. हारवरावभास समुद्र का एक अधिष्ठायक देव. The presiding god of Harvaravbhasa sea. जीवा० ३, ४;

हासंकुहय. त्रि०. (हास्यकुहक) હાસ્યજનક કૌતુક કરનાર. हास्य-जनक कौतुक-कर्ता. One who creates curiosity causing laughter. दस० १०, २०;

हासण. त्रि० (हासन) હાસ્ય કરનાર; હસનાર; हसने वाला;हास्य करने वाला, One that laughs. आया० २, १५, ५;

हासि. त्रि० (हासिन्) હાસ્ય કરનાર. हास्य कर्ता. One who laughs. आया० २, १५, ५;

हिंडुअ. पुं० (हिण्डुक) આત્મા અને જન્માન્તર માનનાર મનુષ્ય; હિંદુ. आत्मा और जन्मान्तर मानने वाला मनुष्य; हिन्दु. A man believing in soul and the next birth; A Hindu. भग० २०, २;

हीयमाणग. य-न० (हीयमानक) અવધિજ્ઞાનનો એક ભેદ; ક્રમશઃ ઓછુંથતું અવધિજ્ઞાન. अवधिज्ञान का एक भेद; क्रमशः कम होता जाता अवधिज्ञान. A variety of the visual knowledge (the third of

the five kinds of knowledge). ठा० ६;

हेउ. पुं० न० (हेतु) અનુમાન વાક્ય; પંચાવયવ વાક્ય. अनुमान वाक्य; पंचावयव वाक्य. Reasoning; Logical inference. उत्त० ६, ८;

हेउवाय, पुं० (हेतुवाद) બારમો અંગ; દષ્ટિવાદ. बारहवां—जैन अंग ग्रन्थ; दृष्टिवाद. The twelfth Anga volume of Jainism; Drishtivada. ठा० १०;

हेमाभ. पुं० (हेमाभ) ચોથી નરકનો એક નરકાવાસો. चौथी नरक-पृथ्वीका एक नरक-स्थान. An abode of the fourth hell. निर० १, १;

इति श्रीलीम्बडीसम्प्रदायतिलकायमानपूज्यपाद श्री १००८ श्री गुलाबचन्द्र-
जित्स्वामिशिष्य श्रीजिनशासनसुधाकर-शतावधानी-पण्डित
प्रवरमुनिराज श्री १००८ श्री रत्नचन्द्रजित्स्वामि
विरचिते बृहदर्धमागधीकोषे पञ्चम भागे
सप्रमाणं परिशिष्टार्द्ध मागधी
विभागः समाप्तः ।
* ॐ शान्तिः शान्तिः शान्तिः *

❀ नमोऽस्तु महावीराय ❀

महाराष्ट्री-प्राकृत-कोषः

अ. पुं० (अ) (१) अक्षर, प्राकृत वर्ण-माला का प्रथम अक्षर. The first letter of Nagari alphabet. हे० १, १; (२) विष्णु; कृष्ण. Vishnu, Krishna. से० १,१;

अइ. अ० (अयि) संभावना और आमंत्रण अर्थ का सूचक अव्यय. As a particle of gentle inquiry or imitation; as a gentle address in the sense of "friend" हे० २, २०५;

अइ. अ० (अति) निन्दा. Censure "अइपंडिय" बृह० १;

अइंचिअ. त्रि० (अत्यञ्चित) (१) अभिषिक्त. Crowned, Sprinkled, Coronated. से० १३, ८; (२) उल्लंघित; अतिक्रान्त. Overcome, Surpassed, Transgressed. से० १३, ८; (३) दूर गया हुआ. Gone afar. से० १३, ८६;

अइंछण. न० (अत्यञ्चन) (१) उल्लंघन, Transgression, Violation, Disregard. से० १३, ३८; (२) आकर्षण; खींचाव. Attraction. से० ८, ६४;

अइंत. त्रि० (अनायत्) (१) नहीं आता हुआ. Not coming. (२) जो जाना न जाता हो. That which cannot be known. "चित्तं अइंतीहि" वज्जा० ४;

अइंदिय. त्रि० (अतीन्द्रिय) इन्द्रियों से जिसका ज्ञान न हो वह. Beyond the senses; That which cannot be perceived by senses. विशे० २८१८;

अइकाय. पुं० (अतिकाय) रावण का एक पुत्र. Name of one of the sons of Rawana. से० १९, ५९;

अइक्ख. त्रि० (अनीक्ष्य) अदृश्य. Imperceptible; Invisible, Not capable of being seen. तंदु० ४६;

अइक्ख. त्रि० (अतीक्ष्ण) तीक्ष्णता रहित. Blunt; Not sharp. तंदु० ४६;

अइगम. पुं० (अतिगम) प्रवेश. Entrance, getting in. विशे० ३८६;

अइगमण. न० (अतिगमन) सूर्य का उत्तर दिशामें जाना. The progress of the Sun to the north (of the equator); the period or time of the summer solstice. भग०

अइच्चिरं. अ० (अतिचिरम्) बहुत काल तक. For a long time; Very long. गा० ३४६;

अइच्छा. स्त्री० (अदित्सा) (१) देनेकी अनिच्छा. Non-desire for giving. (२) प्रत्याख्यान विशेष. A particular kind of a vow of demil. घिशे० ३५०४;

अइट्ठ. त्रि० (अदृष्ट) (१) जो देखा गया न हो वह. Unseen, unperceived. हास्य० १४६; (२) न० कर्म; दैव; भाग्य. Fate, fortune, destiny. भवि० —(उ) पुव्व. त्रि० (पूर्व) जो पहले कभी न देखा गया हो वह. That which is never seen before. गा० ४१४; ७४८;

अइट्ठ. त्रि० (अनिष्ट) (१) अप्रिय. Unfavourable, disagreeable, undesirable. (२) खराब; दुष्ट. Bad, evil, ominous. भवि०

अइणि (णी) य. त्रि० (अतिनीत) (१) फेंका हुआ, Thrown away. से० ६,५६; (२) जो दूर लेजाया गया हो. Carried afar, that which is taken very far. प्राप०

अइण्ण. त्रि० (अतिनु) जहाज से उतरा हुआ. Disembarked, landed from a ship. षड्०

अइतह. त्रि० (अवितथ) सत्य; सच्चा. Not false; True. उप० १०३१; टी.

अइन्न. न० (अजीर्ण) (१) बदहजमी; अपचा. Indigestion. (२) त्रि० जो हजम हुआ न हो वह. Undigested, undecomposed. (३) जो पुराणा न हुआ हो; नूतन. Fresh, new. उव०

अइन्न. त्रि० (अदत्त) नहीं दिया हुआ. Not given. —**आयाण.** न० (आदान) चोरी. Theft. आया०

अइप्पगे. अ० (अतिप्रगे) पूर्व प्रभात; बड़ी सवेर. Early morning, very early in the morning, in the early dawn. सुर० ७, ७८;

अइप्पसंगि. त्रि० (अतिप्रसङ्गिन्) अतिप्रसंग दोष वाला. Having a fallacy of unwarrantable stretch of a (grammatical) rule or principle. अज्झ० १०;

अइप्पहाय. न० (अतिप्रभात) बड़ी सवेर. Early dawn. गा० ६८;

अइबल. न० (अतिवल) (१) बड़ा सैन्य. A big army. हे० ४, ३५४; (२) पुं० एक राजा, जो भगवान् ऋषभदेव के पूर्वीय चतुर्थ भव में पिता या पितामह था. Name of a king who was the father or grandfather of Bhagwan Rishbhadev in his former fourth birth. आया० चू० (३) रावण का एक योद्धा. Name of one of the warriors of Ravana. पउम० ५६, २७;

अइभद्दा. स्त्री० (अतिभद्रा) भगवान् महावीर के प्रभास नामक ग्यारहवें गणधर की माता. The mother of Prabhasa, the eleventh Ganadhar of Bhagwan Mahavira. आया० चू०

अइभूई. पुं० (अतिभूति) एक जैन मुनि, जो पंचम वासुदेव के पूर्व जन्म में गुरु थे. A Jain monk who was a teacher of the fifth Vasudeva in his former birth. पउम० २०, १७६;

अइय. त्रि० (अतिग) (१) अतिक्रान्त. Transgressed, overcome. हे० २, २०४; (२) करने वाला. A doer. औप०

अइयण. न० (अत्यदन) बहुत खाना; अधिक भोजन करना. Overfeeding. वव० २;

अइयय. त्रि० (अतिगत) गया हुआ. Passed away, gone. स० ३०३;

अइया. स्त्री० (अजिका) बकरी; छागी. A She-goat. उप० २३७;

अइर. अ० (अचिर) जल्दी; शीघ्र. At once, immediately, quickly. स्वप्न० ३७;

अइर. न० (अजिर) आँगन; चौक. Compound, premises. A court-yard. पाअ०

अइरावण. पुं० (ऐरावण) इन्द्र का हाथी. Name of the elephant of Indra. पाअ०

अइरावय. पुं० (ऐरावत) इन्द्र का हाथी. Name of the elephant of Indra. भवि०

अइराहा. स्त्री० (अचिराभा) बिजली; चपला.

Lightning. दे० १, ३४ टी;

अइरि. न० (अतिरि) धनाढ्य. Wealthy, well-to-do, rich. षड्०

अइरूव. त्रि० (अतिरूप) सुरूप; सुडौल. Beautiful ; Handsome ; Well-formed. पउम० २०, ११३;

अइरेइय. त्रि० (अतिरेकित) अतिरेक युक्त;अति प्रभूत. Very excessive, superfluous; exuberant. राय० ७८ टी;

अइरेण-णं. अ० (अचिरेण) जल्दी; शीघ्र. Soon, quickly. गा० १३५; पउम० ६२, ४; उवर० ४३;

अइवत्तियं. त्रि० (अतिव्रतिक) (१) जिसका उल्लंघन किया गया हो वह. Transgressed, surpassed, violated. (२) प्रधान; मुख्य, Prime, Chief. (३) उल्लंघन करने वाला. Transgressor. violater, surpasser. आया०

अइवाइ. त्रि० (अतिपातिन्) विनश्वर. Perishable; Transitory. विशे० १५७८;

अइवाय. पुं० (अतिवात) (१) उल्लंघन. Disregard, Transgression. (२) भयंकर पवन; तूफान, The stormy wind, hurricane. उप० ७६८ टी;

अइविरिय. त्रि० (अतिवीर्य) (१) बलिष्ट; महापराक्रमी. Very powerful, full of valour. (२) पुं० इक्ष्वाकु वंश का एक राजा. Name of one of the ruling princes in the lineage of Ikshvaku. पउम० ५, ५; (३) नन्दावर्त नगर का एक राजा. Name of a king of Nandavarta city. पउम० ३७, ३;

अइस. त्रि० (ईदृश) ऐसा; इस तरह का. This, of this sort. हे० ४, ४०३;

अइसइ. त्रि० (अतिशयिन्) (१) अतिशय वाला; विशिष्ट; आश्चर्य कारक. Possessing. (२) अतिशय गुण. (*i. e.* one of the superhuman qualities attributed to Jaina saints); wonderful, supernatural. सु० च० २५७;

अइसंत. त्रि० (अदृश्यमान) जो दिखता न हो. Invisible; beyound the ken of eye (eye-sight). से० १, ३५;

अइसंधाण. न० (अतिसंधान) ठगाई; वंचना. Cheating, deception. पंचा० ७;

अइसक्कणा. स्त्री० (अतिष्वष्कणा) उत्तेजना; प्रेरणा. Inspiration; Encouragement. निसी० चू०

अइसरिय. न० (ऐश्वर्य) वैभव; संपत्ति; गौरव. Greatness, riches, prosperity. हे० १, १५१;

अइसायण. न० (अतिशायन) उत्कृष्टता; उत्कर्ष. Rise; Eminence, Prosperity. चेइय० ५३३;

अइसार. पुं० (अतिसार) संग्रहणी रोग; जठर की व्याधि विशेष. Dysentery, Violent straining at stool. लहुअ० १५;

अइहर. पुं० (अतिभर) अवधि; मर्यादा. Limitation, Limit, boundry. अच्चु० २३;

अईअ. पुं० (अतीत) (१) भूतकाल. Past tense. पच्च० ६०;(२) त्रि०जो दूर गया हो. Gone afar. उत्त० १५;

अईसार. पुं० (अतीसार) रोग विशेष; संग्रहणी रोग. Dysentery,Violent straining at stool. सुख० १, ३;

अउचित. न० (औचित्य) उचितपन. Propriety, Aptness, fitness. प्राकृ०१०;

अउणोणिउत्ति. स्त्री० (अपुनर्निवृत्ति) अन्तिम निवृत्ति; मोक्ष. Final emancipation or beatitude, absolution of the soul from metempsychosis.

अच्चु० १० ;

अउरण-न्न. न० (अपुण्य) (१) पाप. Sin. सुर० ६, २५; (२) त्रि० अपवित्र. Unholy, impure. (३) पुण्य रहित; पापी. Sinful. पउम० २८, ११२; सुर० २, ५१;

अउलीन. त्रि० (अकुलीन) कुल-हीन; कुजाति; संकर. Low-born; hybrid. गा०२५३;

अए. अ० (अये) आमन्त्रण सूचक अव्यय. A vocative particle expressing invitation. कप्पू०

अओग्ग. त्रि० (अयोग्य) नालायक. Undeserving. Unfit. स० ७६४;

अंक. पुं० (अङ्क) (१) नाटक का एक अंश. An act of a drama. धण० ४५; (२) आसन विशेष. A particular kind of sitting posture. चंद० ४;

अंकवाली. स्त्री० (अङ्कपाली) आलिंगन. An embrace. काप्र० १६४;

अंकुडग. पुं० (अङ्कुटक) नागदन्तक; खूंटी;ताख. A peg or bracket projecting from a wall and used to hang things upon. जे० १;

अंकुस. पुं० (अङ्कुश) (१) सीता का एक पुत्र; कुस. Name of one of the sons of Sita. पउम० ६७, १६; (२) नियन्त्रण करने वाला; काबू में रखने वाला. One who checks or controls. गउड०

अंकुसिअ. त्रि० (अङ्कुशित) अंकुश की तरह मुड़ा हुआ. Curved like a hook. से० १४, २६;

अंग. त्रि० (आङ्ग्य) शारीरिक. Bodily, physically, relating to the body. सूय० २, २;

अंग. पुं० (अङ्ग) (१) राम का एक सुभट. Name of one of the warriors of Rama. पउम० ५६, ३७; (२) वेदांग; वेद के शिक्षादि छः अंग. Six numbers of Vedas such as Siksha etc. (*i. e.* the science of proper articulation and pronunciation. आचू० (३) कारण; हेतु. Reason, object. पव० १; (४) आत्मा; जीव. Soul. भवि० (५) भगवान् आदिनाथ के एक पुत्र का नाम. Name of one of the sons of Bhagwan Adinatha. ती० १४; (६) न० लगातार बारह दिनों का उपवास. Fasting for twelve days at a stretch. संबोध० ५८; —जाय, त्रि० (जात) बच्चा; लड़का. A child. उप० ६४८; —य. त्रि० (ज) (१) शरीर में उत्पन्न. Born of the body, (hair). (२) पुं० पुत्र; लड़का. A son. उप० १३४ टी; —रक्खग. त्रि० (रक्षक) शरीर की रक्षा करने वाला. A body-guard; a personal attendant. सुपा० ५२७; —संभूय, त्रि० (संभूत) संतान; बच्चा. A child, a son or daughter. उप० ६४८; —हारय. पुं० (हारक) शरीर के अवयवों के विक्षेप;हावभाव. Bodily gesticulation, movements of the limbs, a dance. अजि० ३१;

अंगइ. पुं० (अङ्गजित्) इस नाम का एक गृहस्थ, जिसने भगवान् पार्श्वनाथ के पास दीक्षा ली थी. Name of an individual whose initiation took place at the hands of Bhagwan Parshvanatha. निर०

अंगइया. स्त्री० (अङ्गदिका) एक नगरी; तीर्थ विशेष. Name of a city; Name of a holy place. उप० ५५२;

अङ्गइसि. पुं० (अङ्गर्षि) चंपा नगरी के एक ऋषि. Name of a sage residing in the city of Champa Nagri. अचू०

अंगंगीभाव. पुं॰ (अङ्गाङ्गीभाव) अभेद भाव; अभिन्नता. The relation of a limb to the body, of the subordinate to the principal; Existence of absence of difference, Sameness. सुपा॰ २१८;

अंगय. पुं॰ (अङ्गद) वाली नामक विद्याधर-राजा का पुत्र. Name of the son of Vidyadhara Vali. पउम॰ १०, १०; ५९, ३७;

अंगारवई. स्त्री॰ (अङ्गारवती) संसुमार नगर के राजा धुन्धुमार की एक कन्याका नाम. Name of one of the daughters of Dhundhumar, the king of the city called Sunsumara. धम्म॰ ८ टी;

अंगि. पुं॰ (अङ्गिन्) (१) प्राणी; जीव. A being, one who has a body. गण॰८; (२) त्रि॰ शरीर वाला. Corporeal, embodied. (३) अंग-ग्रन्थों का ज्ञाता. One who knows or is well versed in scriptures and books. कप्प॰

अंगुअ. पुं॰ (इङ्गुद) (१) वृक्ष विशेष. Name of a particular kind of tree; Terminalia Catappa. (२) न॰ इंगुद वृक्ष का फल. The Nut of the tree named terminalia Catappa. हे॰ १, ८९;

अंगुब्भव. त्रि॰ (अङ्गोद्भव) संतान; बच्चा. Born of the body; hence a child. उप॰ २६४;

अंगुरि-री. स्त्री॰ (अङ्गुलि-ली) उंगली. A finger. गा॰ २७७;

अंघो. अ॰ (अङ्ग) भय सूचक अव्यय. A vocative particle meaning "oh" or "Ah" *i. e.* expressing wonder or fear. प्रति॰ ३९; प्रयौ॰ २०५;

अंचल. पुं॰ (अञ्चल) कपड़े का शेष भाग. The border or end of a garment. कुमा॰

अंचिय. त्रि॰ (अञ्चित) (१) युक्त; सहित. Full of, with having, or possessed of. सुर॰ ४, ६७; (२) प्रशस्त; श्लाघित. Esteemed, Honoured, graced. प्रासू॰ १८;

अंचिया. स्त्री॰ (अञ्चिका) आकर्षण. Attraction; Drawing towards. स॰ १०२;

अंजण. न॰ (अञ्जन) लेप. Anointing; Smearing. स॰ ५८२; —**सुंदरी.** स्त्री॰ (सुन्दरी) एक सती स्त्री॰; हनुमान की माता. Name of a pious woman, the mother of Hanuman or Maruti. पउम॰ १५, १२;

अंजणा. स्त्री॰ (अञ्जना) हनुमान की माता. The mother of Hanuman. पउम॰ १, ६० ; —**तणय.** पुं॰ (तनय) हनुमान्. The son of Anjana; Hanuman. पउम॰ ४७, २८;

अंजणाभा. स्त्री॰ (अञ्जनाभा) चौथी नरक पृथ्वी. Name of the fourth lower world (नर्क *i. e.* hell). इक॰

अंजिय. त्रि॰ (अञ्जित) आंजा हुआ. Painted the eye with collyrium. से॰ ६, ४८;

अंठि. पुं॰ न॰ (अस्थि) हड्डी; हाड़. A bone. षड्॰ चारु॰ ६;

अंडाउय. त्रि॰ (अण्डज) अण्डे से पैदा होने वाला. Born from an egg. पउम॰ १०२, ९७;

अंत. पुं॰ (अन्त) (१) स्वरूप; स्वभाव. Disposition, Nature. से॰ ९, १८; (२) त्रि॰ नीरस वस्तु. A thing or article having no flavour. पण्ह॰ २, ४; (३) मनोहर; सुंदर. Handsome, lovey.

से० ६, १८;

अंत. अ० (अन्तर्) मध्य में. In the midst, in the middle. हे० १, १४; **—करण.** न० (करण) हृदय; मन. Heart, conscience. उप० ६ टी; नाट० **—ग्गय.** त्रि० (गत) मध्यवर्ती; बीच वाला. Intervening, Interposing. हे० १, ६०; **—प्पाअ.** पुं० (पात) समावेश; अन्तर्भाव. Inclusion, The being included or comprised in. हे० २, ७७;

अंतअ, त्रि० (आयात्) आता हुआ. Coming, nearing, drawing near. से० ६, ४६;

अंतअ. त्रि० (अन्तग) पारगामी; पार प्राप्त. Having gone to the end of thoroughly conversant or familiar with. से० ६, १८;

अंतअ. त्रि० (अन्तद) (१) अविनाशी; शाश्वत. Everlasting, eternal (२) जिसकी सीमा न हो वह. That which has got no bounds or limits, limitless. से० ६, १८;

अंतग, अ० त्रि० (अन्तक) (१) मनोहर; सुंदर. Beautiful; Lovely. से० ६, १८; (२) अंतर्गत; समाविष्ट. Inclusion, internal, being in the interior. सूय० १, १५;

अंतद्धा स्त्री० (अंतर्धा) (१) तिरोधान. Concealment, covering. (२) नाश. Destruction. आचू०

अंतर. न० (अन्तर) (१) रजोहरण. A duster. (२) पात्र. A vessel. (३) पुं० आचार; कल्प. Conduct, a rule, law, ordinance. कप्प०

अंतरंग. त्रि० (अन्तरङ्ग) भीतरी. Inward, internal. विशे० २०२७;

अंतरंजी. स्त्री० (आन्तरञ्जी) नगरी विशेष. Name of a city. विशे० २३०३;

अंतरसत्तु. पुं० (अन्तरशत्रु) भीतरी शत्रु; क्रोधकामादि. An enemy like anger, or passion etc. residing within (the body). सु० च० ८५;

अंतरा. अ० (अन्तरा) पहले; पूर्व में. Formerly, previous to, ago. कप्प०

अंतरावास. पुं० (अन्तरवर्ष–अन्तरावास) वर्षाकाल. Monsoon; Rainy season. कप्प०

अंतरिक्ख. पुं० न० (अन्तरिक्ष) अंतराल; आकाश. The air, sky, atmosphere. भग० १७, १०; स्वप्न० ७०; **—जाय.** त्रि० (जात) जमीन के ऊपर रही हुई प्रासाद मंच आदि वस्तु. Houses and other things situated upon the earth. आया० २, ५;

अंतरिज्ज. न० (अंतरीय) (१) वस्त्र; कपडा. A garment, a cloth. (२) शय्या का नीचला वस्त्र. A cloth underneath the bedding. निसी० चू० १५;

अंतरेण. अ० (अन्तरेण) बिना; सिवाय. without, except. उत्त० १;

अंतरेण. अ० (अन्तरेण) बीच में; मध्य में. In the middle, between. स० ७६७;

अंतिय. न० (अन्तिक) (१) अवसान; अंत. Death, end. आया० १, ८; (२) अन्तिम; चरम. Last, सूय० २, २;

अंतेआरि. त्रि० (अन्तश्चारिन्) बीच में जाने वाला, बीचक. Going in the middle, internal, inward. हे० १, ६०;

अंतेउरी. स्त्री० (आन्तःपुरी) रोगी का नाममात्र लेने से उसको निरोग बनाने वाली एक विद्या. A science which makes a patient diseaseless and healthy no sooner that the name of the patient is uttered. पव० ५;

अंतो. अ० (अन्तर्) बीच; भीतर. Within; inside. उप० ६ टी; सुर० ३, ७४; **गइया.** स्त्री० (गतिका) स्वागत के लिये सामने जाना. A female who goes to receive (a guest). सुर० १५; १६१;–**णिअंसणी.** स्त्री० (निवसनी) जैन साध्वीओं को पहनने का एक वस्त्र. An undergarment worn by Jain nuns. बृह० ३; –**दहण.** न० (दहन) हृदयदाह. Inward heat; internal fire. तंदु० –**वीसंभ.** पुं० (विश्रम्भ) हार्दिक विश्वास. Internal trust or confidence; Sincere trust. हे० १, ६०; –**साला.** स्त्री० (शाला) घर का भीतरी भाग. An internal part of the house. उवा० पि० ३४३; —**हुत्त.** त्रि० (मुख) भीतर. Inside. In the middle. Between. गा० ३७३;

अंदोलि. त्रि० (आन्दोलिन्) हिलाने वाला; कंपाने वाला. A mover to and fro; one who swings or shakes. गा० २३७;

अंदोलिर. त्रि० (आन्दोलितृ) झूलने वाला. A swinger, one who rocks. सुपा० ७८;

अंध. पुं० (अन्ध) एक नरक स्थान; पांचवीं नरक का चौथा नरकेन्द्रक. A place of hell. देवेन्द्र० ११;

अंधकंटइज्ज. त्रि० (अन्धकण्टकीय) अंध पुरुष के कंटक पर चलने के माफिक अविचारित गमन करना. Moving aimlessly or thoughtlessly like a blind man does on thorns. आया०

अंधयग. पुं० (अन्धक) वानर वंश का एक राजकुमार. Name of a prince in the lineage of monkey. पउम० ६, १८६;

अंधरअ-अंधल. त्रि० (अन्ध) अंधा; नेत्रहीन. Blind, sightless, one having no eyes. गा० ७०४; हे० २, १७३;

अंधलरिल्ली. स्त्री० (अन्धयित्री) अंध बनाने वाली एक विद्या. A science which causes persons blind; an art by which persons are blinded. सुपा० ४२८;

अंधिअ. त्रि० (अन्धित) अन्ध बना हुआ. Become blind, सम्मत्त० १२१;

अंधिआ. स्त्री० (अन्धिका) द्यूत विशेष. A sort of gambling. दे० २, १;

अंधु. पुं० (अन्धु) कूप; कुंआ. A well. दे० १, १८;

अंबट्ठ. पुं० (अम्बष्ठ) देश विशेष. Name of a particular Country. पउम० ६८, ६५;

अंवर. पुं० न० (अम्बर) एक देव विमान. A divine car. देवेन्द्र० १४४;

अंबरतिलय. पुं० (अम्बरतिलक) पर्वत विशेष. Name of a mountain. आव०

अंबरवत्थ. (अम्बर वस्त्र) स्वच्छ वस्त्र. A pure garment. कप्प०

अंबरिसि. पुं० (अम्बऋषि) उज्जयिनी नगरी का निवासी एक ब्राह्मण. A Brahmin resident of the city of Ujjaina. आव०

अंबु. न० (अम्बु) पानी; जल. Water. पाअ० —**अ** (ज) न० कमल; पद्म. A Lotus. अच्चु० ५५; कुमा० —**रुह.** न० (रुह) कमल. A lotus. पाअ० —**वह.** पुं० (वह) मेघ; बारिस. Rains; a cloud. गउड० –**वाह.** पुं० (वाह) मेघ; बारिस. A cloud; rains. गउड०

अंभ. पुं० (अम्भस्) पानी; जल. Water. श्रा० १२;

अंभो. पुं० (अम्भस्) पानी; जल. Water. —**अ.** न० (ज) कमल. A Lotus. दे० ७,

३८; —इणी. स्त्री० (जिनी) कमलिनी; पद्मिनी. A lotus shrub or Plant. मै० ६१; —निहि. पुं० (निधि) समुद्र . An ocean. आ० १२; —रुह. न० (रुह) कमल; पद्म. A lotus. उप० ६ टी;

अंभोहि. पुं० (अम्भोधि) समुद्र. An ocean, a sea. कुप्र० २७१;

अंस. पुं० (अंश) (१) भेद; विकल्प. Sort; Variety. विशे० (२) पर्याय; धर्म; गुण, Property, quality, characteristic. विशे०

अंसिया. स्त्री० (अर्शिका) (१) नासिका का एक रोग. Name of the nasal disease. निसी० चू० ३; (२) फुनसी; फोड़ा. A pimple. निसी० चू० ३;

अंसु. पुं० (अंशु) किरण. A ray. लहुअ० ६; —मालि. पुं० (मालिन्) सूर्य; सूरज. The sun. रयण० १;

अंह. पुं० न० (अंहस्) मल. Dirt, filth, dust. धर्मवि० १४६;

अंहि. पुं० (अंहि) पाद; पांव The foot. कप्पू०

अकंपण. त्रि० (अकम्पन) (१) कंप रहित. Steady; not shaking. (२) पुं० रावण का एक पुत्र. Name of one of the sons of Ravana. से० १४, ७०;

अकप्पिय. पुं० (अकल्पिक) जिसको शास्त्र का पूरा २ ज्ञान न हो ऐसा जैन साधु. A Jain saint who does not possess sufficient knowledge of Jain scriptures. वव० १;

अकय. त्रि० (अकृत्य) (१) करने को अयोग्य या अशक्य. Unfit to be done or impossible to be done. (२) न० अनुचित काम. Improper action. —कारि. त्रि० (कारिन्) अकृत्य को करने वाला. Misdoer or wrong doer. पउम० ८०, ७१;

अकयमुह. त्रि० (अकृतमुख) अपठित; अशिक्षित. Illiterate, dunce. बृह० ३;

अकरण. न० (अकरण) मैथुन. Sexual union; Copulation. वव० ३;

अकार. पुं० (अकार) 'अ' अक्षर; प्रथम स्वर वर्ण. The letter 'अ' (A); The first letter of the Vowels. विशे० ४६५;

अकारगवाइ. त्रि० (अकारकवादिन्) आत्मा को निष्क्रिय मानने वाला. One who believes in the insetivity of the soul or one who believes the soul in active. सूय० १, १;

अकिट्ठ. त्रि० (अक्लिष्ट) क्लेश रहित; बाधा रहित. Devoid of affliction or abstruction. 'अकिट्ठधम्मेणं' पउम० ५३, ५२;

अकुंठ. त्रि० (अकुण्ठ) अपने कार्य में निपुण. Clever or expert in one's own business. गउड०

अकुय. त्रि० (अकुच) निश्चल; स्थिर. Steady, determined. निसी० चू० १;

अक्क. पुं० (अर्क) (१) सूर्य; सूरज. The sun. सुर० १०, २२३; (२) आक का पेड़. A small tree with medical sap and rind. प्रासू० १६८; (३) सुवर्ण; सोना. Gold. रयण० ५४; (४) रावण का एक सुभट, One of the warriors of Ravana. पउम० ५६. २; —तूल. न० (तूल) आक की रुई. Cotton of the Calatropis Gigantea. पन्न० १; —बोंदीया. स्त्री० (बोन्दिका) वल्ली विशेष. Name of a particular kind of creeper. पन्न० १;

अक्कअ त्रि० (अकृत) नहीं किया गया. Not done. —पुव्व. त्रि० (पूर्व) जो पहले कभी न किया गया हो. That which has never been done formerly. से॰ १२, ५०;

अक्कंदावणय. त्रि॰ (आक्रन्दक) रुलाने वाला. One who makes others weep or cry. कुमा॰

अक्कंदिय. न॰ (आक्रन्दित) विलाप; रोदन. Cry of lamentation; Weeping. से॰ ४, ६४; पउम॰ ११०, ५;

अक्कतेअ. पुं॰ (अर्कतेजस्) विद्याधर वंश का एक राजा. A king born in the lineage of Vidyadhara. पउम॰ ५, ४६;

अक्कम. पुं॰ (आक्रम) (१) दबाना; चढ़ाई करना. Attacking; Invading. (२) पराभव. Defeat, overcoming. आव॰

अक्कमण. न॰ (आक्रमण) (१) (२) देखो 'अक्कम' शब्द. Vide 'अक्कम' से॰ १४, ६६; (३) पराक्रम. Valour, might, force. विशे॰ १०४९; (४) त्रि॰ आक्रमण करने वाला. Invader, one who overcomes. से॰ ९, १;

अक्का. स्त्री॰ (अक्का) कुट्टनी; दूती. A bawd, procuress, a go-between; a she messanger. कुप्र॰ १०;

अक्कासी. स्त्री॰ (अक्कासी) व्यन्तर जातीय एक देवी. A goddess of the lineage of Vyantara tribe (*i. e.* a kind of supernatural being) तो॰ ९;

अक्कूर. पुं॰ (अक्रूर) श्रीकृष्ण के चाचा का नाम. Name of the uncle of Shri Krishna. रुक्मि॰ ४६;

अक्केल्लय. त्रि॰ (एकाकिन्) एकिला; एकाकी. Alone, lonely. नाट॰

अक्कोडण. न॰ (आक्रोडन) इकट्ठा करना; संग्रह करना. Collecting; Hoarding. विशे॰

अक्कोसिअ. त्रि॰ (आक्रोशित) कटु वचनों से जिसकी भर्त्सना की गई हो वह. One who is rebuked with bitter words or unpalatable language. सुर॰ ६, २३४;

अक्ख. पुं॰ (अक्ष) (१) रावण का एक पुत्र. Name of one of the sons of Ravana. से॰ १४, ६५; (२) बिभीतक; बहडा का वृक्ष. A kind of tree. से॰ ९, ४४; **—माला.** स्त्री॰ (माला) जपमाला. A rosary string of beads (made of रुद्राक्ष seeds corals or crystals). पउम॰ ६६, ३१; **—लया.** स्त्री॰ (लता) रुद्राक्ष की माला. A rosary made of the Rudraksh a seeds. दे॰ **—वलय.** न॰ (वलय) रुद्राक्ष की माला. A rosary made of Rudraksha seeds. दे॰ २, ८१;

अक्खइय. त्रि॰ (आख्यात) उक्त; कथित. Said, mentioned, told. सण॰

अक्खंड. त्रि॰ (अखण्ड) (१) संपूर्ण. Complete, full. (२) अखण्डित. Unbroken. (३) निरन्तर; अविच्छिन्न. Constant; Incessant. सुपा॰ २९६;

अक्खंडल. पुं॰ (आखण्डल) इन्द्र. Indra. पाअ॰

अक्खंडिअ. त्रि॰ (अखण्डित) (१) संपूर्ण; खण्ड रहित. Complete, unbroken. से॰ ३, १२; (२) निरन्तर; अविच्छिन्न. Incessant, without any break; Constant. उर॰ ८, १०;

अक्खर. पुं॰ न॰ (अक्षर) ज्ञान; चेतना. Knowledge, amination Vitality. विशे॰ ४५५; **—त्थ.** पुं॰ (अर्थ) शब्दार्थ. Meaning of a word. अभि॰ १५१;

अक्खा. स्त्री॰ (आख्या) नाम. A name; Appellation. विशे॰ १९११;

अक्खाग. पुं॰ (आख्याक) म्लेच्छों की एक जाति. A tribe of Malechha. सूय॰ १, ५;

अक्खाण. न॰ (आख्यान) (१) कथन; निवेदन.

Statement; Declaration. कुमा० (२) वार्ता; उपकथा. A Story; A tale. पउम० ४८, ७७;

अक्खाणय. न० (आख्यानक) कहानी; वार्ता. A tale, a legend. उप० ५१७ टी;

अक्खाय. न० (अखात) हाथी को पकड़ने के लिए किया जाता गढ़ा; खड्डा. A dig specially made for entrapping elephants, pit-fall. पाअ०

अक्खाया. स्त्री० (आख्याता) एक प्रकार की जैन दीक्षा. A particular kind of Jain initiation. पंचू०

अक्खिअ. त्रि० (आक्षिक) पाँसा से जूआ खेलने वाला; जुआड़ी. One who gambles with dice. दे० ७, ८;

अक्खिअ. त्रि० (आख्यात) प्रतिपादित; कथित. Explained, expounded, demonstrated. श्रा० १४;

अक्खित्त. त्रि० (अक्षिप्त) (१) व्याकुल. Confounded; Confused. (२) जिस पर टीका की गई हो वह. One against whom or upon which comments are made. सुर० ३, ११५; (३) सामर्थ्य से लिया हुआ. Got or obtained by force, might or power. से० ४,३१;

अक्खित्त. न० (अक्षेत्र) मर्यादित क्षेत्र के बहार का प्रदेश. A land beyound the prescribed limits. निसी० चू० १;

अक्खीणमहालय. त्रि० (अक्षीणमहालय) जिससे थोड़ी जगह में बहुत लोगों का समावेश हो सके ऐसी अद्भुत आत्मिक शक्ति से युक्त. A palace possessing natural capacity of containing many a person comparatively in a small space. गच्छ० २;

अक्खुडिअ. त्रि० (अखण्डित) संपूर्ण; अखण्ड; त्रुटि-रहित. Complete, defectless. सु० च० ११६ ;

अक्खुण्ण. त्रि० (अक्षुण्ण) जो टूटा हुआ न हो; अविच्छिन्न. That which is not broken, incessant; Constant. वृह० १;

अक्खुद्द. त्रि० (अक्षुद्र) सूक्ष्म बुद्धि वाला. Sharp-witted; Shrewd; Intelligent. धर्म० २;

अक्खुद्द. न० (अक्षौद्र्य) क्षुद्रता का अभाव. Absence of miserly nature, or meanness. उप० ६१५;

अक्खुब्भमाण. त्रि० (अक्षुभ्यमान) जो क्षोभको प्राप्त न होता हो. One who is not capable of being agitated. उप० पृ० ६२;

अक्खूण. त्रि० (अक्षूण) अन्यून; परिपूर्ण. Complete, not defective or deficient. उप० ७२८ टी०

अक्खेव. पुं० (अक्षेप) शीघ्रता; जल्दी. Quickness; Rapidity. सुपा० १२६;

अक्खेव. पुं० (आक्षेप) (१) अर्थ की संगति के लिए अनुक्त अर्थ को बतलाना. A figure of speech in which something really intended to be said is apparently suppressed or denied to convey a particular meaning. उप० १००२; (२) उत्पत्ति. Production. उवर० ४८;

अक्खेवग. पुं० (आक्षेपक) (१) खींच कर लाने वाला; आकर्षक. One which or who attracts. (२) समर्थक पद; अर्थ संगति के लिए अनुक्त अर्थ को बतलाने वाला शब्द. A word having similar meaning; A word giving some other sense of meaning than suggested with a view to harmonise the sense given. उप० ६६६; (३)सान्निध्य कारक. That which draws nearer. उवर० १८८;

अक्खोड. पुं० (अक्षोट) राजकुल को दी जाती सुवर्ण आदि की भेंट. Presentation of gold etc. to the royal family. वव० १;

अक्खोडिय. त्रि० (कृष्ट) खींचा हुआ; बहार निकाला हुआ. Attracted, drawn out. कुमा०

अक्खोहणिज्ज. त्रि० (अक्षोभणीय) जो क्षुब्ध न किया जा सके. That which is not prone to agitation. सुपा० ११४;

अक्खोहिणी स्त्री० (अक्षौहिणी) एक बडी सैना, जिसमें २१८७० हाथी, २१८७० रथ, ६५६१० घोड़े और १०६३५० पैदल होते हैं. A big army which contains 21870 elephants, 21870 Chariots, 65610 horses and 109350 foot police. पउम० ५५, ७; ११;

अखंडल. पुं० (आखण्डल) इन्द्र. Indra. पउम० ४६, ४४;

अखत्त. न० (अक्षात्र) क्षत्रिय धर्म के विरुद्ध; जुलम. Opposed to the characteristic of a क्षत्रिय warrior; harassment. धम्म० ८ टी;

अखादिम. त्रि० (अखाद्य) खाने को अयोग्य; अभक्ष्य. Not eatable; That which cannot be eaten. कुमा०

अखाय. त्रि० (अखात) नहीं खुदा हुआ. Not dug. **–तल.** न० (तल) छोटा तलाव. A small pond. पाअ०

अखुड्डिअ. त्रि० (अतुडित) अखूट; परिपूर्ण. That which cannot be exhausted, full of; fully complete. कुमा०

अखोहा. स्त्री० (अक्षोभा) विद्या विशेष. A particular kind of a lore or science. पउम० ७, १३७;

अग. पुं० (अग) (१) वृक्ष; पेड़. A tree. (२) पर्वत; पहाड़. A mountain. से० ६, ४२;

अगइ. स्त्री० (अगति) निरुपाय. Without having any recourse, remediless. अच्चू० १६;

अगंठिम. न० (अग्रन्थिम) (१) कदली फल; केला. A fruit of the plantain tree. वृह० १; (२) फल की फांक; टुकड़ा. A long and thin piece of a fruit. निसी० चू० १६;

अगड. पुं० (अवट) कूप के पास पशुओं के जल पीने के लिए जो गर्त बनाया जाता है वह. A pit rounded by four walls near the well constructed for the purpose of getting the cattle drunk water from within which is kept stored therein. उप० २०५;

अगड. त्रि० (अकृत) नहीं किया हुआ. Not done or performed. वव० ६;

अगणिमुह. पुं० (अग्निमुख) देव; देवता. A God; a divine being; a deity. आया० चू०

अगन्न. त्रि० (अकर्ण्य) नहीं सुनने लायक; अश्राव्य. Not fit or proper to be heard. भवि०

अगम. पुं० (अगम) (१) वृक्ष; पेड़. A tree or plant. दसनि० १, ३५; (२) त्रि० स्थावर; नहीं चलने वाला. Immovable, steady, standstill. महानि० ४;

अगय. न० (अगद) औषध; दवाई. Medicine. सुपा० ४४७;

अगार. पुं० (अकार) 'अ' अक्षर. The Letter "A" विशे० ४८४;

अगारग. त्रि० (अकारक) अकर्ता. Not doing or acting. सूअनि० ३०;

अगारी. स्त्री० (अगारिणी) गृहस्थ स्त्री. A housewife. वव० ४ ;

अग्ग. त्रि० (अग्र्य) श्रेष्ठ ; उत्तम. Best, excellent, superior. से० ८, ४४; (२) प्रधान; मुख्य. Chief, Major, Prime. उत्त० १४;

अग्गंथ. त्रि० (अग्रन्थ) धन रहित. Devoid of wealth, moneyless, poor. (२) जैन साधु. A Jain saint. ओव०

अग्गक्खंध. पुं० (अग्रस्कन्ध) सैन्य का अग्र भाग. The front part of an army. से० ३, ४० ;

अग्गणी. त्रि० (अग्रणी) अगुआ; मुखिया; नायक. A head or leader. कप्प० नाट०

अग्गद्ध. न० (अग्रार्ध) पूर्वार्ध. A first half. निसी० चू० १;

अग्गपहारि. त्रि० (अग्रप्रहारिन्) पहले प्रहार करने वाला. One who deals the first blow. आव० १;

अग्गमणि. पुं. (अग्रमणि) मुख्य; श्रेष्ठ; शिरोमणि. A leader; A head. उप० ७२८ टी;

अग्गय. त्रि० (अग्रज) (१) आगे उत्पन्न होने वाला; बड़ा भाई या बहन. The first born brother or sister or elder brother or sister. (२) पुं० ब्राह्मण. A Brahmin (The firstborn). नाट०

अग्गलिअ. त्रि० (अर्गलित) जो आगल से बंद किया गया हो वह. Bolted; shut up with a bolt. सुर० ६, १०;

अग्गलोग. पुं० (अग्रलोक) मुक्ति स्थान; सिद्धि क्षेत्र. The place where the soul is finally emancipated; the place where the desired object (liberty or final emancipation) is accomplished. आ० १२;

अग्गहण. न० (अग्रहण) अज्ञान. Ignorant. सुर० १२, ४६;

अग्गहि. त्रि० (आग्रहिन्) आग्रही; हठी. Importunate, persistent, insistent, Obstinate. सूय० १, १३;

अग्गारण. न० (उद्गारण) वमन; वान्ति. Vomiting, ejecting. चारु० ७;

अग्गाहार. पुं० (अग्राधार) ग्राम विशेष का नाम. Name of a village. सुपा०५४५;

अग्गिकोण. पुं० (अग्निकोण) पूर्व और दक्षिण के बीच की दिशा. The south east corner ruled by Agani Deva. सू० च० ६८;

अग्गिज्जोय. पुं० (अग्निद्योत) भगवान् महावीर का पूर्वीय बीसवें ब्राह्मण जन्म का नाम. Name which was given to Bhagwan Mahavira on his twentieth birth in a Brahmin Family. आया० चू०

अग्गिज्झ. त्रि० (अग्राह्य) लेने के अयोग्य. Unfit for acceptance. पउम० ३१, ५४;

अग्गिदत्त. पुं० (अग्निदत्त) भगवान् पार्श्वनाथ के समकालीन ऐरवत क्षेत्र के एक तीर्थंकर देव. Name of a god Tirthankara of Airavata Country, who flourished in the time of Bhagwan Parshvanath. तित्थ०

अग्गिदाण. पु० (अग्निदान) सातवें वासुदेव के पिता का नाम. Name of the father of the seventh Vasudeva. पउम० २०, १८२;

अग्गियय. पुं० (आग्नेयक) इस नाम का एक राज पुत्र. Name of a royal prince.

उप० ६३७;

अग्गिसिहाचारण. पुं० (अग्निशिखाचारण) अग्नि शिखा में निर्बाधतया गमन करने की शक्ति वाला साधु. A saint possessing such power as he can walk even in fire easily and without any pain or fear of being burnt. प्रव० ६८;

अग्गे. अ० (अग्रे) आगे; पहले. Formerly, previous to, before. पिंग० —यण. त्रि० (तन) आगे का; पहले का. Of former times. आयम०

अग्गेय. त्रि० (आग्नेय) (१) अग्नि संबंधी; अग्नि का. Pertaining to fire. पउम० १२, १२६; विशे० १६६०; (२) न० शस्त्र विशेष. Name of one of the arms. सुर० ८,४१; (३) अग्नि कोण. The south east corner. भवि०

अग्गोदय. न० (अग्रोदक) समुद्रीय वेला की वृद्धि और हानि. The Tide and ebb of the sea. सम० ७६;

अग्घ. पुं० (अर्घ) एक देव विमान. Name of a divine cart. देवेन्द्र० १३२;

अग्घविय. त्रि० (अर्घित) पूजित ; सत्कृत ; सम्मानित. Adored, worshipped, welcome, honoured. से० ११, १६; गउड०

अग्घाइ. त्रि० (आघ्रायिन्) सूँघने वाला; A smeller. काप्र० २६४;

अग्घाइर. त्रि० (आघ्रातृ) सूंघने वाला. A smeller. गा० ८८६;

अग्घिय. त्रि० (अर्घित) (१) बहुमूल्य; कीमती. Valuable, rich, dear. निसी०२; (२) पूजित. Worshipped, honoured. दे० १, १०७; से० २०२;

अघ. न० (अघ) (१) पाप; कुकर्म. Wrong act, bad action, sin. कुमा० (२) त्रि० शोचनीय; शोक का हेतु. Lamentable, repentable; a cause of lamentation. प्रयौ० ८०;

अचक्खुस्स. त्रि० (अचक्षुस्य) जिसको देखने को मन न चाहता हो. That which is not liked to the eye, that whose sight is disliked by the eye. वृह०२;

अचल. पुं० (अचल) (१) पर्वत; पहाड़. A mountain. गउड० १२०; (२) एक राजा, जिसने रामचन्द्र के छोटे भाई के साथ जैन दीक्षा ली थी. Name of a king who was initiated in Jain religion together with the younger brother of Shree Ramachandra. पउम० ८९, ४;

अचलप्प. न० (अचलात्मन्) हस्त-प्रहेलिका को ८४ लाख से गुणने पर जो संख्या लब्ध हो वह; अन्तिम संख्या. The last number, the result of multiplication arrived at by multiplying Hasta Prahelika by 84,00,000. इक०

अचिंतणिअ-अचिंतणीअ. त्रि०(अचिन्तनीय) अनिर्वचनीय; जिसकी चिन्ता भी न हो सके वह; अद्भुत. Indescribable, undefinable, inconceivable, wonderful. लहुअ० ३;

अचिंतिय. त्रि० (अचिन्तित) आकस्मिक; असंभवित. Accidental; impossible. महा०

अचिराभा. स्त्री० (अचिराभा) बिजली; विद्युत्; Lightning. पउम० ४२, ३२;

अच्चग. त्रि० (अर्चक) पूजक. Adorer, worshipper. चैत्य० १२;

अच्चग्गल. त्रि० (अत्यर्गल) निरंकुश; अनियन्त्रित. Uncontrolled, free. मोह०८७;

अच्चत्थ. त्रि० (अत्यर्थ) गंभीर अर्थ वाला. Inscrutable; Difficult to be perceived or understood राय०

अच्चर-अच्चरिअ-अच्चरीअ. न० (आश्चर्य) विस्मय; चमत्कार. Surprise, wonder. विक्त० ६४, प्रबो० १७; रंभा० नाट०

अच्चा. स्त्री० (अर्चा) पूजा; सत्कार. Worship, adoration, honour. गउड०

अच्चाहिअ-द. न० (अत्याहित) (१) महाभीति; बड़ा भय. A great calamity, danger, misfortune, evil or mishap. (२) झूठ; असत्य. False; Lying, Untruth. स्वप्न० ४७; (३) ऐसा जोखमी कार्य, जिसमें प्राण हानि की संभावना हो. A deed; hazardous. अभि० ३७;

अच्चीकरण. न० (अर्चीकरण) (१) प्रशंसा. praising. (२) खुशामद. Excessive and undue praise; hence sycophancy. निसी० चू० ५;

अच्चुअ. पुं० (अच्युत) विष्णु. An epithet of Vishnu. अच्चु० ५;

अच्चुअवइ. पुं० (अच्युतपति) बारहवां देवलोक के इन्द्र. The Indra of the Twelfth world of gods. सु० च० ६१;

अच्चुइंद. पुं० (अच्युतेन्द्र) ग्यारहवें और बारहवें देवलोक का स्वामी; इन्द्र विशेष. The Indra of the eleventh and twelfth worlds of gods. पउम० ११७, ७;

अच्चुग्ग. त्रि० (अत्युग्र) अत्यंत उग्र. Very fierce, severe, stern. प्रव० २२४;

अच्चुच्च. त्रि० (अत्युच्च) खूब ऊंचा; विशेष उन्नत. Very high or lofty. उप० ६८६ टी;

अच्चुदार. त्रि० (अत्युदार) अत्यन्त उदार. Very generous. स० ६००;

अच्चुन्नय. त्रि० (अत्युन्नत) बहुत ऊंचा. Very high. कप्प०

अच्चुब्भड. त्रि० (अत्युद्भट) अति प्रबल. Very powerful or forceful. भवि०

अच्चुवयार. पुं० (अत्युपचार) विशेष सेवा. Excessive service. गा० ५१४;

अच्चुव्वाय. त्रि० (अत्युद्वात) अत्यंत थका हुआ. Extremely fatigued or tired. बृह० ३;

अच्चेअर. न० (आश्चर्य) आश्चर्य; विस्मय. Surprise, wonder. विक्र० १५;

अच्छअ. पुं० (अक्षक) बहेड़ा का वृक्ष. Name of a tree. (२) न० स्वच्छ जल. Pure water. से० ६, ४७;

अच्छअर. न० (आश्चर्य) विस्मय; चमत्कार. Surprise, wonder. कुमा०

अच्छण. त्रि० (अच्छन्न) अगुप्त; प्रकट. Open, visible, patent. बृह० ३;

अच्छरिअ-अच्छरिज्ज-अच्छरीअ. न० (आश्चर्य) विस्मय; चमत्कार. Surprise, wonder. हे० १, ५८; प्रयौ० ४२;

अच्छहल्ल. पुं० (ऋक्षभल्ल) रींछ. A bear. पाअ०

अच्छाइ. त्रि० (आच्छादिन्) ढकने वाला; आच्छादक. One who covers or protects. A cover; protector. स० ३५१;

अच्छायंत. त्रि० (अच्छातान्त) तीक्ष्ण; धारदार Sharp edged. पाअ०

अच्छायण. न० (आच्छादन) (१) वस्त्र; कपड़ा. A garment or cloth. आया० (२) ढकना. A lid; A cover. दे० ७, ४५;

अच्छायणा. स्त्री० (आच्छादना) ढकना; आच्छादित करना. A lid, covering. वव० ३;

अच्छिंदण. न० (आच्छेदन) (१) छीनना. Snatching away, taking away by force, extortion. (२) थोड़ा छेद करना; काटना. Cutting a little. भग० १५;

अच्छिण्ण-न्न. त्रि० (आच्छिन्न) (१) बलात्कार से छीना हुआ. Extorted, snatched away. पाअ०

अच्छित्तिणय. पुं० (अच्छित्तिनय) वस्तु को नित्य मानने वाला पक्ष. A school believing in the eternity or continuity of things. प्रव०

अच्छिप्प. त्रि० (अस्पृश्य) छूने को अयोग्य. Untouchable, unfit to be touched. सु० च० २८१;

अच्छिय. त्रि० (आसित) बैठा हुआ. Seated. पि० ४८०; ५६५;

अच्छोडण. न० (आच्छोटन) (१) सिंचन. Sprinkling. (२) आस्फालन. Striking against. वेणी० १०६; सुर० १३, ४१; सुपा० ५६३; (३) मृगया; शिकार. Hunting, Chase. दे० १, ३७;

अच्छोडिअ. त्रि० (आच्छोटित) (१) सिक्त; सिंचा हुआ. Sprinkled, Watered. सुर० २, २४५; (२) पटका हुआ; आस्फालित. Striken against, flapped. कुप्र० ४३३;

अजड. त्रि० (अजड) (१) पक्क; विकसित. Fully developed; Come to perfection. गउड० (२) निपुण; चतुर. Clever, proficient. कुमा०

अजय. पुं० (अजय) षट्पद छंद का एक भेद. A variety of distinct part of the verse having six lines. पिंग०

अजाण. त्रि० (अज्ञान) अनजान; मूर्ख. Ignorant, fool. रयण० ८५;

अजिअ. त्रि० (अजय्य) जो जीता न जा सके. Invincible, Unconquerable. सुपा० ७५;

अजिअनाह. पुं० (अजितनाथ) नववाँ रुद्र पुरुष. Name of the ninth Rudra. विचार० ४७३;

अजिअवला. स्त्री० (अजितबला) भगवान् अजितनाथ की शासन देवी. Name of a goddess serving Lord Ajitanatha. प्रव० २७;

अजिआ. स्त्री० (अजिता) भगवान् अजितनाथ की शासनदेवी. Name of a goddess serving Lord Ajitanatha. संति० ६;

अजियंधर. पुं० (अजितधर) ग्यारह रुद्रों में आठवाँ रुद्र पुरुष. The eighth Rudra out of the eleven ones. विचार० ४७३;

अजिर. न० (अजिर) आँगन; चौक. A court-yard, compound. सण०

अअजु. न० (अयुत) दश हजार. Ten thousand (10,000). महा०

अजुत्तिय. त्रि० (अयुक्तिक) युक्ति शून्य; अन्याय. Without any reason or rhyme. सुर० १२, ५४;

अज्ज. त्रि० (अर्य) (१) वैश्य. A man of the third tribe. (२) स्वामी; मालिक. A master, husband. दे० १, ५;

अज्ज. न० (आज्य) घी; घृत. Ghee, clarified butter. पाअ०

अज्जंत. त्रि० (आयत्) आगामी. Future, coming. **-काल.** पुं० (काल) भविष्य काल. Future time, future, time to come. पाअ०

अज्जंहिज्जो. अ० (अद्यह्य) आजकल. Now-a-days. उप० पृ० ३३४;

अज्जग. पुं० (अर्जक) उपार्जन करने वाला; पैदा करने वाला. One who acquires, or gets. सु० च० १२४;

अज्जम. पुं० (अर्यमन्) सूर्य. The sun. पि० २६१;

अज्जा. स्त्री० (आर्या) गौरी; पार्वती. An epithet of Parvati. दे० १, ५;

अज्जु. अ० (अद्य) आज. To-day. हे० ४,

३४३; भवि० पिंग०

अज्जू. स्त्री० (आर्या) सासू; श्वश्रू. Mother-in-law. हे० १, ७७;

अज्झक्ख. त्रि० (अध्यक्ष) अधिष्ठाता. A president, superintendent, ruler, head; one who supervises. कप्पू०

अज्झयणि. त्रि० (अध्ययनिन्) पढ़ने वाला; अभ्यासी. A student; one who knows or goes over the Sastras. विशे० १४६५;

अज्झहिय. त्रि० (अध्यधिक) अत्यंत; अतिशयित. Excessive, very much; too much. महा०

अज्झाय. पुं० (अध्याय) ग्रन्थ का एक अंश. A chapter of a book. विशे० १११५;

अज्झारोव. पुं० (अध्यारोप) आरोप; उपचार. Ascribing, attributing or supposing. धर्मसं० ३५२; ३५३;

अज्झारोवण. न० (अध्यारोपण) (१) आरोपण; ऊपर चढ़ाना. Raising, elevating. (२) पूछना; प्रश्न करना. Questioning, inquiring. विशे० २६२८;

अज्झास. पुं० (अध्यास) (१) ऊपर बैठना. To sit upon. (२) निवास स्थान. Abode, residential place. सु० च० २०;

अज्झेत्तार. त्रि० (अध्येतृ) पढ़ने वाला. A student, learner. विशे० १४६५;

अट्ट. पुं० न० (अट्ट) (१) दुकान; हाट. A shop. आ० १४; (२) महल के ऊपर का घर; अटारी. A balcony. कुमा०

अट्टणा. स्त्री० (आवर्तना) आवृत्ति. Repetition; An edition. प्राकृ० ३१;

अट्टण्ण. त्रि० (आर्तज्ञ) पीड़ित की पीड़ा को जानने वाला. One who knows the sufferings of the distressed. षड्०

अट्टय. पुं० (अट्टक) (१) हाट; दुकान. A shop. आ० १२; (२) पात्र के छिद्र को बंध करने में उपयुक्त द्रव्य विशेष. A substance which is used in closing the hole in a vessel. वृह० १;

अट्टिय. त्रि० (अर्दित) व्याकुल; व्यग्र. Confused; Confounded. ओव०

अट्ठ. पुं० न० (अर्थ) (१) धन; पैसा. Riches, wealth. आया० (२) फल; लाभ. Fruit, advantage. उत्त० १; (३) मोक्ष; मुक्ति. Final emancipation. उत्त० १;

अट्ठपया. स्त्री० (अष्टपदा) एक वृत्त; छन्द विशेष. A particular kind of metre. पिंग०

अट्ठपाहरिअ. त्रि० (अष्टप्राहरिक) आठ प्रहर संबंधी. Relating to eight praharas (*i. e.* 3 hours). सुर० १५, २१८;

अट्ठाइस. त्रि० (अष्टाविंश) अठाईसवाँ. Twenty-eighth. पिंग०

अट्ठाइ (ई) स. स्त्री० (अष्टाविंशति) संख्या विशेष, अठाईस. Twenty-eight. पिंग० पि० ४४२;

अट्ठाण. न० (अस्थान) (१) वेश्या का मुहल्ला. An abode of prostitutes. वव० २; (२) त्रि० अयोग्य; गैरवाजबी. Improper, unreasonable. सूय० १, ७;

अट्ठारसिय. त्रि० (अष्टादशिक) अठारह वर्ष की उम्र का. Eighteen years of age. वव० ४;

अट्ठावय. पुं० (अष्टापद) सुवर्ण; सोना. Gold. धण० ८;

अट्ठासीय. त्रि० (अष्टाशीत) अठासीवाँ. Eighty-eighth. पउम० ८८, ४४;

अट्ठिसरक्ख. पुं० (अट्ठिसरजस्क) कापालिक. A follower of a certain Saiva sect (the left hand order) characterized by carrying skulls of men in the form of garlands and eating and drinking from them. वव० ७;

अट्ठिसेण. न० (अस्थिषेण) (१) वत्स गोत्र की शाखारूप एक गोत्र. A sect in the form of a branch of Vatsa sect. (२) पुं० इस गोत्र का प्रवर्तक पुरुष और उसकी संतान. The founder of this sect or his children. ठा० ७;

अड. पुं० (अवट) (१) कूप; कुआ. A well. पाअ० (२) कूप के पास पशुओं के पानी पीने के लिये जो गर्त किया जाता है वह. A pit rounded by walls on its four sides constructed near a well, for storing water therein with a view that cattles can drink water from it. हे० १, २७१;

अडिल्ला. स्त्री० (अडिल्ला) छन्द विशेष. Name of a metre. पिंग०

अडोलिया. स्त्री० (अटोलिका) (१) एक राज पुत्री. Name of a royal princess. (२) मूषिका; चूही. A she-mouse. बृह० १;

अड्डुण. न० (अड्डुन) (१) चर्म; चमड़ा. Hide, leather, skin. (२) ढाल; फलक. A shield. सुर० २, ५;

अड्डिया. स्त्री० (अड्डिका) मल्लों की क्रिया विशेष. A sort of play tricks practised by wrestlers. विशे० ३३५७;

अड्ढत्त. त्रि० (आरब्ध) प्रारब्ध; शुरू किया हुआ. Begun, commenced. से० १३, ६;

अड्ढुट्ठ. त्रि० (अर्धचतुर्थ) साढ़े तीन. Three and a half. पि० ४५०;

अण. पुं० (अनस्) शकट; गाड़ी. A car, cart. धर्म० २; पुं० (अण) (१) शब्द; आवाज. A sound, Voice. (२) गमन; गति. Movement, Motion. विशे० ३४४०; (३) त्रि० कुत्सित; खराब. Bad, evil. विशे० २७१७;

अणईइ. त्रि० (अनीति) ईति रहित; शलभादिकृत उपद्रव से रहित. Free from calamities or harm from locusts etc. ओव०

अणंग. पुं० (अनङ्ग) (१) कामदेव. The God of Love. गा० २३२; गउड; कप्पू० (२) एक राजकुमार, जो आनन्दपुर के राजा जितारी का पुत्र था. Name of a prince who was one of the sons of Jitari, the king of Anandapur. गच्छ० २; (३) त्रि० शरीर रहित; अंगहीन; मृत. Bodiless; dead. गउड० सत्त० ४८; **–घरिणी.** स्त्री० (गृहिणी) रति; कामदेव की पत्नी. Rati, the wife of the God of Love. सुपा० ६१७; **–बाण.** पुं० (बाण) काम के बाण. An arrow of the God of Love. गा० ७४८; **–सर.** पुं० (शर) काम के बाण. A love-shaft. गा० १०००;

अणंगलवण. पुं० (अनङ्गलवन) रामचन्द्रजी का एक पुत्र; लव. Lava, one of the two sons of Shree Ramchandrajee. पउम० १७, ९;

अणंत. पुं० (अनन्त) (१) विष्णु; कृष्ण. Vishnu, Krishna. पउम० ५, ११२; (२) शेष नाग. Name of a celebrated serpent, said to have one thousand heads, and represented as forming the couch of Vishnu or supporting the entire world on his head. से० ९, ८९;

अणंतइ. पुं० (अनन्तजित्) चालु काल के चौदहवें जिन देव. The fourteenth Tirthankara Bhagwan of the present twenty four. पउम० ५, १४८;

अणंतरह. पुं० (अनन्तरथ) राजा दशरथ के बड़े भाई का नाम. Elder brother of king Dasaratha. पउम० २२, १०१;

अणंतरहिय. त्रि० (अनन्तर्हित) अव्यवहित; व्यवधान रहित. Immediate; Direct. आया०

अणंस. त्रि० (अनंश) अखण्ड. whole, unbroken ; complete. धर्मसं० ७०६ ;

अणगार. त्रि० (ऋणकार) (१) करजा करने वाला. One who incurs debt. (२) दुष्ट शिष्य; अपात्र. A wicked student. one who is not a deserving fellow. उत्त० १;

अणगाल. पुं० (अकाल) दुर्भिक्ष; अकाल. Dearth; famine. बृह० ३;

अणगिण. पुं० (अनग्न) (१) जो नंगा न हो; वस्त्रों से आच्छादित. Not nacked, clothed. (२) कल्पवृक्ष की एक जाति जो वस्त्र देती है. Name of a desire-yielding tree which gives clothes. तंदु०

अणग्घ. त्रि० (ऋणघ्न) ऋण नाशक; कर्ज नाशक. A destroyer of debts; on who payes a debt. दंस०

अणघ. त्रि० (अनघ) शुद्ध; निर्मल; स्वच्छ. Pure, clear. पंचव० ४;

अणज्झाय. पुं० (अनध्याय) (१) अध्ययन का अभाव. Absence of study. (२) जिसमें अध्ययन निषिद्ध है वह काल. The time which is prohibited for study. नाट०

अणण्ण. त्रि० (अनन्य) असाधारण; अद्वितीय. Extraordinary, Unparalleled. सुपा० १८६; सुर० १, ७; **—तुल्ल.** त्रि० (तुल्य) असाधारण; अनुपम. Extraordinary, Incomparable. उप० ६४८ टी; **—समाण.** त्रि० (समान) असाधारण; अद्वितीय. Matchless; Peerless. उप० ५६७ टी;

अणत्त. त्रि० (अनार्त्त) अपीड़ित. Not afflicted or pained. "दव्वावइमाईसुं अत्तमणत्ते गवेसणं कुणइ". वव० १;

अणथंत. व० कृ० (अतिष्ठत्) (१) नहीं रहता हुआ. Not staying. (२) अस्त होता हुआ. Setting. पउम० १४, १३४;

अणप्प. त्रि० (अनल्प) अधिक; बहुत. Very much, more. ओव०

अणप्प. पुं० (अनात्मन्) निजसे भिन्न; आत्मा से पर. Beyond the soul, not belonging the soul. पउम० ३७, २२; **—वसग.** त्रि० (वशक) परवश; पराधीन. dependent. पउम० ३७, २२;

अणप्पज्ज. पुं० (अनात्मज्ञ) (१) निर्बोध; मूर्ख. Ignorant, foolish. (२) पागल; भूताविष्ट; पराधीन. Mad, possessed by a spirit, dependent. निसी० चू० १ ;

अणब्भंतर. त्रि० (अनभ्यन्तर) भीतरी तत्त्व को नहीं जानने वाला; रहस्य अनभिज्ञ. One who does not know the internal secret. अभि० ६१;

अणभिग्गह. न० (अनभिग्रह) 'सर्वे देवा वन्द्याः' इत्यादि रूप मिथ्यात्व का एक भेद. A sort of false belief that all the gods deserve salutation and honour etc. श्रा० ६;

अणमिस. त्रि० (अनिमिष) (१) विकसित; खुला हुआ. Blown; opened; Expanded. सुर० ३, १४३ ; (२) निमेष रहित ; पलक वर्जित. Without a twinkling of an eye. सुपा० ३५४ ;

अणय. पुं० (अनय) अनीति ; अन्याय Immorality, injustice. श्रा० २७;

स० ५०१;

अणरराण. पुं० (अनरण्य) साकेतपुर का एक राजा, जो पीछे से ऋषि हुआ था. Name of a king of Saketpur who after wards became a sage पउम०१०,८७;

अणराय. त्रि० (अराजक) राज-शून्य; जिसमें राजा न हो वह. Having no king, Anarchical. बृह० १ ;

अणवच्च. त्रि० (अनपत्य) सन्तान रहित; निर्वंश, Childless; Heirless. सु० च० २५९;

अणवट्ठिय. त्रि० (अनवस्थित) पल्य विशेष; नाप विशेष. A time-measurement. A sort of standard by which time is measured or reckoned. क० गं० ४, ७३;

अणवत्थ. त्रि० (अनवस्थ) अव्यवस्थित; अनियमित; असमंजस. Irregular, not in order. दे० १, १३९;

अणवद्द. त्रि०(अनवद्य) निष्पाप; निर्द्दोष; शुद्ध. Innocent, not guilty, pure,holy, not sinful. प्राकृ० २१;

अणवयमाण. व० कृ० (अनपवदत्) (१) अपवाद नहीं करता हुआ. One who does not make any exception, one who does not do anything reverse or contrary to its nature. (२) सत्यवादी, One who has taken a vow to speak the truth forever. वव०३;

अणवसर. त्रि० (अनवसर) आकस्मिक; अचिन्तित, Occured accidently, Unexpected; Sudden. पाश्र०

अणह. न० (अनभस्) भूमि; पृथ्वी, Earth. से० ६, ३;

अणहा. स्त्री० (अधुना) इस समय. Now; In this time. प्राकृ० ८०;

अणहिअअ. त्रि० (अहृदय) हृदय-रहित; निष्ठुर; निर्दय. Cruel, heartless. प्राप०;गा०४१;

अणहियास. त्रि० (अनध्यासक) असहिष्णु; सहन नहीं करने वाला. One who does not bear or endure. उव०

अणाइमं (वं) त. त्रि० (अनादिमत्) अनादि काल से प्रवृत्त. Having no beginning; Existing from eternity. पउम० ११८, ३२; भवि०

अणाइय. त्रि० (अनादृत) जिसका आदर न किया गया हो वह. Dishonoured, unwelcomed. उप० ८३३ टी;

अणाजीव. त्रि० (अनाजीव) (१) आजीविका रहित. Without means of livelihood or maintenance. (२) निःस्पृह; निरीह. Free from desire. दस०३;

अणाभिग्गह. न० (अनभिग्रह) मिथ्यात्व का एक भेद. A kind of false belief. पंच० ४, २;

अणाय. त्रि० (अज्ञात) नहीं जाना हुआ; अपरिचित. Unfamiliar, Unacquainted. पउम० २४, १७;

अणाय. पुं० (अनाक) मर्त्यलोक; मनुष्य लोक. World of mortals. से० १, १;

अणायग. त्रि० (अज्ञातक) स्वजन रहित;अकेला. One having no family members or relations. निसी० चू० ९;

अणायग. त्रि० (अज्ञायक) अज्ञान; निर्बोध. Ignorant. निसी० चू० ११;

अणायत्त. त्रि० (अनायत्त) पराधीन .Dependent. पउम० २९, २६;

अणारिस. त्रि० (अनार्ष) जो ऋषि प्रणीत न हो वह. Not belonging to the Rishi, not Vedic. पउम० ११, ८०;

अणारिस. त्रि० (अन्यादृश) दूसरे के जैसा. Like others. नाट०

अणाविश्र. त्रि०(आनायित) मंगवाया हुआ.

Sent for. सिरि० ६६; ७१८;

अणावि (वु) ट्ठि. स्त्री० (अवृष्टि) वर्षा का अभाव. Want of rain, drought, famine. पउम० २०, ८७; सम० ६०;

अणासंसि. त्रि० (अनाशंसिन्) अनिच्छु;निस्पृह. Free from desire. बृह० १;

अणाहि-अणाहिय. त्रि०(अनाधि-क) मानसिक पीड़ा से रहित. Free from mental pain. से० ३, ४४; पि० ३६५;

अणिउंचिय. त्रि० (अनिकुञ्चित) टेढ़ा नहीं किया हुआ; सरल. Straight; Not-crooked. गउड०

अणिक्क. त्रि० (अनेक) एक से ज्यादा. More than one, many. नव० ४३;

अणिक्किणी. स्त्री० (अनीकिनी) ऐसी सेना जिस में २१८७ हाथी, २१८७ रथ, ६५६१ घोड़े और १०९३५ प्यादे हों. An army which consists of 2187 elephants, 2187 charioteers, 6561 horses and 10935 foot soldiers. पउम० ५६, ६;

अणिट्ठिय. त्रि० (अनिष्ठित) असंपूर्ण. Incomplete, not full. गउड०

अणिमा. पुं० स्त्री० (अणिमन्) आठ सिद्धियों में एक सिद्धि; अत्यन्त छोटा बन जाने की शक्ति. One of the eight accomplishments, or perfections; a science by which one can assume a very small form. पउम० ७,१३६;

अणिय. त्रि० (अनित्य) अस्थिर; अनित्य. Unsteady, transitory. उव०

अणिरिण. त्रि० (अनृण) ऋण-करज रहित. Having no debt; free from debt. अभि० ४६; चारु० ६६;

अणिल. पुं० (अनिल) राक्षस वंशीय एक राजा. Name of a king in the lineage of Demons. पउम० ५, २६४;

अणिसीह. त्रि० (अनिशीथ) शास्त्र विशेष जो प्रकाश में पढ़ा या पढ़ाया जाय. Name of a scripture which can be publicly studied, known and taught. आवम०

अणिस्सकड. त्रि० (अनिश्रीकृत) जिस पर किसी खास व्यक्ति का अधिकार न हो; सर्व-साधारण. Very ordinary, very common. धर्म० २;

अणिहस. त्रि० (अनीदृश) इस माफिक नहीं; विलक्षण. Different, extraordinary; unusual, strange. स० ३०७;

अणीस. त्रि० (अनीश) असमर्थ. Not powerful, weak, powerless. अभि० ६०;

अणु. अ० (अनु) (१) समीप; नजदीक. Facing, near. 'अणुकुंडल' गउड० (२) लघु; छोटा. Small, little. 'अणुगाम०' उत्त० (३) क्रम; परिपाटी, Order. 'अणुगुरु' बृह० १; (४) में; भीतर. Inside, in, within. 'अणुजत्त' महा० (५) प्रतिनिधि. Representative, agent. 'अणुप्पभु' निसी०चू० २; (६) बहुत; अत्यंत. Much, very much, too much. 'अणुवंक' मा० ६२;

अणुअ. त्रि० (अज्ञ) अज्ञान; मूर्ख. Foolish, ignorant. गा० १८४; ३४५;

अणुअ. त्रि० (अनुज) पीछे से उत्पन्न; छोटा भाई या छोटी बहिन. Born after, after born; younger brother or sister. अभि० ८२; पउम० २८, १००;

अणुअंपा. स्त्री० (अनुकम्पा) दया; करुणा. Mercy, kindness, compassion, pity. से० ५, २४; गा० १९३;

अणुअंपि. त्रि० (अनुकम्पिन्) दयालु; करुणा करने वाला. Kind, pitiful, merciful, compassionate. अभि० १७३;

अणुअर. त्रि० (अनुचर) (१) सहायताकारी; सहचर. Helper, assistant, friend. पाअ० (२) सेवक; नौकर. A servant. प्रामा०

अणुअरिय. त्रि० (अनुचरित) अनुष्ठित; विहित; किया हुआ. Executed, performed, done. कप्प०

अणुआर. पुं० (अनुकार) अनुकरण. Following imitation. नाट०

अणुआरि. त्रि० (अनुकारिन्) अनुकरण करने वाला. A follower, imitator. नाट०

अणुइराण. त्रि० (अनुकीर्ण) (१) व्याप्त; भरा हुआ. Full of, filled with. (२) नहीं गिरा हुआ; अपतित. Not fallen. ओव०

अणुइराण. त्रि० (अनुद्गीर्ण) बहार नहीं निकला हुआ. Not come out. ओव०

अणुओयण. न० (अनुयोजन) संबन्धन; जोड़ना. Çonnection, combining, uniting. विशे० १३८५;

अणुकंप. त्रि० (अनुकम्प्य) अनुकम्पा के योग्य. Fit to be pitied; pitiable. दे० १,२२;

अणुकड्ढिय. त्रि० (अनुकृष्ट) अनुकृत; अनुसृत. Followed, imitated, copied. स० १८२;

अणुकप्प. पुं० (अनुकल्प (१) बड़े पुरुषों के मार्ग का अनुकरण. Imitation of the great. (२) त्रि० महापुरुषों का अनुकरण करने वाला. Follower of the great. पंचमा०

अणुकरण. न० (अनुकरण) नकल. Copy, imitation. वव० ३;

अणुकहण. त्रि० (अनुकथन) अनुवाद. Repetition by way of explanation, corroboration or illustration. सूय० १, १३;

अणुकार. पुं० (अनुकार) अनुकरण; नकल. Imitation, copy. कप्पू०

अणुकारि. त्रि० (अनुकारिन्) अनुकरण करने वाला. One who follows, imitates or copies. महा०

अणुकिइ. स्त्री० (अनुकृति) अनुकरण; नकल. A copy, imitation. पंचू०

अणुकिरण, त्रि० (अनुकीर्ण) व्याप्त; भरा हुआ. Occupied, full of. पउम० ११,७;

अणुकित्तण. न० (अनुकीर्तन) वर्णन; प्रशंसा; श्लाघा. Description, praise. पउम० ६३, ७३;

अणुकुइय. त्रि० (अनुकुचित) (१) पीछे फेंका हुआ. Thrown back. (२) ऊँचा किया हुआ. Raised, lifted, elevated. निसी० चू० ८;

अणुकूलि. त्रि० (अनुकूलिन्) अनुकूल कारक. One who makes agreeable or suitable. संबोध० ५;

अणुकुइअ. त्रि० (अनुकुचित) थोड़ा संकुचित. Somewhat contracted. प्रव० ६२;

अणुग. त्रि० (अनुग) अनुचर; नौकर. An attendant, servant. दे० ७, ६६;

अणुगंपा. स्त्री० (अनुकम्पा) करुणा; दया. Pity, mercy, compassion. स० १५८;

अणुगच्छिर. त्रि० (अनुगन्तृ) अनुसरण करने वाला. One who follows or imitates. सण०

अणुगम. पुं० (अनुगम) (१) अनुसरण; अनुवर्तन. Following. दे० २, ६१;

अणुगमिअ. त्रि० (अनुगत) अनुसृत. Followed. कुप्र० ४३;

अणुगमिर. त्रि० (अनुगन्तृ) अनुसरण करने वाला. One who follows, a follower. दे० ६, १२७;

अणुगारि. त्रि० (अनुकारिन्) अनुकरण करने वाला; नक्कालची. One who copies, or follows. महा० धर्म० ५; स० ६३०;

अणुगिइ. स्त्री० (अनुकृति) अनुकरण; नकल. A copy, imitation. आ० १;

अणुगिद्धि. स्त्री० (अनुगृद्धि) अत्यासक्ति. Over attachment, devotion or fondness. उत्त० ३,

अणुगीय. न० (अनुगीत) गाना; गीत. A song. पउम० ३३, १४८;

अणुगुण. त्रि० (अनुगुण) (१) अनुकूल; उचित; योग्य. Agreeable, proper, fit, suitable. नाट० (२) तुल्य; सदृश गुणवाला. Having similar merits, possessing equal merits. गउड०

अणुगूल. त्रि० (अनुकूल) अनुकूल. Agreeable, suitable. स० ३७८;

अणुगेज्झ. त्रि० (अनुग्राह्य) अनुग्रह के योग्य; कृपा पात्र. Fit to be favoured or obliged. आव०

अणुग्गह. पुं० (अनवग्रह) जैन साधुओं को रहने के लिये शास्त्र निषिद्ध स्थान. A place or abode prohibited by sastras (scriptures) for the Jain saints to reside in. बृह० ३;

अणुग्गहिअ-अणुग्गहीअ-अणुग्गिहीअ. त्रि० (अनुगृहीत) जिस पर कृपा की गई हो-वह; आभारी. Favoured, obliged, thankful. महा० सुपा० १६२; स० ६७;

अणुचय. पुं० (अनुचय) फैला कर इकट्ठा करना. To collect together after spreading; first to spread and then to gather together. उप० पृ० १५;

अणुचर. त्रि० (अनुचर) सहचर; सेवक; नौकर. An attendant, a waiter, a servant. उत्त० २८;

अणुचिंतण. न० (अनुचिन्तन) सोच-विचार; पर्यालोचन. Constant thinking, Meditation, आव० ४;

अणुचिंता. स्त्री० (अनुचिन्ता) देखो अणुचिंतण शब्द. Vide 'अणुचिंतण' आव० ४;

अणुच्छहंत. त्रि० (अनुत्सहमान) उत्साह नहीं रखता हुआ. One having no energy or zeal. पउम० १८, १८;

अणुच्छित्त. त्रि० (अनुत्क्षिप्त) नहीं छोड़ा हुआ; अत्यक्त. Not given up, unabandoned. गउड० २३८;

अणुच्छित्त. त्रि० (अनुत्थित) (१) गर्व रहित; विनीत. Polite, prideless, modest. (२) स्फीत; समृद्ध. abundant, full of, plentiful. (३) सबसे उन्नत; सर्वोच्च. Highest, noblest. गउड०

अणुच्छूढ. त्रि० (अनुत्क्षिप्त) अत्यक्त; नहीं छोड़ा हुआ. Not given up, unabandoned. गा० ५२६;

अणुज. पुं० (अनुज) छोटा भाई. A younger brother. स० ३८८;

अणुजाइ. स्त्री० (अनुयाति) अनुसरण. Following, an act of following. धर्मवि० ४६;

अणुजाइ. त्रि० (अनुयायिन्) अनुसरण करने वाला. One who follows or goes behind. सुपा० ४०५;

अणुजाण. न० (अनुयान) (१) पीछे२ चलना. Going behind pace after pace. (२) महोत्सव विशेष; रथयात्रा. Name of a festival; the solemn procession of an idol placed in a car (usually drawn by men). बृह० १;

अणुजाणण. न० (अनुज्ञान) अनुमति; सम्मति. Consent, assent, approval. सूय० १, ६;

अणुजाणिय. त्रि० (अनुज्ञात) सम्मत; अनुमत. Agreed to, assented to, approved, permitted, allowed. सुपा० ५८८;

अणुजाय. त्रि० (अनुयात) अनुगत; अनुसृत. followed. उप० १३७ टी;

अणुजीवि. त्रि० (अनुजीविन्) आश्रित; नौकर; सेवक. A dependent, servant, follower. सुपा० २३७; पाअ० स० २४३;

—त्तण. न० (त्व) आश्रय; नौकरी. Dependence, service. पि० ५१७;

अणुज्ज. त्रि० (अनूद्य) उद्देश्य; लक्ष्य. To be intended or aimed at. धर्म० १;

अणुज्ज. त्रि० (अनूर्जस्) उत्साह रहित; अनुत्साही; हताश. One without perseverance, energy or inclination; one who has given up all hopes, hopeless. कप्प०

अणुज्ज. त्रि० (अनोजस्क) तेज रहित; फीका. Lustreless, pale. "अणुज्जं दीणवयणं विहरइ" कप्प०

अणुज्जा. स्त्री० (अनुज्ञा) अनुमति; सम्मति. Consent, assent, approval, permission. पउम० ३८, २४;

अणुज्जिय. त्रि० (अनुर्जित) बल रहित; निर्बल. Powerless having no ability or capacity. बृह० ३;

अणुज्झाण. न० (अनुध्यान) चिन्तन; विचार. Thinking. आवम०

अणुझिज्जिर. त्रि० (अनुक्षयिन्) क्षीण होने वाला. One which is destined to perish, perishable, destructible, transitory, momentary. वज्जा०

अणुट्ठ. त्रि० (अनुत्थ) नहीं उठा हुआ; स्थित. Not stood up, seated, steady. ओघ० ७०;

अणुट्ठाइ. त्रि० (अनुष्ठायिन्) अनुष्ठान करने वाला. One who performs, or executes. आया०

अणुट्ठाण. त्रि० (अनुत्थान) क्रिया का अभाव. Absence of exertion. उवा०

अणुट्ठावण. न० (अनुष्ठापन) अनुष्ठान कराना. Causing to do an act. करु०

अणुट्ठिय. त्रि० (अनुष्ठित) विधि से संपादित; विहित; किया हुआ. Performed or executed according to the ceremonies or rites. पह० सुर० ४, १६६;

अणुट्ठुभ. न० (अनुष्टुप्) एक प्रसिद्ध छंद. A well known metre. सुपा० ६५६;

अणुणय. पुं० (अनुनय) विनय; प्रार्थना. An humble supplication or entreaty; A request in general. महा अभि० ११६;

अणुणाय. त्रि० (अनुज्ञात) अनुमत; अनुमोदित. Consented, approved, seconded or supported. पंचू०

अणुणाय. पुं० (अनुनाद) प्रतिध्वनि; प्रतिशब्द. Reverberation, echo. विशे० ३४०४;

अणुणीअ. त्रि० (अनुनीत) जिसका अनुनय किया गया हो वह. One who is requested. solicited, propitiated. दे० ८, ४८;

अणुण्ह. त्रि० (अनुष्ण) ठंडा; गरम नहीं वह. Cool, cold. पि० ३१२;

अणुतप्पि. त्रि० (अनुतापिन्) पश्चाताप करनेवाला. One who repents, or regrets. वव० १;

अणुत्तप्प. त्रि० (अनुत्त्रप्य) परिपूर्ण शरीर; पूर्ण शरीर वाला. Having complete body, full-bodied. "होइ अणुत्तप्पो सो अविगलइंदियपडिप्पुण्णो" वव० २;

अणुत्तर. त्रि० (अनुत्तर) छोटा. Small, little, Principal, chief. 'अणुत्तरो भाया' पउम० ६, ४;

अणुत्थाह. त्रि० (अनुत्साह) हतोत्साह; निराश. One who has lost patience, perseverance, energy or hopes. कुमा०

अणुदत्त. पुं॰ (अनुदात्त) नीचे से बोला जाने वाला स्वर. Grace (accent); not elevated or raised (not pronounced with the Uditta accent); वृह॰ १;

अणुदिण. न॰ (अनुदिन) प्रतिदिन; हमेशां. Daily, always. कुमा॰

अणुद्ध. त्रि॰ (अनूर्ध्व) ऊंचा नहीं; नीचा. Small, not tall. कुमा॰

अणुद्धय. त्रि॰ (अनुद्धत) सरल; भद्र; विनयी. Humble, Modest, Simple. उप॰ ७६८ टी;

अणुधम्म. पुं॰ (अणुधर्म) गृहस्थ धर्म. Duties of a gentleman; gentlemanliness. विशे॰

अणुधम्मिय. त्रि॰ (अनुधार्मिक) धर्म के अनुकूल; धर्मोचित. Agreeable to religion or duty. "एयं खु अणुधम्मियं तस्स" आया॰

अणुधाविर. त्रि॰ (अनुधावितृ) पीछे दौड़ने वाला. One who runs behind. An after runner. उप॰ ७२८ टी;

अणुनाइ. त्रि॰ (अनुनादिन्) प्रतिध्वनि करने वाला. One who reverberates echoes or resounds. कप्प॰

अणुनाय. त्रि॰ (अनुज्ञात) अनुमत; जिसको अनुमति दी गई हो वह. Consented, permitted, assented, approved. सुपा॰ ४७७;

अणुपन्न. त्रि॰ (अनुपन्न) प्राप्त. Obtained, acquired, got. कुम्र॰ ४०१;

अणुपयाण. न॰ (अनुप्रदान) दान का बदला; प्रतिग्रहण. A donation in return of a gift. संबोध॰ ३४;

अणुपरिवाडि-डी. स्त्री॰ (अनुपरिपाटि-टी) अनुक्रम. Order, succeession. से॰१५, ६६; पउम॰ २०, ११; ३२, १६;

अणुपवेस. पुं॰ (अनुप्रवेश) प्रवेश; भीतर जाना. Entrance, going in. निशी॰ चू॰ ७;

अणुपुंख. न॰ (अनुपुङ्ख) मूल-तक; अन्त पर्यन्त. Upto the end or last. कुम्र॰ ३३;

केणुपेक्खा. स्त्री॰ (अनुप्रेक्षा) भावना; चिंतन; विचार. Meditation, recollection, Thinking. पउम॰ १४, ७७;

अणुप्पदाण. न॰ (अनुप्रदान) फिर फिर दान देना. Donating over and over again आव॰ ६;

अणुप्पभु. पुं॰ (अनुप्रभु) प्रतिनिधि; स्वामी के स्थानापन्न. A representative,-an agent. निसी॰ चू॰ २;

अणुप्पवित्ति. स्त्री॰ (अनुप्रवृत्ति) अनुप्रवेश; अनुगम. Following, going after. विशे॰ २१६०;

अणुप्पाइ त्रि॰ (अनुपातिन्) युक्त; संबद्ध; संबन्धी. Relating, connected to, joined with. निसी॰ चू॰ १;

अणुफुसिय. त्रि॰ (अनुप्रोच्छित) पोंछा हुआ; साफ किया हुआ. Cleansed; Cleared. स॰ ३४४;

अणुबंध. पुं॰ (अनुबन्ध) (१) संबन्ध Connection, continuity. स॰ १३८; गउड॰ (२) कर्मों का संबन्ध. Connection due to actions done in a previous existence. पंचा॰ १५; (३) कर्मों का विपाक; परिणाम. A result of actions done in the previous birth. उवर॰ ४; पंचा॰ १८; (४) स्नेह; प्रेम. Affection; love. स॰ २७६; सुर॰ ४, २०; (५) निर्बन्ध; आग्रह. Insisting upon ; Persistence. स॰ ४५८;

अणुबंधेल्ल. त्रि॰ (अनुबन्धिन्) विच्छेद रहित; अनुगम वाला; अविनश्वर. Eternal, everlasting. उप॰ २३३;

अणुबद्ध. त्रि॰ (अनुबद्ध) उत्पन्न. Produced. उत्तर॰ ६२;

अणुब्भूय. त्रि॰ (अनुद्भूत) अप्रगट; अनुत्पन्न. Unproduced, not issued out. नाट॰

अणुभव. पुं॰ (अनुभव) (१) कर्म-फल का भोग. Result or consequence of actions done in the previous existence. विशे॰ (२) ज्ञान; बोध; निश्चय. Understanding, experience, perception or knowledge. पंचा॰

अणुभवण. न॰ (अनुभवन) देखो 'अणुभव' शब्द. Vide 'अणुभव'. आव॰ ४; विशे॰ २०६०;

अणुभवि. त्रि॰ (अनुभविन्) अनुभव करने वाला. One who experiences. विशे॰ १६५८;

अणुभव्व. त्रि॰ (अनुभव्य) आसन्न भव्य. One who is to get final emancipation in the near future. संबोध॰ ५४;

अणुभाव. पुं॰ (अनुभाव) (१) मनोगत भाव की सूचक चेष्टा; जैसे भौं का चढ़ाना वगैरह. Gestures showing externally manifestations or indication of feelings. नाट॰ (२) कृपा; महरबानी. Favour, mercy. स॰ ३५५;

अणुभावग. त्रि॰ (अनुभावक) बोधक; सूचक. Indicative, suggestive. आवम॰

अणुभासण. न॰ (अनुभाषण) अनुवाद; युक्त बात का कहना. Repetition, saying the same thing again. नाट॰

अणुमय. त्रि॰ (अनुमत) उत्तम कुल वाला; श्रेष्ठ वंश वाला. One having a noble or excellent lineage. कप्प॰

अणुमेअ. त्रि॰ (अनुमेय) अनुमान के योग्य. Inferable, fit to be inferred. मै॰ ७३;

अणुमोयग. त्रि॰ (अनुमोदक) अनुमोदन करने वाला. One who seconds or supports. विशे॰

अणुम्मुह. त्रि॰ (अनुन्मुख) विमुख; असंमुख. With the face averted or turned away from; Averse, opposed. महा॰

अणुय. पुं॰ (अणुक) धान्य विशेष॰ A kind of corn. प्रव॰ १५६;

अणुयत्तिय. त्रि॰ (अनुवृत्त) अनुकूल किया हुआ; प्रसादित. Made agreeable, suitable, favoured. सुपा॰ १३०;

अणुरंगिय. त्रि॰ (अनुरञ्जित) रंगा हुआ. Coloured. भवि॰

अणुरंजण. न॰ (अनुरञ्जन) राग; आसक्ति. Attachment, love, devotion, affection. विशे॰ २६७७;

अणुरक्त. त्रि॰ (अनुरक्त) अनुराग-प्राप्त; प्रेम-प्राप्त. Beloved; Inspired with love. नाट॰

अणुराइ-अणुराइल्ल. त्रि॰ (अनुरागिन्) अनुराग वाला; प्रेमी. Inspired with love. स॰ ३३०; महा॰ सुर॰ १३, १२०;

अणुरोह. पुं॰ (अनुरोध) (१) प्रार्थना. Entreaty, solicitation, request. महा॰ (२) दाक्षिण्य; दक्षिणता. Proficiency, expertness, cleverness. पाअ॰

अणुरोहि. त्रि॰ (अनुरोधिन्) अनुरोध करने वाला. Compliant. स॰ १२१;

अणुलद्ध. त्रि॰ (अनुलब्ध) (१) पीछे से मिला हुआ. Obtained afterwards. (२) फिर से मिला हुआ. Acquired or obtained again. नाट॰

अणुलेविय. त्रि॰ (अनुलेपित) लिप्त; पोता हुआ. Anointed with, besmeared with, rubbed with. पउम॰ ८२,७८;

अणुल्लण. त्रि० (अनुल्बण) अनुद्धत; अनुद्भट. Not obstinate; Mild. बृह० ३;

अणुवंक. त्रि० (अनुवक्र) अत्यंत वक्र; बहुत टेढ़ा. Much crooked. माल० ६२;

अणुवक्ख. त्रि० (अनुपाख्य) नाम रहित; अनिर्वचनीय. Nameless, indescribable, inexpressible. बृह० १;

अणुवच्चिअ. त्रि० (अनुव्रजित) अनुसृत. Followed. कुमा०

अणुवजीवि. त्रि०(अनुपजीविन्)(१) अनाश्रित. Independent. (२) आजीविका रहित. Devoid of means for livelihood or maintenance. पंचा० १५;

अणुवजुत्त. त्रि० (अनुपयुक्त) असावधान;ख्याल शून्य. Unattentive. अभि० १३१;

अणुवत्तग. त्रि० (अनुवर्तक) अनुकूल प्रवृत्ति करने वाला; सेवा करने वाला. One who does or acts agreeably, an attendant, a servant. उव०

अणुवत्तण. न० (अनुवर्तन) (१) अनुसरण. Following, going after. स० २३६; (२) अनुकूल प्रवृत्ति. Agreeable actions or acts. गा० २६५; (३) पूर्व सूत्र के पद का अन्वय के लिए नीचे के सूत्र में जाना. Supplying from a preceding Sutra. विशे० ३५६८;

अणुवलद्धि. स्त्री० (अनुपलब्धि) (१) अभाव; अप्राप्ति. Non-existence, non-perception. (२) अभाव-ज्ञान. Non-recognition, knowledge of non-existence. 'दुविहा अणुवलद्धीउ' विशे० १६८२;

अणुवलम्भमाण. त्रि० (अनुपलभ्यमान) जो उपलब्ध न होता हो;जो जानने में न आता हो. That which can not be known. दस० नि० १;

अणुवसम. पुं० (अनुपशम) उपशम का अभाव. Non-control or restraint of the senses. उव०

अणुवाइ. त्रि० (अनुवादिन्) अनुवाद करने वाला; उक्त अर्थ को कहने वाला. One who repeats. सत्त० १४ टी;

अणुवाइ. त्रि० (अनुवाचिन्) पढ़ने वाला; अभ्यासी. A pupil, student, learner, reader. सत्त० १४ टी;

अणुवाएज्ज. त्रि० (अनुपादेय) ग्रहण करने के अयोग्य. Unfit of acceptance. आवम०

अणुवाय. त्रि० (अनुपाय) उपाय रहित;निरुपाय. Having no remedy. उप० पृ० १४;

अणुवाय. पुं० (अनुवाद) अनुभाषण; उक्त बात को फिर से कहना. Repetition. दे० १, १३१;

अणुवायण. न० (अनुपातन) अवतारण; उतारना. Causing to descend. धर्म० २;

अणुवायय. त्रि० (अनुवाचक) कहने वाला; अभिधायक. One who recites or reads. सुपा० ६१६;

अणुवालण. न० (अनुपालन) रक्षण; परिपालन. Protection. आया०

अणुवास. पुं० (अनुवास) एक स्थान में अमुक काल तक रह कर फिर वहां ही वास करना. Dwelling or residing in one and the same place over again. पंचभा०

अणुवित्ति. स्त्री० (अनुवृत्ति) (१) अनुकूल वर्तन. Acting according or suitably to, pleasing, obedience. कुमा० (२) अनुसरण. Following. उप० ८३३टी;

अणुविद्ध. त्रि० (अनुविद्ध) संबद्ध; जुड़ा हुआ. Joined or united with, connected with. से० ११, १५;

अणुविहाण. न० (अनुविधान) अनुकरण; अनुसरण. Following, imitation. विशे० २०७;

अणुवेयण. न० (अनुवेदन) फल भोग;अनुभव. Enjoyment of consequences; experience. स० ४०३;

अणुवेल. अ० (अनुवेल) निरंतर; सदा. Constantly, always. पाअ०

अणुसंग. पुं०(अनुषङ्ग) संसर्ग; सौबत. Association, conection. सट्ठि०२८;२७;

अणुसंधण-अणुसंधाण. न० (अनुसंधान)(१) खोज; शोध. Investigation. (२) विचार; चिन्तन. Thinking; meditation. आ० २०; (३) पूर्वापर का मिलान. Union of the former and the latter.पंचा०१२;

अणुसट्ठ. त्रि० (अनुशिष्ट) जिसको शिक्षा दी गई हो वह; शिक्षित. One who is punished. सुर० ११,२६;

अणुसरण. न० (अनुसरण) अनुसरण. The act of following. विशे० ६१३;

अणुसरिच्छ-स. त्रि० (अनुसदृश) (१) समान; तुल्य. Similar, equal to, congruent. पउम० ६४, ७०; (२) योग्य; लायक. Fit, proper. से० ११, ११५; पउम०८५, २६;

अणुसिक्खिर. त्रि०(अनुशिक्षितृ) सीखने वाला. One who learns or studies.गा०३७८;

अणुसिण. त्रि० (अनुष्ण) गरम नहीं वह; ठण्डा. Cool, cold, Chilly, not hot. क० गं० १, ४६;

अणुसूयग. त्रि० (अनुसूचक) जासूस की एक श्रेणी. A variety of spies. "सूयग तहाणुसूयग-पडिसूयग-सव्वसूयग एव" वव०१;

अणुहरिय. त्रि० (अनुहृत) जिसका अनुकरण किया गया हो वह; अनुकृत. That which has been imitated or copied. महा०

अणुहवण. न० (अनुभवन) अनुभव. Experience, realisation. स० २८७;

अणुहारि. त्रि० (अनुहारिन्) अनुकरण करने वाला; नक्कालची. One who imitates or copies. कुमा०

अणूय-व. पुं० (अनूप) अधिक जल वाला देश; जल-बहुल स्थान. A watery place or country. विशे० १७०३; वव० ४;

अणेगसो. अ० (अनेकशस्) अनेक बार. Frequently; often and often, often times. आ० १४;

अणेच्छंत. त्रि० (अनिच्छत्) नहीं चाहता हुआ. Not loving, not wishing. उप० ७६८ टी;

अणेज्ज. त्रि० (अज्ञेय) जानने को अयोग्य; जानने को अशक्य. Not fit for knowing, impossible of being known. महा०

अणेसण. न० (अन्वेषण) खोज; तलास. Investigation, discovery, inquiry. महा०

अणोज्जंगी. स्त्री० (अनवद्याङ्गी) भगवान् महावीर की पुत्री का नाम. Name of the daughter of Bhagwan Mahavira Prabhu. आया० चू०

अणोणअ. त्रि० (अनवनत) नहीं नमा हुआ. Unbent. से० १, १;

अणोरुम्मिअ. त्रि० (अनुद्वान) अशुष्क; गीला. Not Dry, wet. कुमा०

अणोल्ल. त्रि० (अनार्द्र) (१) शुष्क; सूखा हुआ. Not wet, dry. गा० ५४१;—**मण.** त्रि० (मनस्क) अकरुण; निष्ठुर; निर्दय. Pitiless, merciless, cruel, hard hearted, heartless. काप्र० ८६;

अणोवमिय. त्रि० (अनुपमित) उपमा रहित, अद्वितीय. Incomparable,matchless, peerless. पउम० २, ६३;

अणोहीण. त्रि० (अनवहीन) हीनता रहित, Having no defect or deficiency. पि० १२०;

अण्णण्ण. त्रि० (अन्योन्य) परस्पर; आपस में. Mutual. षड्०

अण्णण्ण. त्रि० (अन्यान्य) और और; अलग अलग. Reciprocal. गउड०

अण्णत्त. अ० (अन्यत्र) दूसरे में; भिन्न स्थान में. Elsewhere, in another place. गा० ६५५;

अण्णा. स्त्री० (आज्ञा) आज्ञा; आदेश. Command, order. गा० २३; अभि० ६३; मुद्रा० ५७;

अण्णारिच्छ. त्रि० (अन्यादृक्ष) दूसरे के जैसा. Like another. प्रामा०

अण्णारिस. त्रि० (अन्यादृश) दूसरे के जैसा. Like another, of another kind. पि० २४५;

अण्णु. त्रि० (अज्ञ) अज्ञान; निर्बोध; मूर्ख. Foolish, ignorant, who knows nothing. षड्० गा० १८४;

अण्णेसिय. त्रि० (अन्वेषित) जिसकी तहकीकात की गई हो वह. That which has been searched for, invented, discovered or inquired into. महा०

अतक्किय. त्रि० (अतर्कित) (१) ठीक२ नहीं देखा हुआ; अपरिलक्षित. That which is not well perceived or conceived. वव० ८; (२) अचिन्तित; आकस्मिक. Accidental, happened accidentally. महा०

अतड. त्रि० (अतट) छोटा किनारा. A small breach or shore. बृह० १;

अतण्हाअ. त्रि० (अतृष्णाक) तृष्णा रहित; निःस्पृह. One who is devoid of desires. अच्चु० ६४;

अतत्त. न० (अतत्त्व) असत्य; झूठ; गैर वाजबी False; Untruth, उप० ५०८;

अतत्थ. त्रि०(अतथ्य)असत्य; झूठा. Untrue; False. आया०

अतव. पुं० (अस्तव) अप्रशंसा; निन्दा. Censure. कुमा०

अतह. त्रि० (अतथा) उस माफिक नहीं. Not like that; unlike. गउड०

अतिगाढ. त्रि० (अतिगाढ) (१) अति निबिड. Very thick or dense. (२) क्रि० वि० अत्यन्त; बहुत. Excessive, surpassingly, very much. पउम० ८, ११३;

अतुलिय. त्रि० (अतुलित) असाधारण; अद्वितीय. Uncommon, extraordinary, peerless, matchless unparalleled. भवि०

अत्त. अ० (अत्र) यहां; इस स्थान में. Here, in this place. नाह० —भव. त्रि० (भवत्) पूज्य; माननीय. An honorific, epithet meaning 'worthy' 'revered' 'honourable' 'your or his honour' and refering to a person that is present or near the speaker. अभि० ६१; पि० २६३;

अत्तव्व. त्रि० (अत्तव्य) खाने लायक. भक्ष्य. Eatable; Fit for food. नाट०

अत्ति. पुं० (अत्रि) इस नाम का एक ऋषि. Name of a sage. गउड०

अत्ति. स्त्री०(अर्ति) पीड़ा; दुःख. Affliction, pain, trouble, calamity. कुमा० सुपा० १८५; —हर. त्रि० (हर) दुःख का नाश करनेवाला. Pain-destroyer; that which removes or destroys pain, trouble or afflictions. अभि० १०३;

अत्तीकरण. न०(आत्मीकरण) अपने वश करना. Self-controlling; self-restraining. निसी० चू० ४;

अत्तुक्कोसिय. त्रि० (आत्मोत्कर्षक) गर्विष्ठ; अभिमानी. Proud, conceited, arrogant. ओव०

अत्तो. अ० (अतस्) (१) इससे; इस हेतु से. Hence, therefore, from this or that cause. गउड० (२) यहां से. Hence; from this place; henceforth. माया०

अत्थंडिल. त्रि० (अस्थण्डिल) साधुओं के रहनेके लिए अयोग्य स्थान; क्षुद्र जन्तुओं से व्याप्त स्थान. A place which is not proper for the saints to reside. ओघ० १३;

अत्थकिरिआ. स्त्री० (अर्थक्रिया) वस्तु का व्यापार; पदार्थ से होने वाली क्रिया. An art or action which is being done by a thing or object. धर्मसं० ४६६;

अत्थण. न० (अर्थन) याचना. Request, entreaty, solicitation. उप० ७२८टी;

अत्थत्थि. त्रि०(अर्थार्थिन्) धन की इच्छावाला. Desirous of wealth. उप० १३६ टी;

अत्थमाविय. त्रि० (अस्तमापित) अस्त हुआ. Set in. सम्मत्त० १६१;

अत्थाअ. त्रि० (अस्तमित) अस्त हुआ; डूबा हुआ. Set in. पउम० १०, ६६; से० ६, ४२;

अत्थाणिय. त्रि० (अस्थानिन्) गैर-स्थान में लगा हुआ. Situated in the improper place. भवि०

अत्थिय. त्रि० (अर्थिक) धनी; धनवान्. Wealthy, rich, well to do. हे० २, १५६;

अत्थीकरण. न० (अर्थीकरण) याचना. Request, entreaty, solicitation. निसी० चू० ४;

अत्थुरण. न० (आस्तरण) बिछौना. A bed. स० ६७;

अत्थुरिय. त्रि० (आस्तरित) बिछाया हुआ. Spread over, strewed. स० २३६; दे० १, ११३;

अत्थोभय. त्रि० (अस्तोभक) 'उत्त' 'वै' आदि निरर्थक शब्दों के प्रयोग से अदूषित (सूत्र) Not vitiated or corrupted by the use of meaningless words like उत्त (utta) etc. बृह० १;

अदण. न० (अदन) भोजन. Dinner, meals, eating. बृह० १;

अदय. त्रि० (अदय) निर्दय; निष्ठुर. Cruel, hard-hearted, merciless. निसी० चू० २;

अदित्त. त्रि० (अदृप्त) (१) दर्प रहित; नम्र. Polite, prideless, modest. बृह० १; (२) अहिंसक. Harmless or innocent. ओघ० ३०२;

अदिहि. स्त्री० (अधृति) अधीराई; धीरज का अभाव. Impatience, absence of patience. पाअ०

अदोलि-र. त्रि० (अदोलिन्) स्थिर; निश्चल. Steady, motionless. कुमा०

अद्द. पुं० (अब्द) (१) मेघ; वर्षा; बारिस. A cloud, rains. हे० २, ७६; (२) वर्ष; संवत्सर; संवत्. A year. सुर० १३, ७०;

अद्द. पुं० (आर्द्र) (१) इस नाम का एक राजा. Name of a king. (२) एक प्रसिद्ध राजकुमार और पीछे से जैन मुनि. Name of a famous prince who became a Jain saint afterwards. (३) त्रि० आर्द्र राजा के वंशज. One born in the lineage of Ardra king. (४) इस नाम का एक नगर. Name of a city. सूय० २, ६;

अद्दइअ. न०(अद्वैत) भेद का अभाव; भेद रहित. None duality, identity; of one and uniform nature, equable. नाट०

अद्दइज्ज. त्रि० (आर्द्रीय) (१) आर्द्र कुमार संबन्धी. Pertaining to Ardra kumar

(२) इस नाम का 'सूत्रकृतांग' सूत्र का एक अध्ययन. Name of one of the chapters of a book of scripture named "Sutrakritanga. सूय० २,६;

अद्दि. पुं० (अद्रि) पहाड़; पर्वत. A mountain. गउड०

अद्दिट्ठ. त्रि० (अदृष्ट) (१) नहीं देखा हुआ. Not seen; unperceived; unseen. सुर० १, १७२; (२) दर्शन का अविषय. Non-object of sight; that which is not the object of sight. सम्म० ६६;

अद्दिय. त्रि० (अर्दित) पीटा हुआ, पीडित. Severely beaten; greatly troubled. वव० १०;

अद्दिय. त्रि० (आर्द्रित) आर्द्र किया हुआ; भीजाया हुआ. Wetted; Moistened. विक्र० २३;

अद्देस. त्रि० (अदृश्य) देखने को अशक्य. Invisible, impossible or not feasible of being seen or perceived. स०१७०;

अद्देस्सीकरण. स्त्री० (अदृश्यीकरण) (१) अदृश्य करना. Rendering invisible. (२) अदृश्य करने वाली विद्या. A science which renders a thing invisible. सुपा० ४५४;

अद्देसीकारिणी. स्त्री०(अदृश्यीकारिणी) अदृश्य बनाने वाली विद्या. A science which makes a man invisible, unseenable. सुपा० ४५४;

उद्दोहि. त्रि० (अद्रोहिन्) द्रोह रहित; द्वेष वर्जित. One without malice or ill will or feeling. धर्म० ३;

अद्धक्खिअ. त्रि० (अर्धाक्षिक) विकृत आंख वाला. One having a crooked eye. महानि० ३;

अद्धखल्ला. स्त्री० (अर्धखल्वा) एक प्रकार का जूता. A kind of shoes. वृह० ३;

अद्धचंद. न० (अर्धचन्द्र) एक जात का बाण, A kind of an arrow having a half-moon shape. 'छिंदामि अद्धचंदेण' सुर० ८, ३७;

अद्धणारीसर. पुं० (अर्धनारीश्वर) शिव; महादेव. God Siva, A form of Siva (half male and half female). कप्पू०

अद्धबब्बर. पुं० (अर्धबर्बर) देश विशेष. Name of a country. पउम० २७, ५;

अद्धर. पुं०(अधर) यज्ञ; याग. A sacrifice. पाअ०

अद्धाणिय. त्रि० (अध्विक) पथिक; मुसाफिर. A traveller. वृह० ४;

अद्धासिय. त्रि० (अध्यासित) अधिष्ठित; आश्रित. Occupied; सुर० ७, २१४; उप० २६४ टी० (२) आरूढ. Ascended; climbed. स० ६३०;

अद्धुइअ. त्रि० (अर्धोदित) थोड़ा कहा हुआ. Half-said, uttered. पि० १५८;

अद्धुग्घाड. त्रि० (अर्धोद्घाट) आधा खुला. Half-open. पउम० ३८ १०७;

अद्धुत्त. त्रि० (अर्धोक्त) थोड़ा कहा हुआ. Half said or uttered. वव० १०;

अध. अ० (अधस्) नीचे. Down, below. आया०

अधं. अ० (अधस्) नीचे. Down, below. पि० ३४५;

अधट्ठ. त्रि० (अधृष्ट) अधीठ. Modest, Polite, Courteous. कुमा०

अधण. त्रि०(अधन) निर्धन; गरीब. Moneyless, Poor; Indignant. गउड० सण०

अधणि. त्रि० (अधनिन्) धन रहित; निर्धन. Poor; Indignant. श्रा० १४;

अधमरण. त्रि० (अधमर्ण) करजदार; देनदार.

A debtor; One who owes. धर्मवि० १४६; १२९;

अधिरोविअ. त्रि० (अधिरोपित) आरोपित. Ascriped, Superimposed. धर्मवि० १३७;

अधीस. त्रि० (अधीश) नायक. अधिपति. A leader, lord, master. कुम्मा० २३;

अनन्दि. स्त्री० (अनन्दि) अमङ्गल; अकुशल. Ominous, Inauspiciousness. अजि० ३७;

अनिमित्ती. स्त्री० (अनिमित्ती) लिपि विशेष. A particular kind of alphabet. विशे० ४६४ टी०

अनियमिय. त्रि० (अनियमित) (१) अव्यवस्थित. Irregular, not in order. (२) असंयत; इन्द्रियों का निग्रह नहीं करने वाला. On who does not control or curb his senses. पउम० ११४, २६;

अन्नय. पुं० (अन्वय) एक की सत्ता में ही दूसरे की विद्यमानता, जैसे अग्नि की हयाती में ही धूस की सत्ता; नियमित संबन्ध. Logical connection of cause and effect; state of constant and invariable concomitance of the Ketu and Sadhya. उप० ४१३; स० ३५१;

अन्नि. त्रि०(अन्यदीय) परकीय. Belonging to another. 'अन्नं वा अन्निं वा'

अन्नियसुय. पुं० (अन्निकासुत) एक विख्यात जैन मुनि. Name of a well known Jain saint. उप०

अन्नुत्ति. स्त्री० (अन्योक्ति) साहित्य-प्रसिद्ध एक अलङ्कार. Name of a well known figure of speech in literature; a transferred epithet. मोह० ३७; सम्मत्त० १४५;

अन्नूण. त्रि० (अन्यून) अहीन. Complete; whole, entire, not defective or deficient. धर्मवि० १२६;

अप. स्त्री० न० (अप्) पानी; जल. Water. **—काय.** पुं० (काय) पानी के जीव. Water-germs, germs born in water. दे० १२;

अपंग. पुं० (अपाङ्ग) (१) नेत्र का प्रान्त भाग. The outer corner or angle of the eye. (२) तिलक. A sectarial mark on the forehead. (३) वि० हीन अंग वाला. Having a defective limb. नाट०

अपकरिस. पुं० (अपकर्ष) ह्रास. Loss, decay, decline deterioration, destruction. धर्मसं० ८३७;

अपचय. पुं० (अपचय) अपकर्ष; हीनता. Diminution, decline. उत्त० १; टी०

अपच्चल. त्रि० (अप्रत्यल) असमर्थ; अयोग्य. incapable, unfit, not powerful, निसी० चू० ११;

अपच्छ. त्रि० (अपथ्य) (१) अहितकर. Unwholesome, पउम० ८२, ७२; (२) न० नहीं पचने वाला भोजन. Undigestable food. सुपा० ४३८;

अपज्जत्त. त्रि० (अपर्याप्त) असमर्थ. Incompetent,not a match for. गउड०

अपडिपोग्गल. त्रि० (अप्रतिपुद्गल) दरिद्र; निर्धन. Indigent; Poor; Needy. निसी०चू० ५;

अपडुप्पण्ण-न्न. त्रि० (अप्रत्युत्पन्न) प्रतिपत्ति में अकुशल. Not clever in understanding or determination (what to do); वव० ६;

अपणट्ठ. त्रि० (अप्रनष्ट) नाश को अप्राप्त. That which has not gone to destruction, undestroyed. not destructed or perished. सुर० ४, २४०;

अपय. स्त्री० (अप्रज) सन्तान रहित. Childless, Without progeny. बृह० १;

अपय. पुं० (अपद) (१) मुक्तात्मा. An emancipated soul; one who is emancipated. अपयस्स पयं नत्थि. आया० (२) सूत्र का एक दोष. A defect in hymns. विशे०

अपरंतिया. स्त्री० (अपरान्तिका) छन्द विशेष Name of a metre. अजि० ३४;

अपराइया. स्त्री० (अपराजिता) औषधि विशेष. Name of a kind of plant or medicine. ती० ७;

अपरिच्छण्ण-न्न. त्रि० (अपरिच्छन्न) नहीं ढका हुआ; अनावृत. Uncovered, not hidden, opened. वव० ३;

अपविद्ध. त्रि० (अपविद्ध) (१) प्रेरित. Impelled; Urged; Instigated; से० ७, ११; (२) न० गुरु वन्दन का एक दोष; गुरु को वन्दन करके तुरन्त ही भाग जाना. A defect in the salutation to the teacher, Master or preceptor. गुभा० २३;

अपह. त्रि० (अप्रभ) निस्तेज. Lustreless, dim. दे० १, १६४;

अपहारि. त्रि० (अपहारिन्) अपहरण करने वाला. One who or that takes away or steals. स० २१७;

अपहिय. (त्रि० अपहृत) छीना हुआ. Plundered, stolen, robbed or taken away. पउम० ७६, ९;

अपहु. त्रि० (अप्रभु) (१) असमर्थ; Powerless; Unable; Incompetent. (२) नाथ रहित; अनाथ. Parentless; orphan. पउम० १०१, ३९;

अपाण. न० (अपान) (१) पान का अभाव. Want of drinking, उप० ८४९; (२) पानी जैसी ठंडी पेय वस्तु विशेष. A drinkable thing as cold as water. (३) पुं० न० अपान वायु. On of the five lifewinds in the body which goes downwards and out at the anus. सुपा० ६२०; (४) जल वर्जित; निर्जल. Without or devoid of water. जं० २;

अपायावगम. पुं० (अपायापगम) जिनदेव का एक अतिशय. One of the superhuman, qualities attributed to Jineshvara. संबोध० २;

अपिह. अ० (अपृथक्) अपृथक्; अभिन्न. Not separately, togetherwith, collectively. कुमा०

अपुणब्भाव. त्रि० (अपुनर्भाव) फिर से नहीं होने वाला, That which is not to born again. पंच० १;

अपेच्छ. त्रि० (अप्रेक्ष्य) (१) देखने को अशक्य. Impossible to be seen. (२) देखने को अयोग्य. Unfit to be seen. उव०

अपेय. त्रि० (अपेय) पीने को अयोग्य, मद्य आदि. Undrinkable things such as wine ete. कुमा०

अपेय. त्रि० (अपेत) गया हुआ; नष्ट. Lost, gone, perished, destroyed. बृह० १;

अपेहय. त्रि० (अपेक्षक) अपेक्षा करने वाला. One who expects or desires. आव० ४;

अप्पंभरि. त्रि० (आत्मम्भरि) एकलपेटा; स्वार्थी. Selfish, caring for nobody but himself, self-centred. उप० ९७०;

अप्पकेर. त्रि० (आत्मीय) स्वकीय; निजीय. Ones own, belonging to ones own. प्रामा०

अप्पक्क. त्रि० (अपक्व) नहीं पका हुआ; कच्चा. Unripe, immatured, unseasoned. सुपा० ४१३;

अप्पगास. पुं० (अप्रकाश) प्रकाश का अभवा; अन्धकार. Absence of light, darkness. निसी० चू० १;

अप्पजाणुअ. त्रि० (आत्मज्ञ) आत्मा का जानकार. One who knows himself. प्राकृ० १८;

अप्पजाणुअ. त्रि० (अल्पज्ञ) अज्ञ; मूर्ख. Foolish, ignorant. प्राकृ० १८;

अप्पडिआर. त्रि० (अप्रतिकार) इलाज रहित; उपाय रहित. Irremediable, helpless. मा० ४३;

अप्पडिबंध. पुं० (अप्रतिबन्ध) प्रतिबन्ध का अभाव. Absence of restraint or control. (२) त्रि० प्रतिबन्ध रहित. Unimpeded, unobstructed. सुपा० ६०८;

अप्पडिवुद्ध. त्रि० (अप्रतिबुद्ध) (१) अजागृत. Not awaken, sleeping, asleep. (२) कोमल; सुकुमार. Tender, delicate. अभि० १६१;

अप्पडिवरिय. पुं० (अप्रतिवृत) प्रदोष काल; संध्या. The twilight, evening-time. बृह० १;

अप्पडिहत्थ. त्रि० (अप्रतिहस्त) असमान; अद्वितीय. Matchless, peerless, unequal, unparallel. से० १३, १२;

अप्पड्ढिय. त्रि० (अल्पर्द्धिक) थोड़ी ऋद्धि वाला; अल्प वैभव वाला. Having prosperity to a small extent. सुपा० ४३०;

अप्पण. त्रि० (आत्मीय) स्वकीय; निजका. Ones own, belonging to the self. 'नो अप्पणा पराया' सट्टि० १०५;

अप्पणय. त्रि० (आत्मीय) स्वकीय; निजका. Belong to one's self, one's own. पउम० ५०, १६; सुपा० २७१; हे०२, १५३;

अप्पणा. अ० (आत्मना) स्वयं; आप; निज; खुद. Oneself. पड्०

अप्पणो. अ० (आत्मनः) आप; खुद; निज. Oneself. 'अप्पणो चेव' हे० २, २०९;

अप्पतक्किय. त्रि० (अप्रतर्कित) अवितर्कित; असंभावित. That which is not considered or imagined. स० ५३०;

अप्पत्त. पुं० न० (अपात्र) (१) अयोग्य; नालायक; कुपात्र. Unworthy; Undeserving; Unfit. 'हु अप्पता' सुर० ३, ४५; गा० १५७; (२) त्रि० आधार रहित; भाजन शून्य. Supportless. सुर० १३, ४५;

अप्पत्ति. स्त्री० (अप्राप्ति) नहीं पाना. Non-acquisition. सुर० ४, २१३;

अप्पत्तियण. न० (अप्रत्ययन) अविश्वास; अश्रद्धा. Diffidence, disbelief, distrust. उप० ३१२;

अप्पत्थ. त्रि० (अप्रार्थ्य) प्रार्थना करने को अयोग्य. Not worthy of being requested, entreated, solicited or worshipped. (२) नहीं चाहने लायक. Not worthy of being loved or desired. सुपा० ३३६;

अप्पदुट्ठ. त्रि० (अप्रद्विष्ट) जिस पर द्वेष न हो वह; प्रीतिकर. Not hated or disliked, One who is not hostile. ओघ० ७४४;

अप्पभाय. न० (अप्रभात) (१) बड़ी सवेर. The early dawn. (२) त्रि० प्रकाश रहित; कान्ति वर्जित. Lustreless, dark. सुर० ११, ११०;

अप्परिवडिय. त्रि० (अपरिपतित) अनष्ट; विद्यमान. Existing, living, not destroyed or perished. आ० ६;

अप्पसज्झ. त्रि० (अप्रसह्य) सहने को अशक्य;

सहन करने को अयोग्य. Unbearable; Insufferable; Intolerable. वव० ७;

अप्पसारिय. त्रि० (अप्रसारिक) निर्जन; विजन. Devoid of population lonely, retired, solitary. उप० १७०;

अप्पहिय. त्रि० (अप्रथित) (१) अविस्तृत. Unspread, unextended. (२) अप्रसिद्ध. Unknown; Insignificant. सुपा० १२५;

अप्पाविय. त्रि० (अर्पित) दिलाया हुआ. Caused to be delivered or given. सुपा० ३३१;

अप्पाहिय. त्रि० (अध्यापित) (१) पाठित; शिक्षित. Taught. से० ११, ३८; १४,६१; (२) न० सीख; उपदेश. Advice, precept, teaching. उप० ५६२ टी;

अप्पिड्ढिय. त्रि० (अल्पर्द्धिक) अल्प संपत्ति वाला. Having prosperity to a small extent. पउम० २, ७४;

अप्पिणण. न० (अर्पण) दान; भेंट. A gift, presentation; best owing. उप० १७४;

अप्पीइ. स्त्री० (अप्रीति) अप्रेम; अरुचि. Dislike, disregard, aversion. सुपा० २६४;

अप्फुट्ठ. त्रि० (अस्पृष्ट) नहीं छूआ हुआ; असंयुक्त. Untouched, separate, not joined. सम्म० ८१;

अप्पुट्ठ. त्रि० (अपृष्ट) नहीं पूछा हुआ. Not asked or querried. सुपा० १११;

अप्पुल्ल. त्रि० (आत्मीय) आत्मा में उत्पन्न. Self-produced, born of the self. हे० २, १६३; षड्० कुमा०

अप्पोलिय. त्रि० (अप्रज्वलित) कच्ची; फल फुलेरी. Unripe, immature. आ० २१;

अप्फडिअ. त्रि० (आस्फालित) आस्फालित; आहत. Striken or pressed against; flapped. विशे० २१८२ टी;

अप्फालिय. त्रि० (आस्फालित) (१) ताडित; आहत. Beaten, caused to flap. पि० ३११; (२) वृद्धि प्राप्त; उन्नत. Increased. राज०

अप्फुण्ण. त्रि० (अपूर्ण) अपूर्ण; अधूरा. Incomplete, deficient, unperfect, not full. गउड०

अप्फोडण. न० (आस्फोटन) आस्फालन. Striking, flapping. गउड०

अफुड. त्रि० (अस्फुट) अस्पष्ट; अव्यक्त. Indistinct, obscure. सुर० ३,१०१;२१३; गा० २१६; उप० ७२८ टी०

अफुसिय. त्रि० (अभ्रान्त) भ्रम रहित. Devoid of delusion or misapprehension. कुमा०

अवला. स्त्री० (अबला) स्त्री; महिला; जनाना. A woman; A lady. पाअ०

अबाह. पुं० (अबाह) देश विशेष. Name of a country. इक०

अबाहिर. अ० (अबहिस्) बाहर नहीं; भीतर. Inside, within. कुमा०

अबाहिरय. त्रि० (अबाह्य) भीतरी; आभ्यन्तर. Internal, within. वव० १;

अबाहिरिय. त्रि० (अबाहिरिक) जिसके किले के बाहर बस्ती न हो ऐसा गांव या शहर. A town or village where no body lives out-side the fort. बृह० १;

अबोह. त्रि० (अबोध) बोध रहित; अजान. Ignorant, foolish, stupid. (२) पुं० ज्ञान का अभाव. Want of understanding or knowledge. धर्म० १;

अब्बुअ. न० (अर्बुद) जमा हुआ शुक्र और शोणित. A long round and collected mass or lump of semen or blood. तंदु० ७;

अब्बुय. पुं० (अर्बुद) पर्वत विशेष, जो आजकल आबू नाम से प्रसिद्ध है. Name of a mountain situated in the west of India (Abu) राज०

अब्भंसि. त्रि० (अभ्रंशिन्) (१) भ्रष्ट नहीं होने वाला. Not fallen or depraved. नाट० (२) अनष्ट. Unperished; Not destroyed or ruined. कुमा०

अब्भरण. न० (अभ्यर्ण) (१) निकट; नजदीक, Proximity; Vicinity. (२) त्रि० समीपस्थ. Near; Proximate; Being close or near. पउम० ६८, ४८;

अब्भरणपुर. न० (अभ्यर्णपुर) नगर विशेष. Name of a town or city. पउम० ६८, ४८;

अब्भत्त. त्रि० (अभ्यक्त) (१) तैलादि से मर्दन; मालिश किया हुआ. Smeared the body with unctuous or oily substances; smeared with oil. (२) सिक्त; सिंचा हुवा. Sprinkled; waterd. सुर० २, ७८;

अब्भय. पुं० (अर्भक) पालक; बच्चा. A child; An infant. पाअ०

अब्भय. पुं० (अभ्रक) अभरख. Mica or talc. जी० ४;

अब्भरहिय. त्रि० (अभ्यर्हित) सत्कार प्राप्त ; गौरवशाली. Greatly respectable or venerable; Honoured, respected. बृह० १;

अब्भवहरिय. त्रि०(अभ्यवहृत) भुक्त. Eaten or taken as food. सुख० २, १७;

अब्भवहार. पुं० (अभ्यवहार) भोजन; खाना. Eating, taking food or drink. विशे० २२१;

अब्भसण. न० (अभ्यसन) अभ्यास. Constant study; Close application (to anything). दस० नि० १;

अब्भसिय. त्रि० (अभ्यस्त) सीखा हुआ. Learnt; Studied. सुर० १, १८०; ६, १६;

अब्भागम. पुं० (अभ्यागम) संमुखागमन; समीप स्थिति. Coming or going near; Arrival. निसी० चू० २;

अब्भिंतरुद्धि. पुं०(अभ्यन्तरोर्ध्विन्) कायोत्सर्ग का एक दोष. A defect in controlling or abandoning (for the time being) the body. चेइय० ४८७;

अब्भिरण. त्रि० (अभिन्न) भेद को अप्राप्त. Not changed or altered; unchanged; the same. धर्म० २;

अब्भुक्खण. न० (अभ्युक्षण) सिञ्चन करना; छिड़काव. Sprinkling over; Wetting स० ५७६;

अब्भुक्खणीया. स्त्री० (अभ्युक्षणीया) सीकर; आसार; पवन से गिरता जल. A spray, particles of water falling by the wind. बृह० १;

अब्भुक्खिय. त्रि०(अभ्युक्षित) सिक्त. Sprinkled over, wetted. स० ३४०;

अब्भुच्चय. पुं० (अभ्युच्चय) समुच्चय. Aggregation; Mass. भास० ६५;

अब्भुज्जय. पुं० (अभ्युद्यत) एकाकी विहार. Going lonely, धम्म० १२ टी;

अब्भुणयंत. व० कृ० (अभ्युन्नयत्) (१) ऊँचा करता हुआ. Raising; lifting. (२) उत्तेजित करता हुआ. Encouraging, inciting. गा० २६४;

अब्भुत्तिअ. त्रि० (प्रदीप्त) (१) प्रकाशित. Lighted. illumined. (२) उत्तेजित. Encouraged, Inspired, incited. से० १५, ३८;

अब्भुत्थ. त्रि०(अभ्युत्थ) उत्पन्न. Produced, born,. महा०

अब्भुद्धरण. न० (अभ्युद्धरण) (१) उद्धार. Deliverance, redemption, saving, rescuing, extrication. स०४४३; (२) त्रि० उद्धार-कारक. A saviour, one who lifts or raises. हे० ४. ३६४;

अब्भुब्भड. त्रि० (अभ्युद्भट) अत्युद्भट; विशेष उद्धत. Very insolent or haughty. भवि०

अब्भुवगच्छाविअ. त्रि० (अभ्युपगमित) स्वीकार कराया हुआ. Made to consent or accept. आक० पृ० ३०;

अब्भुवगमणा. स्त्री० (अभ्युपगमना) स्वीकार; अंगीकार. Acceptance, admitting; Granting. उप०८०५;

अब्भुवगय. त्रि० (अभ्युपगत) स्वीकृत. Granted, accepted ; Admitted. सुर० ६, ५८.

अब्भुववण्ण. त्रि० (अभ्युपपन्न) अनुग्रह प्राप्त; अनुगृहीत. Favoured, pitied. नाट० पि० १६३; २७९;

अब्भुववत्ति. स्त्री० (अभ्युपपत्ति) अनुग्रह; मेहरबानी. A favour; Kindness. अभि० १०४;

अब्भोक्खिय. त्रि० (अभ्युक्षित) सिक्त; सिंचा हुआ. Watered; Sprinkled over. सुर० ९; १९१;

अब्भोज्ज. त्रि० (अभोज्य) भोजन के अयोग्य. Not to be eaten; prohibited as food; Unholy. पिंड० १९०;

अभाअ. त्रि० (अभाग) अस्थान; अयोग्य स्थान. An improper place. से० ८, ४२;

अभाइ. त्रि० (अभागिन्) अभागा; हत भाग्य, कमनसीब. Unfortunate; Unlucky. चारु० २६;

अभागधेज्ज. त्रि० (अभागधेय) देखो 'अभाइ' शब्द. Vide 'अभाइ' पउम० २८, ८९;

अभि. अ० (अभि) (१) चारों ओर. In all the directions. 'अभिदो' स्वप्न० ४२; (२) बलात्कार. Force. 'अभिओग'० धर्म० २; (३) निरर्थक भी इस अव्यय का प्रयोग होता है. Sometimes this particle used meaningless. 'अभिमंतिय' सुर० १६, ६२; (४) उल्लंघन; अतिक्रमण. Transgression. (५) अत्यन्त. ज्यादा. Very much; Excessive. (६) प्रतिकूल. Unfavourable; Adverse. 'अभिवाय'– आया० (७) संभावना. Possibility. निसी० चू० १;

अभिअण. पुं० (अभिजन) (१) कुल. A family or lineage. (२) जन्म भूमि. The birth place. नाट०

अभिओग. पुं० (अभियोग) उद्यम; उद्योग. Exertion; Energetic effort. सिरि० ५८;

अभिकंखा. स्त्री० (अभिकाङ्क्षा) अभिलाषा; इच्छा. A desire; A wish. आया०

अभिक्कम. पुं० (अभिक्रम) (१) उल्लंघन. Transgression. (२) प्रारंभ. Beginning. (३) संमुख गमन. Going near, (४) गमन; गति. A motion; Gait.

अभिगय. त्रि० (अभिगत) प्रविष्ट. Entered. बृह० १;

अभिग्गहणी. स्त्री० (अभिग्रहणी) भाषा का एक भेद; असत्य–मृषा वचन. A variety of speech; A false language. संबोध० २१;

अभिजस. न० (अभियशस्) इस नाम का एक जैन साधुओं का कुल. (एक आचार्य की संतति) A particular multitude of Jain saints. कप्प०

अभिजुत्त. त्रि० (अभियुक्त) दुश्मन से घिरा हुआ. Attacked or assailed by enemies. वेणी० १२०;

अभिट्ठिअ त्रि० (अभीष्ट) अभिलषित. Desired; Wished. वज्जा० १६४;

अभिट्ठुय. त्रि० (अभिष्टुत) वर्णित; श्लाघित; प्रशंसित. Praised. आव० २;

अभिणंदिय. त्रि० (अभिनन्दित) जिसका अभिनन्दन किया गया हो वह. Congratulated. सुपा० ३१०;

अभिणिपेया. स्त्री० (अभिनिप्रजा) अलग २ रही हुई प्रजा. People living separately. वव० ६;

अभिणिवेसि. त्रि० (अभिनिवेशिन्) कदाग्रही. Head-strong ; Pertinacious. अज्झ० १५७;

अभिणिवेह. पुं०(अभिनिवेध) उलटा मापना. Measuring reversely. आवम०

अभिण्ण. त्रि० (अभिज्ञ) जानकार; निपुण. Skilful; Clever. उप० ५८०;

अभिद्दविय. त्रि० (अभिद्रुत) उपद्रुत; हैरान किया हुआ. Trouble; Tormented. सुर० १२,६७;

अभिधाइ. त्रि० (अभिधायिन्) वाचक; कहने वाला. Saying; Speaking. विशे०३४७२;

अभिधेज्ज अभिधेय. न० (अभिधेय) अर्थ; वाच्य; पदार्थ. A substance. The subject, matter. विशे० १ टी;

अभिनंदि. स्त्री० (अभिनन्दि) आनन्द; खुशी. Rejoicing; Delight. अजि० ३७;

अभिनिव्वागड. त्रि० (अभिनिर्व्याकृत) विभिन्न द्वार वाला. Having separate doors. वव० १ टी;

अभिपल्लाणिय. (अभिपर्याणित) अध्यारोपित; ऊपर रखा हुआ. Raised above; Elevated. कुमा०

अभिभवण. न० (अभिभवन) पराभव; पराजय; तिरस्कार. Defeat; Subjection. सुपा० ४७६;

अभिभूइ. स्त्री० (अभिभूति) पराभव; अभिभव. Defeat Subjugation. द्व० ३०;

अभिमंतिय. त्रि० (अभिमन्त्रित) मन्त्र से संस्कारित. Consecrated; Made sacred by repetition of special formulas or Mantras. सुर० १६,६२;

अभिमुहिय. त्रि० (अभिमुखित) संमुख किया हुआ. Presented in front. सूयनि० १४६;

अभिरइ. स्त्री० (अभिरति) रति; संभोग; प्रीति; अनुराग. Pleasure; Delight; Compulation. विशे० ३२२३;

अभरमिय. त्रि० (अभिरमित) अनुरक्त किया हुआ. Pleased; सुपा० ३४;

अभिरय. त्रि० (अभिरत) अनुरक्त. Pleased; Contented. सुपा० ३४; (२) तल्लीन; तत्पर. Closely intent on; Exclusively devoted to. पउम० ३७, ६३; स० १२२;

अभिलासि-ण. त्रि० (अभिलाषिन्) चाहने वाला; इच्छुक. Wishing or desiring for. वसु० स० ६५४; पउम० ३१, १२८;

अभिलासुग. त्रि० (अभिलाषुक) अभिलाषी. Wishing or desiring for. उप० ३५० टी;

अभिवत्त. त्रि० (अभिव्यक्त) आविर्भूत. Manifested. धर्मसं० ८८;

अभिवत्ति. स्त्री० (अभिव्यक्ति) प्रादुर्भाव. Manifestation; Display. उप० २८५;

अभिवाइय. त्रि०(अभिवादित) प्रणत; नमस्कृत. Respectfully saluted. सुपा० ३१० ;

अभिविहि. पुं० स्त्री० (अभिविधि) मर्यादा; व्याप्ति. Complete comprehension or inclusion. विशे० ८७४;

अभिवुट्ठि. स्त्री०(अभिवृष्टि) वृष्टि; वर्षा. Raining. प्रव० ४०;

अभिसंकण. न० (अभिशङ्कन) शंका; वहेम. A doubt; Suspicion. संबोध० ४६;

अभिसरण. न० (अभिसरण) प्रिय के पास जाना. Meeting or rendezvous of lovers. कुमा०

अभिसव. पुं० (अभिषव) मद्य मांस आदि से मिश्रित चीज़. Distillation or extraction of liquors etc. प्रव० ६;

अभिसित्त. त्रि० (अभिषिक्त) जिसका अभिषेक किया गया हो वह. Crowned; Installed; Inaugurated. आवम०

अभिसेगा. स्त्री० (अभिषेका) (१) साध्वी; संन्यासिनी. A female saint. निसी० चू० १९; (१) साध्वीओं की मुखिया; प्रवर्तिनी. A leading female saint. धर्म० ३; निसी० चू० ६;

अभिसेवण. न० (अभिषेवन) पूजा; सेवा; भक्ति. Worship, Adoration. पउम० १४, ४६;

अभिहा. स्त्री० (अभिधा) नाम; आख्या. A name; An appellation. सण०

अभिहाण. न० (यभिधान) (१) उच्चारण. Pronunciation. सूय० नि० १३८; (२) कथन; उक्ति. Telling; Speaking. धर्मसं० ११११; (३) कोष ग्रन्थ. A dictionary; A vocabulary. चेइय० ७४;

अभिहेअ. पुं० (अभिधेय) वाच्य; पदार्थ. The subject-matter. विशे० ८४१;

अमग्ग. पुं० (अमार्ग) कुमत: कुदर्शन. A bad system of philosophy. दंस०

अमच्च. पुं० (अमर्त्य) देव; देवता. A god; A deity. कुमा०

अमय. पुं० (अमृत) मोक्ष; मुक्ति. Final emancipation. सम्म० १६७; पामा०

अमय. त्रि० (अमय) विकार रहित. Devoid of leviation from the natural state. विशे०

अमयघडिअ. पुं० (अमृतघटिक) चन्द्रमा; चांद. The moon. कुम्र० २१;

अमर. त्रि० (आमर) दिव्य; देव संबन्धी. Divine; Heavenly. पउम० ६१, ४६;

अमरगिरि. पुं० (अमरगिरि) मेरु पर्वत. The mount Meru. पउम० ६९; ३७;

अमरिसिय. त्रि० (अमर्षित) मत्सरी; असहिष्णु. Impatient; Intolerant. आवम० स० ९६९;

अमरी. स्त्री० (अमरी) देवी. A Goddess. कुमा०

अमरीस. पुं० (अमरेश) इन्द्र. Indra; The God Indra; The lord of Gods. चेइय० ३१०;

अमाण. त्रि० (अमान) (१) गर्व रहित; नम्र. Not proud; Polite, gentle. कप्प० (२) असंख्य. Numberless; Innumerable. उव० ६ टी;

अमारि, स्त्री० (अमारि) हिंसा निवारण; जीवितदान. Non-Killing. सुपा० ११२; **—घोस.** पुं० (घोष) अहिंसा की घोषणा. Proclamation of non-killing. सुपा० ३०६; **—पडह.** पुं० (अटह) हिंसा निषेध का डिण्डिम. Public announcement for prohibiting killing. रयण० ६०;

अमियकुंड. न० (अमृतकुण्ड) नगर विशेष का नाम. Name of a city, सुपा० ९७८;

अमियगइ. स्त्री० (अमृतगति) एक छन्द विशेष. Name of a metre. पिंग०

अमियजस. पुं० (अमितयशस्) एक चक्रवर्ती राजा का नाम. Name of a universal monarch. महा०

अमियतेय. पुं० (अमिततेजस्) एक जैन मुनि का नाम. Name of a Jain saint. उप० ७६८ टी;

अमियबल. पुं० (अमितबल) इक्ष्वाकु वंश के एक राजा का नाम. Name of a king of the Ikshvaku lineage. पउम० ९, ४;

अमियवेग. पुं० (अमितवेग) राक्षस वंश के एक राजा का नाम, Name of a king of the Raksasa family. पउम० ५,२६१;

अमियासणिय. त्रि० (अमितासनिक) एक स्थान पर नहीं बैठने वाला; चंचल. Active; Moving. कप्प०

अमिला. स्त्री० (अमिला) पाड़ी; छोटी भैंस. A female young of a buffalo. बृह० १;

अमिलाण-य. पुं० (अम्लान) (१) कुरण्टक वृक्ष. The globe-amaranth tree. (२) न० कुरण्टक वृक्ष का पुष्प. The flower of this tree. दे० १, ३७;

अमु. स० (अदस्) वह; अमुक. That. पि० ४३२ ;

अमुगत्थ. त्रि० (अमुत्र) अमुक स्थान में. There; In that place. सुपा० ६०२;

अमुण. त्रि० (अज्ञ) अजान; मूर्ख. Ignorant; Foolish. बृह० १;

अमूस. त्रि० (अमृष) सत्यवादी. Truth-speaking. कुमा०

अमोल्ल. त्रि० (अमूल्य) जिसकी कीमत न हो सके वह; बहुमूल्य. Priceless; Invaluable. गउड० सुपा० ५१६;

अमोहण. न० (अमोहन) (१) मोह का अभाव. Absence of delusion of mind which prevents one from discerning the truth. वव० १०; (२) त्रि० मुग्ध नहीं करने वाला. Not infatuating. कप्प०

अम्मएव. पुं० (आम्रदेव) एक जैन आचार्य. Name of a Jain Acharya. प्रव० २७६; गा० ६०६;

अम्मो. अ० (   ) (१) आश्चर्य सूचक अव्यय. A particle expressing exclamation. हे० २, २०८; स्वप्न० २६; (२) माता का संबोधन; हे माँ. Addressing mother; 'O' Mother. उवा० कुमा०

अम्मोस. त्रि० (अमर्ष्य) अक्षम्य; क्षमा के अयोग्य. Not pardonable or forgivable. सु० च० ४८७;

अम्हकेर-अम्हक्केर.अम्हच्चय, त्रि० (अस्मदीय) अस्मदीय; हमारा. Our; Ours. हे० २,९९; सुपा० ४९६;

अम्हो. अ० (अहो) आश्चर्य सूचक अव्यय. A particle showing surprise or wonder. षड्०

अय. पुं० (अग) (१) पहाड़; पर्वत. Mountain. (२) सांप; सर्प. A serpent. (३) सूर्य; सूरज. The sun. श्रा० २३;

अय. पुं०(अज) (१) महादेव. An epithet of Mahadeo. (२) विष्णु. An epithet of Vishnu. (३) रामचन्द्र. Ramchandra. (४) ब्रह्मा. Brahma. (५) कामदेव. Cupid, god of love. श्रा०२३; (६) महाग्रह विशेष. Name of a great planet. (७) बीजोत्पादक शक्ति से रहित धान्य. A sort of corn or grain. पउम० ११, २५;

अय. पुं० (अय) (१) गमन; गति. Going; Moving. विशे० २७९३; (२) लाभ; प्राप्ति. Acquisition. (२) अनुभव. Experience. विशे० (४) भाग्य; नसीब. Good fortune or luck. श्रा० २३;

अय. न० (अक) (१) दुःख. Unhappiness. (२) पाप. Sin. श्रा० २३;

अयंड. पुं० (अकाण्ड) (१) अनुचित समय. Improper time. महा० (२) अकस्मात्; हठात्. An accident. पउम० ५, १९४; से० ६, ४४; गउड०

अयंपिर. त्रि० (अजल्पितृ) नहीं बोलने वाला; मौनी. Not speaking. पि० २९६; ५९६;

अयंस. पुं० (आदर्श) दर्पण; काँच. A mirror; A looking-glass. इक०

अयंसमुह. पुं० (आदर्शमुख) इस नाम का एक द्वीप. Name of an island. (२) द्वीप विशेष का निवासी. An inhabitant of that island. इक०

अयण. न० (अदन) (१) भक्षण. Eating. (२) खोराक; भोजन. Food. स० १३०; उर० ८, ७;

अयण. न० (अयन) (१) गमन. Going; Moving. (२) प्राप्ति; लाभ. Acquisition. विशे० ८३; (३) ज्ञान; निर्णय. Knowing; Understanding. विशे० ८३; (४) त्रि० प्रापक; प्राप्त करने वाला. One who obtains. विशे० ६६०;

अयणु. त्रि० (अज्ञ) अजान; मूर्ख. Ignorant; Foolish. सुर० ३, १६६;

अयणु. त्रि० (अतनु) स्थूल; मोटा; महान्. Large; Great; Bulky. सण०

अयर. त्रि० (अजर) वृद्धावस्था रहित. Not subject to old age; Ever young. पडि० उव०

अयर. पुं० न० (अतर) सागर; समुद्र. The sea. द० २८; (२) त्रि० तरनेको अशक्य. Unable to swim. बृह० १; (३) असमर्थ; अशक्त. Unable; Weak. निसी० चू० १; (४) ग्लान; बिमार. Sick; Diseased. बृह० १;

अयरामर. त्रि० (अजरामर) (१) जरा और मरण से रहित. Devoid of old age and death. नव० २; (२) न० मुक्ति; मोक्ष. Salvation. पउम० ८, १२७;

अयसि. त्रि० (अयशस्विन्) अजसी; यशोरहित; कीर्तिशून्य. Disreputable; Infamous. गउड०

अया. स्त्री० (अजा) (१) माया; अविद्या. (According to Sankhya philosophy) Prakriti or Maya. (२) प्रकृति; कुदरत. Nature. हे० ३, ३२; षड्०

अयाकिवाणिज्ज. पुं० (अजाकृपाणीय) न्याय विशेष, जैसे बकरी के गले पर अनधारी छुरी पड़ी है उस माफिक अनधारा किसी कार्य का होना. A Name of a maxim, It takes its origin from the unexpected and sudden fall of a knife on the neek of a goat (so as to kill it), and is used to devote a very unexpected and accidental occurrence. आया०

अयाण. न० (अज्ञान) अज्ञान; ज्ञान का अभाव. Absence of knowledge; Ignorance. सत्त० ६३;

अयाण. त्रि० (अज्ञ, अज्ञान) अजान; अज्ञानी; मूर्ख. Ignorant; Foolish. ओघ० ७४; पउम० २२, ८३; गा० २७५;

अयाल. पुं० (अकाल) अयोग्य समय; अनुचित काल. Improper time पउम० २२, ८५;

अयालिय. त्रि० (अकालिक) आकस्मिक. Accidental; Sudden. रंभा०

अर. पुं० (अर) (१) धूरी; पहिये का बीचका काष्ट. The spoke or radious of a wheel. आव० २; (२) समय का एक परिमाण; काल चक्र का बारहवाँ हिस्सा. Ara, a particular measure oftime. ती० २१;

अरडु. पुं० (अरटु) वृक्ष विशेष. Name of a tree. उप० १०३१ टी;

अरण. न० (अरण) हिंसा. Killing. उव०

अरण्णय. त्रि० (आरण्यक) जंगली; जंगलवासी. Wild; Forest-born. अभि० ५२;

अरर. न० (अरर) (१) युद्ध. A battle; A war. (२) ढकना. A covering. धम्म० ६ टी;

अररकुरी. स्त्री० (अररकुरी) नगरी विशेष. Name of a city. धम्म० ६ टी;

अररि. पुं० न० (अररि) किवाड़; द्वार. A door. प्रामा०

अरस. पुं० (अर्शस्) व्याधि विशेष; बवासीर. Piles. श्रा० २२;

अरहट्टिय. त्रि०(अरघट्टिक) अरहट चलाने वाला. One who drives a wheel or machine for raising water from a well. कुम्र० ४५४;

अरहणा. स्त्री० (अर्हणा) (१) पूजा. Worship; Adoration. (२) योग्यता. Fitness; Propriety. प्राकृ० २८;

अरहमित्त. पुं० (अर्हन्मित्र) एक व्यापारी का नाम. Name of a merchant. गच्छ० २;

अराइ. पुं० (अराति) रिपु; दुश्मन. An enemy. कुमा०

अराइ. स्त्री० (अरात्रि) दिन; दिवस. A day. कुमा०

अरागि. त्रि० (अरागिन्) राग रहित; वीतराग. One who has subdued his passions. पउम० ११७, ४१;

अरिंजय. पुं० (अरिञ्जय) (१) भगवान् ऋषभदेव का एक पुत्र. Name of a son of Lord Rishabhadeo. (२) न० नगर विशेष. Name of a city. पउम० ५, १०६; इक० सुर० ५, १०३;

अरित्त. न० (अरित्र) पतवार; कन्हर; नाव की पीछे का डांड, जिससे नाव दाहिने बांये घुमायी जाती है. A rudder or Helm. धर्मवि० १३२

अरिदमणी. स्त्री० (अरिदमनी) विद्या विपेश. A kind of magical skill. पउम० ७, १४५;

अरिरिहो. अ० (अरिरिहो) पाद-पूरक अव्यय. An expletive particle. हे० २, २१७;

अरिविद्धंसी. स्त्री० (अरिविध्वंसी) रिपु का नाश करने वाली एक विद्या. A kind of magical skill destroying enemies. पउम० ७, १४०;

अरिसंतास. पुं० (अरिसंत्रास) राक्षस वंश में उत्पन्न लंका का एक राजा. Name of a king of Lanka born in the Raksasa family. पउम० ५, २६५;

अरुंतुद. त्रि० (अरुन्तुद) (१) मर्म वेधक. Cutting or wounding the vital parts. (२) मर्म स्पर्शी. Tonching the vital parts. सम्मत्त० १५८;

अरुणिम. पुं०स्त्री० (अरुणिमन्) लाली; रक्तता. Reddish colour. सुपा० ५८ ;

अरुणिय, त्रि० (अरुणित) रक्त; लाल. Reddened; Dyed red; Impurpled. गउड०

अरे. अ० (अरे) इन अर्थों का सूचक अव्यय. An interjection of. (१) आक्षेप. Imputing. (२) विस्मय; आश्चर्य. Surprise; Wonder. (३) परिहास. Ridiculing; Deriding. संक्षि० ३८, ४७;

अरोअअ, पुं० (अरोचक) रोग विशेष; अन्न की अरुचि. Name of a disease; Loss of appetite. श्रा० २२;

अल. न० (अल) बिच्छू के पुच्छ का अग्रभाग. The sting in the tail of a scorpion. प्रासू० १६;

अलंकरिय. त्रि०(अलंकृत) सुशोभित; विभूषित. Decorated; Ornamented. सुपा० ५८४; सुर० ४, ११८;

अलंकार. पुं० (अलङ्कार) (१) शास्त्र विशेष; साहित्य शास्त्र. The science and art of rhetoric. सिरि० ५५; सिक्खा० २; (२) पुं० न० एक देव विमान. Name of a celestial car. देवेन्द्र० १३५;

अलंघ. त्रि० (अलङ्घ्य) (१) उल्लंघन करने को अयोग्य. Improper to transgress. सुर० १, ४१; (२) उल्लंघन करने को अशक्य. Insurmountable; Inaccessible. उप० ५६७ टी;

अलक्ख. त्रि० (अलक्ष्य) लक्ष्य में न आसके

ऐसा. Invisible; Unobserved. सुर० ३, १३६; महा०

अलक्खमाण. त्रि० (अलक्ष्यमाण) जो पिछाना न जा सक्ता हो; गुप्त. Concealed; Invisible. उप० ५९३ टी;

अलक्खिय. त्रि० (अलक्षित) अज्ञात; अपरिचित. Unknown; Unobserved. से० १३, ४५; सुर० ४, १४०;

अलय. पुं० (अलक) केश; घुंघराले बाल. A curl; Lock of hair. पाअ०स० ६६;

अलि. पुं० (अलि) भ्रमर. A black bee. कुमा० —उल. न० (कुल) भ्रमरों का समूह. A flight or number of bees. हे० ४, २५३; —विरुय. न० (विरुत) भ्रमर का गुंजारव. Song or hum of a bee. पाअ०

अलि. पुं० स्त्री० (अलि) वृश्चिक राशि. The signScorpio of the zodical. विचार० १०६;

अलिणी. स्त्री० (अलिनी) भ्रमरी. A swarm of bees. कुमा०

अलिय. न० (अलिक) कपाल. The forehead. पाअ०

अलिल्ला. स्त्री० (अलिल्ला) इस नाम का एक छन्द. Name of a metre. पिंग०

अल्लिअ. त्रि० (आर्द्रित) गिला किया हुआ. Watered; Wetted. गा० ४४०;

अल्हाद. पुं० (आह्लाद) खुशी; प्रमोद; आनन्द. Delight; Pleasure. प्राप्र०

अव. अ० (अप) इन अर्थों का सूचक अव्यय. A particle denoting. (१) विपरीतता; उल्टापन. Contrariety. 'अवकय; अवंगुय' (२) वापिसी; पीछेपन. 'अवक्कमइ' (३) बुरापन; खराबपन. Bad; Corrupt. 'अवमग्ग; अवसद्द' (४) न्यूनता; कमी, Less; In a less degree. 'अवड्ढ' (५) रहितपन; वियोग. Exclusion. 'अवबाण' (६) बहरपन. Away. 'अवक्कमण'

अव. अ० (अव) निम्न-लिखित अर्थों का सूचक अव्यय. A particle expressing. (१) निम्नता. Depressing; Bending down. 'अवइण्ण' (२) पीछेपन. 'अवइण्ण' (३) तिरस्कार; अनादर. Disrespect. 'अवगणंत' (४) खराबी; बुराई. Badness. अवगुण. (५) गमन. Going. (६) अनुभव. Experience. (७) हानि; ह्रास. अवकास. (८) अभाव. Absence. अवलद्धि. (९) मर्यादा. Limit. विशे० ८२;

अव. पुं० (अव) शब्द; अवाज़. A sound; A voice. श्रा० २३;

अवअत्त. त्रि० (अपवृत्त) स्खलित. Stumbled; Slipped. से० १०, १८;

अवइ. त्रि० (अव्रतिन्) व्रत शून्य; अविरत; असंयत. Not observing religious rites. बृह० १;

अवउंठण. न० (अवगुण्ठन) (१) ढकना. A covering; A mantle. (२) मुँह ढकने का वस्त्र; घूँघट. A veil for the face. चारु० ७०;

अवऊढ. त्रि० (अवगूढ) आलिंगित. Embraced. हे० २, ६; स० ४९६;

अवऊहण. न० (अवगूहन) आलिंगन. An embrace; Embracing. गा० ३३४; ५५९; वज्जा० ७४;

अवएस. पुं० (अपदेश) बहाना; छल. A pretext; An excuse. पाअ०

अवंचिअ. त्रि० (अवञ्चित) नहीं ठगा हुआ. Not cheated or deceived. वज्जा० १०;

अवंतर. त्रि० (अवान्तर) भीतरी; बीच का. Situated or standing between. आवम०

अवंतिवड्ढण. पुं० (अवन्तिवर्धन) इस नाम का एक राजा. Name of a king. आव० ४;

अवंती. स्त्री० (अवन्ती) मालव देश की राजधानी, जो आजकल राजपुताना में 'उज्जैन' नाम से प्रसिद्ध है. Ujjain, the capital of Malva. महा० सुपा० ३६६; आवम०

अवंदिम. त्रि०(अवन्द्य) वन्दन करने को अयोग्य; प्रणाम करने को अयोग्य. Unfit to be saluted. दस० चू० १;

अवकय. त्रि० (अपकृत) (१) जिसका अपकार किया गया हो वह. Harmed; Injured. उव०(२) अपकार;अहित. Hurt; Offence. सुपा० ६४१ ;

अवकारि. त्रि० (अपकारिन्) अहित करने वाला. Injuring; Harmful, पउम० ६, ८५;

अवकिरणग-य. पुं० (अपकीर्णक) करकण्डू नामक एक जैन महर्षि का पूर्व नाम. Name of a previons name of a Jain sage. महा०

अवकिदि. स्त्री० (अपकृति) अपकार; अहित. Hurt; Injury; Disservice. प्राकृ० १२;

अवकीरण. न० (अवकरण) छोड़ना; त्याग; उत्सर्ग. Abandoning; आव० ५;

अवकूजिय. न० (अवकूजित) हाथ को ऊंचा नीचा करना. Making hands down and up. निसी० चू० १७;

अवकेसि. पुं०(अवकेशिन्) फल-वन्ध्य वनस्पति. An unfruitful tree. उर० २, ८;

अवक्कंत. पुं० (अवक्रान्त) नरक स्थान विशेष; प्रथम नरक भूमिका ग्यारहवां नरकेन्द्रक. Name of a hell-abode. देवेन्द्र० ५;

अवक्कय. पुं० (अवक्रय) भाड़ा; किराया. Wages; Hire; Rent. बृह० १;

अवक्खंद. पुं० (अवस्कन्द) (१) शिबिर; छावनी; सैन्य का पड़ाव. A camp. (२) नगर का रिपु सैन्य द्वारा वेष्टन;घेरा. Attack; Assault. हे० २, ४; स० ४१२;

अवगइ. स्त्री० (अपगति) (१) खराब स्थान. A bad place. (२) गोपनीय स्थान. A concealable place. सुपा० ३४५;

अवगमण. न०(अवगमन) (१) ज्ञान. Knowledge; Understanding. (२) निर्णय; निश्चय, Determination. विशे० १८६; ४०१;

अवगमिअ-अवगय. त्रि० (अवगत) (१) ज्ञात; विदित, Knowledge; Perception, सुपा०२१८; (२) निश्चित; अवधारित. Determination. स० १४०;

अवगार, पुं०(अपकार) अपकार; अहितकरण. Harm; Injury. सुर० २, ४३;

अवगारय. त्रि० (अपकारक) अपकार-कारक. Injuring; Harmful. स० ६६०;

अवगास. पुं०(अवकाश) फुरसत. Leisure; Interval. महा०

अवगीय. त्रि० (अवगीत) निन्दित. Abused; Censured. उप० पृ० १८१;

अवगुंठिय. त्रि० (अवगुण्ठित) आच्छादित. Covered; Concealed. महा०

अवगुण. पुं० (अवगुण) दुर्गुण; दोष. A fault; A demerit. हे० ४, ३६५;

अवगूहण, न० (अवगूहन) आलिंगन. Embracing. सुर० १४,२२०; पउम०७४,२४;

अवग्ग. त्रि० (अव्यक्त) (१) अस्पष्ट. Indistinct; Inarticulate. (२) पुं० अगीतार्थ; शास्त्रानभिज्ञ साधु. A saint, not versed in scriptures. उप० ८७४;

अवचय. पुं० (अवचय) इकठ्ठा करना. Gathering; Collecting. कुमा०

अवचिय. त्रि० (अवचित) इकट्ठा किया हुआ. Gathered; Collected. पाअ०

अवछंद. त्रि० (अपछन्दस्क) छन्द के लक्षण से रहित; छन्दो-दोष दुष्ट. Devoid of the laws of metre. पिंग०

अवजिम्भ. पुं० (अपजिह्म) दूसरी नरक पृथ्वी का आठवाँ नरकेन्द्रक; नरक स्थान विशेष. The eighth abode of the second hell. देवेन्द्र० ६;

अवजीव. त्रि० (अपजीव) जीव रहित; मृत; अचेतन. Lifeless; Dead. गउड०

अवजुय. त्रि० (अवयुत) पृथग्भूत; भिन्न. Seaparate. वव० ७;

अवज्ञा. स्त्री०(अवज्ञा) अनादर. Disrespect; Disregard. स० ६०४;

अवट्टा. स्त्री० (आवर्त्ता) राज मार्ग से बाहर की जगह. A crowded place. उप० ६६१;

अवट्ठंभ. पुं० (अवष्टम्भ) दृढता; हिम्मत. Courage; Resolute determination. धर्मवि० १४०;

अवट्ठद्ध. त्रि० (अवष्टब्धं) (१) अवलम्बित. Hanging from or upon. (२) आक्रान्त. Overcome. स० ५८४;

अवट्ठद्ध. त्रि० (अवष्टब्ध) रोका हुआ. Obstructed; Stopped. द्रव्य० २७;

अवट्ठाण. न० (अवस्थान) अवस्था; अवस्थिति. State; Situation. (२) व्यवस्था. Arrangement. बृह० ५;

अवडंक. पुं० (अवटङ्क) प्रसिद्धि; ख्याति. Renown; Fame; Celebrity. महा०

अवणमिय. त्रि० (अवनत) अवनत. Bent down; Down cast. सुपा० ४२६;

अवणमिय. त्रि० (अवनमित) नीचे किया हुआ; नमाया हुआ. Caused to bend down. सुर० २, ४१;

अवणय. पुं० (अपनय) निंदा. Censure. प्रव० १४३; विशे० १४०३ टी;

अवणोयण. न०(अपनोदन) अपनयन; दूरीकरण. Removing; Taking away. स० ६२१;

अवण्हअ. पुं० (अपह्नव) अपलाप. Denial or disowning of the truth; Dissimulation. षड्०

अवतंसिय. त्रि० (अवतंसित) विभूषित. Decorated; Ornamented. कुमा०

अवतारण. न० (अवतारण) (१) उतारना. Causing to descend. (१) योजना करना. Arranging; Planning. विशे० ६४० ;

अवतासण. न० (अवत्रासन) डराना. Terrifying; Threatening. पव० ७३ टी;

अवतित्थ. न० (अपतीर्थ) कुत्सित घाट; खराब किनारा. A bad bank. सुपा० १५;

अवत्त. न० (अवत्र) आसन विशेष. A kind of seat. निसी० चू० १;

अवत्त. त्रि० (अवात) पवन रहित. Devoid of wind. गच्छ० १;

अवत्त. त्रि० (अव्यक्त) अस्पष्ट. Indistinct; Not manifest or apparent. विशे०

अवत्थंतर. न० (अवस्थान्तर) जुदी दशा; भिन्न अवस्था. Another or altered state. सुर० ३, २०६;

अवदाण. न० (अवदान) शुद्ध कर्म. A pure act. ती० १५;

अवदार. न० (अपद्वारं) (१) छोटी खिड़की. A small door. (२) गुप्त द्वार. A secret door. उप० ६६१;

अवधारण. न० (अवधारणं) निश्चय; निर्णय. Ascertainment; Determination. आ० ३०;

अवधारणा. स्त्री० (अवधारणा) दीर्घ काल तक याद रखने की शक्ति. The faculty of retaining in the mind; A good retentive memory. सम्मत्त० ११८;

अवधीरिय. त्रि० (अवधीरित) तिरस्कृत; अपमानित. Disregarded; Disrespected.

बृह० १, ४;

अवधूय. त्रि० (अवधूत) (१) विक्षिप्त. Shaken; Waved. आव० ४; (२) अवज्ञात; तिरस्कृत. Discarded; Rejected. ओघ० १८ भा० टी;

अवनिद्दय. पुं० (अपनिद्रक) उजागर; निद्रा का अभाव. Wakefulness. सुर० ६, ८३;

अवपक्का. स्त्री० (अवपाक्या) तापिका; तवी; छोटा तवा. A pan. नाया० १, १; टी-पत्र० ४३;

अवप्पओग. पुं० (अपप्रयोग) उल्टा प्रयोग; विरुद्ध औषधियों का मिश्रण. The reverse or wrong experiment. बृह० १;

अवप्फार. पुं० (अवस्फार) विस्तार; फैलाव. Spread; Expanse. स० २८८;

अवबंध. पुं० (अवबन्ध) वध; बन्धन. A bond or tie. गउड०

अवबद्ध. त्रि० (अवबद्ध) बंधा हुआ; नियन्त्रित. Restrained; Controlled. धर्म० ३;

अवबाण. त्रि० (अपबाण) बाण रहित. Devoid of an arrow. गउड०

अवबोह. पुं० (अवबोध) (१) ज्ञान; बोध. Knowledge; perception. सुपा० १७; (२) विकास. Blowing; Expanding. गउड० (३) जागरण. Waking. धर्म० २;

अवबोहि. पुं० (अवबोधि) ज्ञान; निश्चय; निर्णय. Knowledge; Perception. विशे० ११५४;

अवभासण. त्रि० (अवभासन) प्रकाश कर्ता. Luminous. सुख० १, ४०;

अवभासि. त्रि० (अवभासिन्) देदीप्यमान; प्रकाशने वाला. Luminous; Shining. गउड०

अवभासिय. त्रि० (अवभासित) प्रकाशित. Illuminated; Irradiated. विशे०

अवभासिय. त्रि० (अवभाषित) आक्रुष्ट, अभिशप्त. Scolded; Censured; Abused. वव० १;

अवमग्ग. पुं० (अपमार्ग) कुमार्ग; खराब रास्ता. A bad way. कुमा०

अवमच्चु. पुं० (अपमृत्यु) अकाल मृत्यु; अनमौत मरण. A sudden or untimely death; Accidental death. कुमा०

अवमन्निय-अवमय. त्रि० (अवमत) अवज्ञात; अवगणित. Despised; Contemned. सुर० १६, १२७; महा० उव०

अवमाणण. न० (अपमानन) अपमान; तिरस्कार. Disrespect; Insult. स० १०;

अवमाणणा. स्त्री० (अवमानना) अवगणना. Dishonour; Disgrace; Disrespect. काल०

अवमाणि. त्रि० (अवमानिन्) अवज्ञा करने वाला. Contemning; Despising. अभि० ६६;

अवमारुय. पुं० (अवमारुत) नीचे चलता पवन. The downward wind. गउड०

अवमुक्क. त्रि० (अवमुक्त) परित्यक्त. Abandoned; Gave up. पि० ५६६;

अवमेह. त्रि० (अपमेघ) मेघ रहित. Devoid of rain. गउड०

अवयंस. पुं० (अवतंस) (१) शिरो-भूषण विशेष. An ornament worn on the head. कुमा० गा० १७३; (२) कान का आभूषण. An ornament of ears. पाअ०

अवयरिअ. त्रि० (अपकृत) (१) जिसका अपकार किया गया हो वह. Harmed; Injured. (२) न० अपकार; अहित करण. Harm; Injury. सुपा० ४२१;

अवयरिअ. त्रि० (अवतीर्ण) (१) जन्मा हुआ. Born. (१) नीचे उतरा हुआ. Descended; Alighted. सुर० ६, १८६;

अवयाय. पुं० (अवचाय) अपराध; दोष. A fault; An offence. उप० १०३१ टी;

अवयार. पुं॰ (अवतार) (१) उतरना. Descending. (२) देहान्तर धारण; जन्म ग्रहण. A birth. (३) मनुष्य रूप में देवता का प्रकाशित होना. Incarnation of a deity. स॰ ४१६; भवि॰ ४;

अवयारि. त्रि॰ (अपकारिन्) अपकार करने वाला. Injuring;Harmful. स॰ १७६; विवे॰ ७१ ;

अवयालिय. त्रि॰ (अवचालित) चलायमान किया हुआ. Moved; Shaken. स॰४२;

अवरंमुह. त्रि॰ (अपराङ्मुख) (१) संमुख. Facing; Fronting. (२) तत्पर. Closely intent on; Eagerly engaged. in. पि॰ २६१;

अवरत्त. त्रि॰ (अपरक्त) (१) विरक्त; उदास. Free from passion or worldly attachment; In different. उप॰ पृ॰ ३०८; (२) नाराज; नाखुश. Dissatisfied; Displeased. मुद्रा॰ २६७;

अवरफाणु. स्त्री॰(अपरपार्ष्णि) एड़ी का पिछला भाग. The behind part of the heel. वव॰ ८;

अवरहा. अ॰ (अपरथा) अन्यथा. Otherwise; In another way or manner. पंचा॰ ८;

अवराहिय. न॰ (अपराधित) (१) अपराध; गुनाह. A fault; An insult. स॰ ३२०; पउम॰ १४, २५; (२) अपकार; अहित; अनिष्ट. Ungratefulness; Ingratitude. हे॰ ४, ४४५;

अवराहिल्ल. त्रि॰ (अपराधिन्) अपराधी, Offending; guilty. प्राकृ॰ ५०;

अवराहुत्त. त्रि॰(अपराभिमुख) (१) पराङ्मुख. Averse; Opposed. (२) पश्चिम दिशा की तरफ मुंह किया हुआ. With the face turned to the west. आव॰ ४;

अवरि-रिं. अ॰ (उपरि) ऊपर. On; Upon. प्राप्र॰

अवरिणलिअ. त्रि॰ (अपरिगलित) पूर्ण; भरपूर. Filled with; Full of. से॰ ११, ८८;

अवरिल्ल. त्रि॰ (अपरितन) उत्तरीय वस्त्र; चद्दर. The upper garment. हे॰ २, १६६; कुमा॰ गउड॰ पाअ॰

अवरुत्तरा. स्त्री॰ (अपरोत्तरा) वायव्य दिशा, पश्चिम और उत्तर के बीच की दिशा. The north-west. वव॰ ७;

अवरुद्ध. त्रि॰ (अवरुद्ध) घिरा हुआ. Besieged. विशे॰ २१७५;

अवलंबि. त्रि॰ (अवलम्बिन्) अवलम्बन करने वाला. Hanging down. विशे॰ २३२१;

अवलक्खण. न॰ (अपलक्षण) खराब लक्षण; बुरी आदत. The bad habit. भवि॰

अवलग्ग. त्रि॰ (अवलग्न) (१) आरूढ. Mounted. (२) लगा हुआ; संलग्न. Clinging or adhering. महा॰

अवलत्त. त्रि॰ (अपलपित) अपह्नुत; छिपाया हुआ. Concealed. स॰ २१२;

अवलाव. पुं॰ (अपलाप) अपह्नव. Concealment or denial of the truth. निसी॰ चू॰ १;

अवलुत्त. त्रि॰ (अवलुप्त) लोप प्राप्त. Elided; Disappeared. नाट॰

अवलेअ. –व॰ पुं॰ (अवलेप) (१) अहंकार; गर्व. Pride; Arrogance. (२) लेप; लेपन. Smearing; Plastering. पाअ॰ महा॰ नाट॰ (३) अवज्ञा; अनादर. Insult; Disrespect. गउड॰

अवलेह. पुं॰ (अवलेह) चाटन. A form of medicine. वज्जा॰ १०४;

अवलोग-य. पुं॰ (अवलोक) अवलोक; दर्शन.

Seeing; Beholding. स० २७९; गउड० उप० ९८६ टी० सुपा० ९;

अवलोयण. न०(अवलोकन) (१) दर्शन; विलोकन. Looking at; Beholding. गउड० (२) स्थान विशेष. Name of a Place. पउम० ८०, ४; (३) शिखर विशेष. Name of a summit. ती० ४;

अवलोयणी. स्त्री० (अवलोकनी) देवी विशेष. Name of a goddess. सम्मत्त० १६०;

अवलोवणी. स्त्री० (अपलोपनी) विद्या विशेष A kind of magical skill. पउम० ७, १३९;

अवलोह. त्रि०(अपलोह) लोह रहित. Devoid of iron गउड०

अववक्कल. त्रि०(अपवल्कल) त्वचा रहित. Devoid of skin. गउड०

अववग्ग. पुं० (अपवर्ग) मोक्ष; मुक्ति. Salvation. आवम०

अववरक. पुं० (अपवरक) कोठरी; छोटा घर. A small room. मुद्रा ८१;

अववाइअ. त्रि०(आपवादिक) अपवाद संबन्धी. Relating to exception. अज्झ० १०८;

अववाइय. त्रि० (अपवादिक) अपवाद वाला. Having exception. नाट०

अववीड. पुं० (अवपीड) निष्पीड़न; दबाना. Pressing down. गउड०

अवस. त्रि० (अवश) अकाम; अनिच्छु. Not desirous. धर्मसं० ७००;

अवसउण. न० (अपशकुन) खराब शुकन; अपशुकन. An ill omen. ओघ ८१ भा; गा० २६१; सुपा० ३६३;

अवसं. अ०(अवश्यम्) अवश्य; जरूर; निश्चय. Necessarily, Inevitably. हे० ४, ४२७;

अवसद्द. पुं० (अपशब्द) (१) अशुद्ध शब्द. An ungrammatical word. सुर० १६, २४८; (२) खराब वचन. A bad word. हे० १, १७२; (३) अपकीर्ति; अपयश. Disgrace; Infamy. कुमा०

अवसप्पण. न० (अपसर्पण) अपसरण; अपवर्तन. going away. पउम० ९९, ७८;

अवसर. पुं० (अवसर) (१) काल; समय. Time. पाअ० (२) प्रस्ताव; मौका. Opportunity. प्रासू० ९७; महा०

अवसरण. न० (अपसरण) (१) पीछे हटना. Retreating. (२) निवृत्ति. Abstaining from work; Inactivity. गउड०

अवसरिय. त्रि० (आवसरिक) सामायिक; समयोपयुक्त. Seasonable; Timely. सण०

अवसरीर. पुं० (अपशरीर) रोग; व्याधि. A disease. उप० ९९७ टी०

अवसव्वय. न० (अपसव्यक) शरीर का दहिना भाग. The right limb. उप० पृ० २०८;

अवसाइअ. त्रि० (अप्रसादित) प्रसन्न नहीं किया हुआ. Not appeased or propitiated. से० १०, ६३;

अवसाय. पुं० (अवश्याय) हिम; Frost; Dew. गउड०

अवसारिअ. त्रि० (अप्रसारित) नहीं फैलाया हुआ; अविस्तारित. Not spread or extended. से० १, १;

अवसारिअ. त्रि० (अपसारित) (१) आकृष्ट; खींचा हुआ. Attracted. से० १, १; (२) दूर किया हुआ; हटाया हुआ. Removed. सुपा० २२२;

अवसावण. न० (अवस्रावण) (१) काञ्जी, Gruel. वृह० १; (२) भात वगैरः का पानी. Boiled water of any cooked food. सूक्त० ८९;

अवसावणिया. स्त्री० (अवस्वापनिका) सोलाने वाली विद्या. A kind of magical skill. धर्मवि० १२४;

अवसिअ. त्रि० (अपसृत) पीछे हटा हुआ. Receded; Fallen back. से०१३,६३;

अवसिअ. त्रि० (अवसित) (१) समाप्त; पूर्ण. Finished; Completed. (२) ज्ञात; जाना हुआ. Known; Understood. विशे० २४८२;

अवसित्त. त्रि० (अवसिक्त) सींचा हुआ. Sprinkled; Watered. रंभा० ३१;

अवसेअ. पुं० (अवसेक) सिञ्चन; छिटकाव. Sprinkling; Bedewing. अभि०२१०;

अवसेअ. त्रि० (अवसेय) जानने योग्य. Knowable. विशे० २६७१;

अवसेसिय. त्रि० (अवशेषित) (१) बाकी का; अवशिष्ट. Remained. (२) समाप्त किया हुआ; पार पहुँचाया हुआ. Finished; Completed. से० ४, ४७;

अवसोइया. स्त्री० (अवस्वापिका) गाढ निद्रा. Sound sleep. सु० च० ६०६;

अवसोग. त्रि० (अपशोक) (१) शोक रहित. Free from sorrow. (२) देव विशेष. A kind of gods. दीव०

अवसोण. त्रि० (अपशोण) थोड़ा लाल. Pale red. गउड०

अवसोवणी. स्त्री० (अवस्वापनी) 'अवसोइया' देखो 'अवसोइया' शब्द. Vide 'अवसोइया' सु० च० ४७;

अवस्सं-अ. (अवश्यम्) जरूर; निश्चय. Necessarily; Inevitably. पि० ३१५;

अवह. त्रि० (अवह) नहीं बहता; अचालू; बंध. Not flowing. धर्मवि० १५१;

अवह. स० (उभय) दोनों; युगल. A couple; A pair. हे० २, १३८;

अवहइ. स्त्री० (अपहति) विनाश. Destruction; Ruin. विशे० २०१५;

अवहय. त्रि० (अपहत) नष्ट ; नाश प्राप्त. Destroyed; Ruined. से० १४, २८;

अवहय. त्रि० (अघातक) अहिंसक. Not-killing. ओघ० नि० ७५०;

अवहर. त्रि० (अपहर) अपहारक; छीन लेने वाला. Taking or carrying away; Stealing. गा० १५६;

अवहरण. न० (अपहरण) छीन लेना. Taking or carrying away. कुमा० सुपा०२५०;

अवहार. पुं० (अवधार्य) ध्रुव राशि; गणित-प्रसिद्ध राशि विशेष. A particular sign of the zodiac. सुज्ज० १०, ६ ; टी०

अवहार. पुं० (अपहार) बाहर करना; निकालना. Removing or driving away. निसी० चू० ७;

अवहारय. त्रि० (अपहारक) छीनने वाला; अपहरण करने वाला. One who carries or snatches away. सुर० ११, १२;

अवहारि. त्रि० (अपहारिन्) अपहारक; छीनने वाला. One who carries or snatches away. सुपा० ५०३;

अवहारिय. त्रि०(अवधारित) निश्चित. Ascertained; Determined. सुपा० ३३१; स० ५७६; पउम० २३, ६;

अवहाविअ. त्रि० (अवधावित) गमन के लिए प्रेरित. Urged to go. सिरि० ४३४;

अवहास. पुं०(अवभास) प्रकाश; तेज. Light; Lustre. गउड० प्राप्र०

अवहासिणी. स्त्री० (अवहासिनी) नासा रज्जु. A nose-string. गा० ६६४;

अवहासिय. त्रि० (अवभासित) प्रकाशित. Illuminated; Irradiated. सुपा० १४२;

अवहिय. त्रि० (अपहित) अहित. Disadvantageous. चंड०

अवहिय. न० (अवधृत) अवधारण. Ascertainment; Determination. वव०१;

अवहीण. त्रि० (अवहीन) हीन; उतरता; कम दरजा वाला. Lower; Inferior. नाट०

पि० १२०;

अवहीरण. न० (अवधीरण) अवहेलना; तिरस्कार. Treating with disrespect. गा० १४६; अभि० ६८; गउड०

अवहीरिअ. त्रि० (अवधीरित) अवज्ञात; तिरस्कृत. Disrespected; Repulsed. से० ११, ७; गउड०

अवहीला. स्त्री० (अवहेला) अनादर. Disrespect; Disregard. सिरि० १७६;

अवहूय. त्रि० (अवधूत) मार भगाया हुआ. Discarded; Rejected; Despised. संबोध० ५२;

अवहेडग-य. पुं० न० (अवहेटक) आधे सिर का रोग; आधासीसी रोग. Name of a disease. उत्तनि० ३;

अवहेलअ. त्रि० (अवहेलक) तिरस्कारक. One who disrespects or disregards. सुपा० १०६;

अवहोमुह. त्रि० (उभयमुख) दोनों तरफ़ मुँह वाला. Two-faced. प्राकृ० ३०;

अवाइ. त्रि० (अपायिन्) (१) दुःखी. Unhappy. (२) दोषी; अपराधी. Guilty. सुपा० २७५;

अवाउड. त्रि० (अव्यापृत) किसी कार्य में नहीं लगा हुआ. Unemployed. उप०पृ०३०२;

अवाय. त्रि० (अम्लान) अम्लान; म्लानि रहित; ताजा. Not withered or faded; Fresh. स० ३७२;

अवाय. पुं० (अवाय) (१) पानी का आगमन. Coming of water. (२) प्राप्ति. Acquisition. आ० २३;

अवाय. त्रि० (अपाग) वृक्ष रहित. Devoid of trees. आ० २३;

अवाय. त्रि० (अपाक) पाप रहित. Free from sins. आ० २३;

अवार. त्रि० (अपार) पार रहित; अनन्त. Boundless; Unlimited. मै० ६८;

अवालुआ. स्त्री० (अवालुका) एक स्निग्ध द्रव्य. A particular oily substance. तंदु०

अवाह. पुं० (अवाह) एक देश विशेष. Name of a country. इक०

अवि. अ० (अपि) निम्न लिखित अर्थों का सूचक अव्यय. A particle denoting. (१) प्रश्न. A question. से० ५, ४; (२) अवधारण; निश्चय. Ascertainment. गा०५०२, (३) विलाप. Lamentation. पाअ० (४) वाक्य के उपन्यास और पादपूर्ति में भी इसका प्रयोग होता है. Also used as expletive. पउम० ८, १४१ ; पड्० (५) समुच्चय. Totality; All. विशे० ३५५१;

अवि. पुं० (अवि०) अज. A goat. विशे० १७७४;

अविकरण. न० (अविकरण) गृहीत वस्तुओं को यथास्थान नहीं रखना. बृह० ३;

अविक्खण. न० (अवेक्षण) अवलोकन; निरीक्षण. Observation; Inspection. भवि०

अविक्खिय. त्रि० (अपेक्षित) (१) अपेक्षित. Expecting; Caring. (२) न० अपेक्षा; परवा. Expectation; Care. आ० १४;

अविगडिय. त्रि० (अविकटित) अनालोचित. Not said. वव० १;

अविगल. त्रि० (अविकल) अखण्ड; पूर्ण. Perfect; Whole; Unimpaired. उप० २८३;

अविगिच्छ. त्रि० (अविचिकित्स्य) जिसका इलाज न हो सके ऐसा रोग; असाध्य व्याधि. Incurable (as a disease). आ० १२;

अविगीय. पुं० (अविगीत) अगीतार्थ; शास्त्रों के रहस्य का अनभिज्ञ साधु. A saint not versed in scriptures. वव०३;

अविग्गह. त्रि० (अविग्रह) (१) शरीर रहित.

Bodiless; Incorporeal. (२) युद्ध रहित; कलह-वर्जित. Free from battle. सुपा० २३४;

अविच्छ. त्रि० (अवीप्स्य) वीप्सा रहित; व्याप्ति रहित. Destitute of pervasion. पड्०

अविणिद्द. त्रि० (अविनिद्र) निद्रा-विच्छेद-रहित. Soundly sleeping. गा० ६६;

अविद्-दा. अ० (अविद्-दा) विषाद सूचक अव्यय. A particle expressing sorrow. पि० २२; स्वप्न० ५८;

अविधि. पुं० स्त्री० (अविधि) (१) विरुद्ध विधि. Wrong or improper rites. (२) विधि का अभाव. Absence of ceremony. बृह० ३; आया० चू० १;

अविन्नाण.. त्रि० (अविज्ञान) (१) अजान, Ignorant. (२) अज्ञात; अपरिचित. Unknown. पउम० ५, २१६;

अवियड्ढ. त्रि० (अविदग्ध) अनिपुण. Not skilled. सुपा० ५८२;

अवियप्प. त्रि० (अविकल्प) (१) भेद रहित. Destitute of option or alternative. सम्म० ३५; (२) क्रि० वि० निःसंशय; संशय रहित. Without doubt. सम्म० ३५;

अविराम. त्रि० (अविराम) (१) विराम रहित. Stopless Pauseless. (२) क्रि० वि० निरन्तर; हमेशा. Always; Daily. पाअ०

अविस्स. न० (अविश्र) मांस और रुधिर. Flesh and blood प्रव० ४०;

अविहव. त्रि० (अविभव) दरिद्र. Poor; Indigent. गउड०

अविहाड. त्रि० (अविघाट) अविकट. Not formidable or frightful. वव० ७;

अविहाविअ. त्रि० (अविभावित) अनालोचित. Not said or told. गउड०

अविहीर. त्रि० (अप्रतीक्ष) प्रतीक्षा नहीं करने वाला. Not waiting. कुमा०

अवेक्खि. त्रि० (अपेक्षिन्) अपेक्षा करनेवाला. Expecting. गउड०

अवेक्खिय. त्रि० (अपेक्षित) जिसकी अपेक्षा हुई हो वह. Looked for; Expected. अभि० २१६;

अवेक्खिय. त्रि० (अवेक्षित) अवलोकित. Looked; Observed. अभि० १६६;

अव्वंग. न० (अव्यंग) (१) पूर्ण अंग; पूरा शरीर. The whole body. (२) त्रि० अविकल; अन्यून; संपूर्ण. Perfect; Whole. धर्म वि० १७, १५;

अःवय. न० (अव्यय) 'च' आदि निपात. An indeclinable particle. चेइय० ६८३;

अव्वय. त्रि० (अव्रत) व्रत रहित. Not observing vows. विशे० २५४२;

अव्वावार. त्रि० (अव्यापार) व्यापार वर्जित. Having no work; Unemployed. स० ५०;

अव्वाहार. पु० (अव्याहार) नहीं बोलना; मौन. Non speaking; Silence पाअ०

अव्वो. अ० नीचे के अर्थों में से प्रकरण के अनुसार किसी एक अर्थ का सूचक अव्वय. A particle denoting. (१) सूचना. Information. (२) संभाषण. Speaking. (३) अपराध. An offence. (४) विस्मय Surprize; Wonder (५) आनन्द. Delight; Joy. (६) आदर. Honour; Respect. (७) भय. Fear. (८) पश्चाताप. Repentance. हे० २, २०४;

असउण. पुं० न० (अशकुन) अपशकुन. An ill omen. पंचा० ७;

असंकल. त्रि० (अशृंखल) श्रृङ्खला रहित; अनियन्त्रित. Unrestrained; Uncontrolled. कुमा०

असंख. न० (असंख्य) सांख्य मत से भिन्न दर्शन. Non-Sankhya (Name of one of the six systems of Hindu philosophy). सुपा० २६६;

असंगहिय. त्रि० (असंग्रहिक) (१) संग्रह नहीं करने वाला. One who does not hoard, collect or compile. (२) पुं० नैगम नय का एक भेद. विशे०

असंजण. न० (असजन) निःसङ्गता; अनासक्ति. Indifference, want of attachment, regardlessness. निसी० चू० १;

असंजम. त्रि० (असंयम) असमाधि. Absence of abstract concentration. वव० १;

असंधिम. त्रि० (असन्धिम) व्यवधान रहित; अखण्ड. Devoid of intervention. बृह० ५;

असंभंत. पुं० (असंभ्रान्त) प्रथम नरक का छठवाँ नरकेन्द्रक; नरक स्थान विशेष. Name of an abode of the hell. देवेन्द्र० ४;

असंवरिय. त्रि० (असंवृत) (१) अनाच्छादित. Not covered or concealed. (२) नहीं रुका हुआ. Not obstructed or impeded. कुमा०

असंसि. त्रि० (असंसिन्) अविनश्वर. Not perishable or transient. कुमा०

असक्क. त्रि० (अशक्य) जिसको न कर सके वह. Impossible or . impracticable. सुपा० ६५१;

असक्क. त्रि० (अशक्त) असमर्थ. Unable; Incapable. कुमा०

असक्कणिज्ज. त्रि० (अशकनीय) अशक्य. Impossible. कुमा०

असड्ढ. त्रि० (अश्रद्ध) श्रद्धा रहित. Devoid of trust or confidence. कुमा०

असण. न० (असन) क्षेपण; फेंकना. Throwing or casting. विशे० २७६५;

असणि. पुं०(अशनि) एक नरक स्थान. Name of particular hell-abode. देवेन्द्र० २६;

असणिप्पह. पुं० (अशनिप्रभ) रावण के मामा का नाम. Name of a maternal uncle of Ravana. से० १२, ६१;

असणिवेग. पुं० (अशनिवेग) विद्याधरों का एक राजा. Name of a Vidyadhar king. पउम० ६ १५७;

असणी. स्त्री० (अशनी) जिह्वा; जीभ. A tongue. सुख० २, ४२;

असण्ण. त्रि० (असंज्ञ) संज्ञा रहित; अचेतन. Insensible; लहुअ० ६;

असत्ति. स्त्री० (अशक्ति) सामर्थ्य का अभाव. Inability; Incapacity. **—मंत.** त्रि० (मत्) असमर्थ; अशक्त. Unable; Weak. पउम० ६६, ३६;

असत्थ. त्रि० (अस्वस्थ) अतंदुरस्त; बिमार. Not well; Sick; Diseased. सुर० ३, १२७;

असद्द. पुं० (अशब्द) अकीर्ति; अपयश. Infamy; Disgrace; Ill-repute. गच्छ० २;

असब्भावि. त्रि० (असद्भाविन्) झूठा असत्य. Untrue; False. महा०

असम. त्रि० (असम) असमान; असाधारण. Unequalled; matchless. सुर० ३, २४; (२) एक, तीन, पांच आदि एकाई संख्या वाला; विषम. Uneven; odd (as a number.) गउड०

असमवाइ. न० (असमवायिन्) नैयायिक और वैशेषिक मत प्रसिद्ध कारण–विशेष. (In logic) an accidental cause, not inherent and intimate relation. विशे० २०६६;

असमसर. पुं० (असमशर) कामदेव. An epithet of Cupid, god of love. गउड०

असलील. त्रि॰ (अश्लील) असभ्य (भाषा) Vulgar; Abusive; Coarse. मोह॰८७;

असवण्ण. त्रि॰ (असवर्ण) असमान; असाधारण. Unequalled; Matchless. सण्ण॰

असवार. पुं॰ (अश्ववार) घुड़ सवार. A horseman; A rider. धर्मवि॰ ४१;

असह. त्रि॰ (असह) (१) असमर्थ. Unable; Incapable. वव॰१; (२) असहिष्णु. Unable to bear or endure. कुमा॰ सुपा॰ ६२०; (३) खेद करने वाला. Regreting. पाअ॰

असहाय. त्रि॰ (असहाय) (१) सहाय रहित. Without companions or assistants. (२) एकाकी. Lonely; Solitary. बृह॰ ४;

असागारिय. त्रि॰ (असागारिक) गृहस्थों के आवागमन रहित (स्थान). (A place) Not being visited by householders. वव॰ ३;

असाहण. न॰ (असाधन) असिद्धि. Non-accomplishment. सुर॰ ४, २४८;

असि. स्त्री॰ (असि) बनारस की एक नदी का नाम. Name of a river near Benaras. ती॰ ३८; —**कुंड.** न॰ (कुण्ड) मथुरा का एक तीर्थ स्थान. A holy place of Mathura. ती॰ ६;

असिद्ध. त्रि॰ (असिद्ध) तर्क शास्त्र प्रसिद्ध दुष्ट हेतु. A fallacy. विशे॰ २८२४;

असिय. त्रि॰(अशित) भुक्त; खादित. Eaten. पाअ॰ सुपा॰ २१२;

असिविण. पुं॰ (अस्वप्न) देव; देवता. A god; A deity. प्रामा॰

असिसुई. स्त्री॰ (अशिश्वी) शिशु रहित स्त्री. A childless woman. प्राकृ॰ २८;

असीइग. त्रि॰ (अशीतिक) अस्सी वर्ष की उम्र वाला. Eighty years old. तंदु॰१७;

असीम. त्रि॰ (असीमन्) निस्सीम. Immeasurable; Boundless. उप॰७२८टी;

असु. पुं॰ ब॰ (असु) (१) प्राण. The five vital breaths or life-winds in the body. स॰ ३८३; (२) न॰ चित्त. The mind. (३) ताप. Heat. प्राप्र॰ वृष॰ ५१;

असुणि. त्रि॰ (अश्रोतृ) नहीं सुनने वाला. Not hearing. 'असुणि सुणसु' वज्जा॰ ७२;

असूया. स्त्री॰ (असूया) असूया; असहिष्णुता. Envy; Intolerance; Jealousy. दंस॰

असेव्व. त्रि॰ (असेव्य) सेवा के अयोग्य. Unfit to be served. गउड॰

असोभण. त्रि॰ (अशोभन) असुन्दर; खराब. Awkward; Bad. पउम॰ ६६, १६;

असोयवाइ. त्रि॰ (अशौचवादिन्) अशौच को ही मानने वाला. One believing in impurity. ओघ॰ नि॰ २१८;

असोहि. स्त्री॰ (अशोधि) (१) अशुद्धि. Impurity; Foulness. (२) विराधना. Opposing. ओघ॰ नि॰ ७८८; —**ठाण.** न॰ (स्थान) (१) पाप कर्म. The sin. (२) अशुद्धि का स्थान. A place of impurity. (३) दुर्जन का संसर्ग. Contact of the wicked. ओघ॰ नि॰ ७६३;

अस्स. न॰ (आस्य) मुख; मुँह. The mouth. गा॰ ६८६;

अस्स. न॰ (अस्र) (१) अश्रु; आंसू. Tears. (२) रुधिर; खून. Blood प्राकृ॰ २६ ;

अस्संख. त्रि॰ (असंख्य) संख्या रहित. Beyond calculation; Countless ; Innumerable. उप॰ १७;

अस्संजय. त्रि॰ (अस्वयत) गुरु की आज्ञानुसार चलनेवाला; अस्वच्छंदी. Obedient. आ॰३१;

अस्संदम. पुं॰ (अश्वन्दम) अश्व पालक. A horse-groom. सु॰ च॰ ६४५;

अस्सत्थ. पुं॰ (अस्वस्थ) अतंदुरस्त; बिमार.

Not well; Sick. माल० ६५; सुर० ३, १५१;

अस्सम. पुं० (आश्रम) (१) स्थान; जगह. A place. (२) ऋषियों का स्थान. A hermitage; A dwelling or abode of ascetics. अभि० ६६; स्वप्न० २५ ;

अस्सु. पुं० न० (अश्रु) आंसू; A tear. 'अस्सू' संक्षि० १७;

अस्सुंक. त्रि० (अशुल्क) जिसकी चुंगी माफ की गई हो वह. उप० ५६७ टी;

अस्सोयव्व. त्रि० (अश्रोतव्य) सुनने के अयोग्य. Unfit to be heard. सुर० १४, २;

अह. स० (अदस्) यह; वह. This. पाअ०

अह. न० (अघ) पाप. A sin. पाअ०

अहइं. अ० (अथकिम्) स्वीकार सूचक अव्यय, हाँ; अच्छा. Yes; Exactly so; Quite so. नाट० प्रयौ० ५;

अहंकार. पुं० (अहंकार) अभिमान; गर्व. Pride; Arrogance. स्वप्न० ८२;

अहंकारि. त्रि० (अहंकारिन्) अभिमानी; गर्विष्ट. Proud; Arrogant. गउड०

अहंणिस. न० (अहर्निश) रात दिन; सर्वदा. Always; Daily. पिंग०

अहण्णिस. न० (अहर्निश) रात दिन; निरन्तर. Always; Daily. नाट०

अहन्न. त्रि० (अधन्य) अप्रशस्य; हतभाग्य. Unfortunate; Unlucky. सुर० २, ३७;

अहमहमिआ-अहमहमिगया-अहमहमिगा. स्त्री० (अहमहमिका) मैं इससे पहले हो जाऊँ ऐसी चेष्टा; अत्युत्कण्ठा. Emulation ; Competition; Assertion. of superiority. गा० ५८०; सुपा० ५४; १३२; १४८;

अहम्माणि. (अहम्मानिन्) अभिमानी. Arrogant; Proud. आवम०

अहरीकय. त्रि० (अधरीकृत) तिरस्कृत; अवगणित. Contempted; Disregarded. सुपा० ४;

अहल. त्रि० (अफल) निष्फल; निरर्थक. Fruitless; Vain. प्रासू० १३५; रंभा०

अहह. अ० (अहह) इन अर्थों का सूचक अव्यय. A particle or interjection implying. (१) आमन्त्रण. Calling. (२) खेद. Sorrow or regret. (३) आश्चर्य. Wonder or surprise. (४) दुःख. Pain. (५) आधिक्य; प्रकर्ष. Excess. हे० २, २१७; आ० १४; कप्पू० गा० ६५६;

अहासल. त्रि० (अहास्य) हास्य रहित. Devoid of laughter. सुपा० ६१० ;

अहि. अ० (अधि) इन अर्थों का सूचक अव्यय. A particle expressing. (१) आधिक्य; विशेषता. Access. 'अहिगंध; अहिमास'. (२) अधिकार; सत्ता. Authority. 'अहिगय' (३) ऐश्वर्य. Supremacy. 'अहिट्ठाण' (४) ऊंचा; ऊपर. Over; Above. 'अहिट्ठा'

अहिआअ. न० (अभिजात) कुलीनता; खानदानी. Noble birth. गा० ३८;

अहिआइ, स्त्री० (अभिजाति) कुलीनता. Noble. षड्०

अहिउत्त. त्रि० (अभियुक्त) (१) विद्वान् ; पण्डित. Well-versed or Learned; Proficient in. (२) उद्यत; उद्योगी. Diligent; Persevering. पाअ० (३) शत्रु से घिरा हुआ. Attacked or assailed. वेणी० १२३ टी;

अहिओय. पुं० (अभियोग) (१) संबन्ध. Connection. गउड० (२) दोषारोपण. A charge; Accusation. स० २२६;

अहिंद. पुं० (अहीन्द्र) (१) सर्पों का राजा; शेष नाग. The lord of snakes. अच्चु० १; (२) श्रेष्ठ सर्प. An excellent serpent. कुमा०

अहिंदवुर. न० (अहीन्द्रपुर) वासुकि नगर. A city named Vasuki. —णाह. पुं० (नाथ) विष्णु; अच्युत. An epithet of Vishnu. अच्चु० २६;

अहिंसण. न० (अहिंसन) अहिंसा. Non-killing. धर्म० १;

अहिकंखिर. त्रि० (अभिकांक्षिन्) अभिलाषी; इच्छुक. Desirous. सग०

अहिकय. त्रि० (अधिकृत) जिसका अधिकार चलता हो वह; प्रस्तुत. Under disscussion; Taken in hand. विशे० १५८;

अहिकिच्च. अ० (अधिकृत्य) अधिकार कर; उद्देश कर. With reference to; Regarding; Concerning. आचू० १;

अहिक्खित्त. त्रि० (अधिक्षिप्त) (१) तिरस्कृत. Contempted; Disregarded. (२) निन्दित. Censured. (३) स्थापित. Established. (४) परित्यक्त. Abandoned. (५) क्षिप्त. Thrown. नाट०

अहिक्खेव. पुं० (अधिक्षेप) (१) स्थापिन. Establishment. (२) प्रेरणा. Instigation. नाट०

अहिगंध. त्रि० (अधिगन्ध) अधिक गन्ध वाला. Very fragrant or scented. गउड०

अहिगम. पुं० (अधिगम) (१) उपलम्भ; प्राप्ति. Acquisition. (२) सेवा; भक्ति. Worship; Adoration. (३) ज्ञान. Knowledge. विशे० १०८;

अहिगमण. न० (अधिगमन) ज्ञान; निर्णय; उपलम्भ. Knowledge ; perception. विशे०

अहिगमिय. त्रि० (अधिगत) (२) ज्ञात. Known; Learnt. (२) निश्चित. Ascertained; Determined. सुर० १, १८१;

अहिघाय. पुं० (अभिघात) आस्फालन; आघात. Striking; Beating; Smiting. गउड०

अहिजाइ. स्त्री० (अभिजाति) कुलीनता. Noble birth. प्राप्र०

अहिज्ज. त्रि० (अभिज्ञ) जानकार; निपुण. Skilful; Proficient. पि० २१६; प्रारु०

अहिज्जण. न० (अध्ययन) पठन; अभ्यास. Study; Learning. विशे० ७ टी;

अहिज्जाविय. त्रि० (अध्यापित) पाठित; पढ़ाया हुआ. Taught. उप० पृ० २३;

अहिज्जिय. त्रि० (अधीत) पठित; अभ्यस्त. Studied. सुर० ८, १२१; उप० ५३० टी;

अहिट्ठायग. त्रि० (अधिष्ठायक) अध्यक्ष; अधिपति. A superintendent or president. कुम्र० २१६;

अहिणंदि. त्रि० (अभिनन्दिन्) आनन्द मानने वाला. Rejoicing; Delighting. स० ६७७;

अहिणव. पुं० (अभिनव) सेतुबंध काव्य का कर्ता राजा प्रवरसेन. Name of a king, author of the poetry setubandha. से० १, ६;

अहिणिविट्ठ. त्रि० (अभिनिविष्ट) आग्रह ग्रस्त. Obstinate; Perverse. स० २७३;

अहिणिवेस. पुं० (अभिनिवेश) आग्रह; हठ. Obstinacy; Stubbornness. स० ६२३; अभि० ६५;

अहिणिवेसी. त्रि० (अभिनिवेशिन्) आग्रही. Obstinate; Perverse. पि० ४०५.

अहिणी. स्त्री० (अहि) नागिन. A female serpent. वज्जा० ११४;

अहिणील. त्रि० (अभिनील) हरा; हरा रंग वाला. Green. गउड०

अहिण्णाण. न० (अभिज्ञान) चिन्ह; निशानी. A sign; A token. अभि० १३;

अहिण्णु. त्रि० (अभिज्ञ) निपुण; ज्ञाता. Knowing; Aware of. हे० १, ५६,

अहिदायग. त्रि० (अभिदायक) देने वाला; दाता. One who gives; A donor.

सुपा० ५४;

अहिदेवया. स्त्री० (अधिदेवता) अधिष्ठाता देव. A presiding god. सुपा० ६०; कप्पू०

अहिद्दुय. त्रि० (अभिद्रुत) हैरान किया हुआ. Tormented; Harassed. स० ५१४;

अहिमंजु. पुं० (अभिमन्यु) अर्जुन के एक पुत्र का नाम. Name of one of the sons of Arjuna. कुमा०

अहिमंतण. त्रि० (अभिमन्त्रण) मन्त्रित करना; मन्त्र से संस्कारना. Consecrating; Making sacred by repetition of special formulas of Mantras. भवि०

अहिमंतिअ. त्रि० (अभिमन्त्रित) मन्त्र से संस्कृत. Consecrated. महा०

अहिमय. त्रि० (अभिमत) संमत; इष्ट. Dear; Beloved; Agreeable. स० २००;

अहिमाण. पुं० (अभिमान) गर्व; अहंकार. Arrogance; Pride. प्रासू० १७; सण०

अहिमाणि. त्रि० (अभिमानिन्) अभिमानी; गर्विष्ठ. Arrogant; Proud; Conceited. स० ४३१;

अहिमार. पुं० (अभिमार) वृक्ष विशेष. A kind of tree. उत्तनि० ३;

अहिंमास. पुं० (अधिमास) अधिक मास. An intercalary (lunar) month. निसी० चू० २०; आव० १;

अहिमुह. त्रि० (अभिमुख) संमुख; सामने रहा हुआ. Towards; Facing. से० १, ४४; पउम० ८, १६७; गउड०

अहिमुहि (ही)हूअ. त्रि० (अभिमुखीभूत) सामने आया हुआ. Come or approached near. पउम० १२, १०५; ४५, ६;

अहिय. त्रि० (अधीत) पठित; अभ्यस्त. Studied; Learnt. सुर० ४, १५४;

अहियार. पुं० (अभिचार) शत्रु के वध के लिए किया जाता मन्त्रादि प्रयोग. Employment of magical spells for malevolent purposes. गउड०

अहिर. पुं० (आभीर) अहीर; गोवाला. A cow-herd. गा० ८११;

अहिरम्म. त्रि० (अभिरम्य) सुन्दर; मनोहर. Beautiful; Lovely; Charming. भवि०

अहिराम. त्रि० (अभिराम) सुन्दर; मनोरम. Beautiful; Handsome. पाअ०

अहिरामिण. त्रि० (अभिरामिन्) आनन्द देने वाला. Pleasing; Delightful. सण०

अहिराय. पुं० (अधिराज) (१) राजा. A king. बृह० ३; (२) स्वामी; पति. A husband. सण०

अहिराय. न० (अधिराज्य) राज्य; प्रभुत्व. Supremacy; Imperial dignity. सट्ठि० ७;

अहिरूव. त्रि० (अभिरूप) (१) सुन्दर; मनोहर. Beautiful; Handsome. अभि० २११; (२) अनुरूप; योग्य. Conformable or suitable to. विक्र० ३८;

अहिरोहण. न० (अधिरोहण) ऊपर चढ़ना, आरोहण. Ascended; Mounted. मा० ४०;

अहिरोहि. त्रि० (अधिरोहिन्) ऊपर चढ़ने वाला. Ascending; Mounting. अभि० १७०;

अहिल. त्रि० (अखिल) सकल; सब. All; Whole. गउड० रंभा०

अहिलक्ख. त्रि० (अभिलक्ष्य) अनुमान से जानने योग्य. Knowable by an inference. गउड०

अहिलसिल. त्रि० (अभिलषित) वाञ्छित. Desired; Wished. सुर० ४, २४८;

अहिलोल. त्रि० (अभिलोल) चपल; चंचल. Unsteady; Fickle. गउड०

अहिलोहिआ. स्त्री० (अभिलोभिका) लोलुपता; तृष्णा. Strong desire; Greed; Avidity. से० ३, ४७;

अहिवंदिय. त्रि० (अभिवन्दित) नमस्कृत. Respectfully bowed or saluted. स० ६४१;

अहिवड्ढिय. त्रि० (अभिवर्धित) बढ़ाया हुआ. Increased. स० २४७;

अहिवल्ली. स्त्री० (अहिवल्ली) नाग वल्ली. A kind of creeper. सिरि० ८७;

अहिवाइय. त्रि० (अभिवादित) अभिनन्दित. Congratulated. स० ३१४;

अहिवाल. त्रि० (अधिपाल) पालक; रक्षक. A protector; A guide. भवि०

अहिवासि. त्रि० (अधिवासिन्) निवासी. An inhabitant; Living. चेइय० ६८७;

अहिवासिय. त्रि० (अधिवासित) सजाया हुआ; तय्यार किया हुआ. Made ready; Prepared. दस० ३, १ टी;

अहिसंका. स्त्री० (अभिशङ्का) भ्रम; संदेह. Doubt; Suspicion. पउम० ४२, २१;

अहिसंजमण. न० (अभिसंयमन) नियन्त्रण. Restraint; Control. गउड०

अहिसरण. न० (अभिसरण) प्रिय के समीप गमन. Going to meet lover. स० ५३३;

अहिसाम. त्रि० (अभिश्याम) काला; कृष्ण वर्ण वाला. Black; Dark. गउड०

अहिसारण. न० (अभिसारण) (१) आनयन. Bringing. से० १०, ६२; (२) पति के लिए संकेत स्थान पर जाना. Assignation or appointment of lovers. गउड०

अहिसारिअ. त्रि० (अभिसारित) आनीत. Brought. से० १, १३;

अहिसारिआ. स्त्री० (अभिसारिका) नायक को मिलने के लिए संकेत स्थान पर जाने वाली स्त्री. A woman who goes to meet her lover. कुमा०

अहिसोढ. त्रि० (अधिसोढ) सहन किया हुआ. Borne; Suffered; Endured. उप० १४७ टी;

अहिस्संग. पुं० (अभिष्वङ्ग) आसक्ति. Intense attachment or devotion. नाट०

अहिहय. त्रि० (अभिहत) (१) आघातप्राप्त. Struck; Beaten. से० ५, ७७; (२) मारित; व्यापादित. Killed. से० १४, १२;

अहीकरण. न० (अधिकरण) कलहं; झगड़ा. A quarrel; A strife. निसी०चू० १०;

अहीरु. त्रि० (अभीरु) निडर; निर्भिक. Fearless; Undaunted. भवि०

अहीसर. पुं० (अधीश्वर) परमेश्वर. God. प्रामा०

अहुआसेय. त्रि० (आहुताशेय) अग्नि के अयोग्य. Unfit for fire. गउड०

अहुल्ल. त्रि० (अफुल्ल) अविकासि. Not blown or opened. कुमा०

अहूय. त्रि० (अभूत) जो न हुआ हो. What has not been. —**पुव्व.** त्रि० (पूर्व) जो पहिले कभी न हुआ हो. Unprecedented; What has not been ever. कुमा०

अहेकम्म. पुं० न० (अधःकर्मन्) अधोगति में ले जाने वाला कर्म. पिंड० ६५;

अहेसर. पुं० (अहरीश्वर) सूर्य; सूरज. The sun. महा०

अहो. अ० (अहो) इन अर्थों का सूचक अव्यय. A particular showing. (१) विस्मय; आश्चर्य. Surprise or wonder. (२) खेद; शोक. Sorrow or regret in general. (३) संबोधन; आमन्त्रण. Calling out or addressing. (४) वितर्क. A thought. (५) प्रशंसा. Praise

('Bravo' 'well done'). (६) असूया; द्वेष. Envy or jealousy. गउड० हे० २, २१७;

आ. अ० (आस्) इन अर्थों का सूचक अव्यय. A particle expressing. (१) खेद. Sorrow or regret. गा० ९२६; (२) दुःख. Pain. (३) क्रोध; गुस्सा. Anger. कप्पू०

आअअ. त्रि० (आगत) आया हुआ. Arrived; Came. से० ३, ४; १२, १८; गा० ३०१;

आअंब. त्रि० (आताम्र) थोड़ा लाल. A little red; Reddish. से० ९, २१; सुर० ३, ११०;

आइ. पुं० (आदि) (१) समीप; पास. Vicinity; Proximity. (२) प्रकार; भेद. A variety; A kind. (३) अवयव; अंश. A part; A portion. (४) प्रधान; मुख्य. A chief; A minister. (५) उत्पत्ति. Production. सम्म० ९५;

आइ. स्त्री० (आजि) संग्राम; लड़ाई. A battle; A war. संथा.

आइ. त्रि० (आदिन्) खाने वाला. One that eats. पंचा० १८, ३९;

आइंचवार. पुं० (आदित्यवार) रविवार. Sunday. कुप्र० ४११;

आइंचिय. त्रि० (आदित्यिक) आदित्य-सम्बन्धी. Relating to the sun. सूय० नि० ८टी;

आइक्खण. न० (आख्यान) कथन; उपदेश. Instruction; Advice. बृह० ३;

आइगुण. पुं० (आदिगुण) सहभावी गुण. आव० ४;

आइग्ग. त्रि० (आविग्न) उद्विग्न; खिन्न. Distressed; Troubled. पाअ०

आइच्चगइ. पुं० (आदित्यगति) राक्षस वंश के एक राजा का नाम. Name of a king of the Raksasa family. पउम० ५, २६१;

आइच्चपभ. न० (आदित्यप्रभ) इस नाम का एक नगर. Name of a city. पउम० ५, ८२;

आइच्चरक्ख. पुं० (आदित्यरक्ष) इस नाम का लंका का एक राजपुत्र. Name of a prince of Lanka. पउम० ५, १६६;

आइच्चरय. पुं० (आदित्यरजस्) वानर वंश का एक विद्याधर राजा. Name of a Vidyadhar king of Vanar family. पउम० ८, २३४;

आइड्ढिय. त्रि० (आकृष्ट) खींचा हुआ. Attracted. हम्मीर० १७;

आइत्थ. न० (आतिथ्य) अतिथि सत्कार. Hospitable reception; Hospitality. प्राकृ० २१;

आइदि. स्त्री० (आकृति) आकार. A form or figure. प्राप० स्पप्न० २०;

आइद्ध. त्रि० (अविद्ध) (१) प्रेरित. Impelled; Instigated. से० ७, १०; (२) स्पृष्ट; छूआ हुआ. Touched. से० ३, ३५; (३) पहना हुआ; परिहित. Worn; Clothed. आक० ३८;

आइन्न. त्रि० (आदीर्ण) उद्विग्न; खिन्न. Grieved; Afflicted. सुपा० ५९७;

आइय. त्रि० (आचित) (१) संचित; एकत्रीकृत. Gathered; Collected; Heaped. (२) ग्रथित; गुम्फित. Composed. कप्प०

आइवराह. पुं० (आदिवराह) कृष्ण; नारायण. An epithet of Vishnu. से० ७, २;

आइवाहिअ. पुं० (आतिवाहिक) देव विशेष. A kind of god. अच्चु० ८५;

आईनीइ. स्त्री० (आदिनीति) साम रूप पहली राजनीति. Conciliation; Pacific measures. (the first of the four Upayas or expedients) सुपा० ४६२;

आईल. पुं० न० (आचील) पान का थूकना. Spitting the betel-leaf. प्रव०

आईसर. पुं० (आदीश्वर) भगवान् ऋषभदेव.

Lord Rishabhdeo. सिरि० ५५१;

आउंचणा. स्त्री० (आकुञ्चना) संकोच; गात्र-संक्षेप. Contraction of the body or limbs. कस०

आउंचिअ. त्रि० (आकुञ्चित) (१) संकुचित. Contracted. (२) उठा कर धारण किया हुआ. Raised or held up. से० ६,१७;

आउंजि. त्रि० (आकुञ्चिन्) (१) संकुचने वाला. One that contracts. (२) निश्चल. Fixed; Immovable. गउड०

आउच्छण. न० (आप्रच्छन) आज्ञा; अनुज्ञा. An order; A command. गा० ४७; ५००;

आउच्छा. स्त्री० (आपृच्छा) आज्ञा. An order. कुम्र० १२४;

आउज्ज. त्रि० (आवर्ज्य) सम्मुख करने योग्य. Sightly; Worthseeing-matchable. आवम०

आउज्जिय. त्रि० (आतोद्यिक) वाद्य बजाने वाला. One that plays on a musical instrument. सु० च० १९९;

आउट्ट. त्रि० (आदृत) आदर युक्त. Honourable; Respectful. पिंड० ३१९; प्रव० ११२;

आउट्ट. त्रि० (आवृत्त) (१) निवृत्त; पीछे फिरा हुआ. Returned. उप०९६८; (२) भ्रामित; भुलाया हुआ. Caused to mistake. उप० ९००; (३) कृत; विहित. Made; Done; Performed. राज०

आउट्टिम. त्रि० (आकुट्टय) कूट कर बैठाने योग्य. Compressible; Condensable. दसनि० २, १७;

आउट्टिय. पुं० (आकुट्टिक) दण्ड-विशेष. A kind of punishment. भत्त० २७;

आउट्ठ. त्रि० (आतुष्ट) संतुष्ट. Satisfied; Contented. निसी० चू० १;

आउण्ण. त्रि० (आपूर्ण) पूर्ण; भरपूर; व्याप्त. Full; Filled. पउम० ८, २०३;

आउत्थ. त्रि० (आत्मोत्थ) आत्म कृत. Made by soul. वव० ४;

आउलीभूअ. त्रि० (आकुलीभूत) घबड़ाया हुआ. Confounded; Confused. सुर० २, १०;

आउविज्जा. स्त्री० (आयुर्विद्या) वैद्यक शास्त्र; चिकित्सा शास्त्र. The science of medicine. आव०

आउह. पुं० (आयुध) विद्याधर वंश के एक राजा का नाम. Name of a king of the Vidyadhar lineage. पउम०५,४४;

आउहि. त्रि० (आयुधिन्) योद्धा; शस्त्र-धारक. A warrior; A soldier. विशे०

आऊरिय. त्रि० (आपूरित) भरा हुआ; व्याप्त. Full of; Filled with. सुर०२, १६९;

आएस. पुं० (आदेश) (१) निर्देश. Pointing out; Indicating. निसी० चू० (२) प्रमाण. Measure. "एस इत्थ आएसो". पिं० नि० २१;

आएसिय. त्रि०(आदिष्ट) जिसको आज्ञा दी गई हो वह. Ordered; Commanded. भवि०

आओडण. न० (आकोलन) मजबूत करना. To make strong. से० ९, ६;

आओहण. न० (आयोधन) लड़ाई; युद्ध. A war; A battle. उप० ६४८ टी; सुर०९, २२०;

आंत. त्रि० (अन्त्य) अन्त का. Last; Final. पंचा० १८, ३९;

आकंखा. स्त्री० (आकाङ्क्षा) चाह; इच्छा; अभिलाषा. A desire; A wish. विशे०८५६;

आकंप. पुं० (आकम्प) (१) थोड़ा काँपना. A little trembling. (२) आराधन. Worshiping; Adoration. वव० (३) तत्परता; आवर्जन. Readiness. राज०

आकंपण. न० (आकम्पन) देखो 'आकंप' शब्द. Vide 'आकंप'. वव०

आकंपिय. त्रि० (आकम्पित) ईषत् चलित; कम्पित. Shaken; Trembled;Moved. उप० ७२८ टी;

आकंपिय त्रि० (आकम्पित) आवर्जित; प्रसन्न किया हुआ. Pleased. पिंड० ४३६;

आकड्ढण. न० (आकर्षण) खींचाव. Attraction. निसी० चू०

आकण्णण. न० (आकर्णन) श्रवण. Hearing. नाट०

आकर. पुं० (आकर) (१) खान. A mine, (२) समूह. A collection; A multitude. कुमा०

आकिट्ठि. स्त्री० (आकृष्टि) आकर्षण. Attraction. धर्मवि० १५;

आखंडल. पुं० (आखण्डल) इन्द्र. Indra, lord of gods. सु० च० ४७;

आखंडलभूइ. पुं० (आखण्डलभूति) भगवान् महावीर के मुख्य शिष्य गौतम स्वामी, Gautam swami, prime pupil of Lord Mahavir. पउम० ११८, १०२;

आगंतुग-य. त्रि० (आगन्तुक) कृत्रिम; अस्वाभाविक. Unnatural; Artificial. सुर० १२, १०;

आगम. पुं० (आगम) समागम. Intercourse. पंच० ५, १४५;

आगमि. त्रि० (आगमिन्) आने वाला; आगमी. Coming; Future. विशे० ३१५४;

आगमिअ. त्रि० (आगमित) विदित; ज्ञात; Known; Understood. सुख० १, ३;

आगमिय. त्रि० (आगमिक) (१) शास्त्र संबंधी; शास्त्र प्रतिपादित. Relating to scriptures. उवर० १५१; (२) शास्त्रोक्त वस्तु को ही मानने वाला. One who believes only in what is enjoined by the sastras. सम्म० १४२;

आगमिर. त्रि०(आगन्तृ) आगमन आने वाला; करने वाला. One that comes. सण०

आगमिस्सा. त्रि० (आगमिष्यन्ती) भविष्य (काल). The future (tense). पच्च० ६०;

आगरिसग. त्रि०(आकर्षक) (१) खींचने वाला. One that attracts. (२) पुं० अयस्कान्त; लोहचुम्बक. A magnet; A loadstone. आवम०

आगरिसण. न० (आकर्षण) खींचाव. Attracting; Pulling. सम्मत्त० २१५;

आगरिसणी. स्त्री० (आकर्षणी) विद्या विशेष. Name of a magical skill. सुर० १३, ८१;

आगरिसिय. त्रि० (आकृष्ट) खींचा हुआ. Attracted; Drawn. सुपा० १६६; महा०

आगल्ल. त्रि० (आग्लान) ग्लान; बिमार. Sick; Diseased. बृह० १;

आगहिअ. त्रि० (आगृहीत) संग्रहीत. Collected; Gathered. विशे० २२०४;

आगाढपण्ण. न० (आगाढप्रज्ञ) शास्त्र; आगम. A scripture or sastra. "आगाढपण्णेसु य भावियप्पा" वव०

आगारिय. त्रि० (आगारिक) गृहस्थ सम्बन्धी. Relating to a householder. विशे०

आगारिय. त्रि० (आकारित) (१) आहूत. Called ; Invited. (२) परित्यक्त. Abandoned; Quitted. आव०

आगासगमा. स्त्री० (आकाशगमा) विद्या विशेष, जिसके बल से आकाश में गमन हो सकता है. A particular magical skill by which one can go in the sky. पउम० ७, १४४;

आगासिया. स्त्री० (आकाशिकी) आकाश में

गमन करने की लब्धि-शक्ति. A power of going through the sky. सूयभि॰ १६३;

आगिट्ठि. स्त्री॰ (आकृष्टि) आकर्षण. Attraction. सुपा॰ २३२;

आगु. पुं॰ (आकु) अभिलाष; इच्छा. A desire : A wish. आक॰

आघाय. पुं॰ (आघात) एक नरक स्थान. A particular hell abode. देवेन्द्र॰ २६;

आघुट्ठ. त्रि॰ (आघुष्ट) घोषित; जाहिर किया हुआ. Proclaimed ; Publicly announced. भवि॰

आघुम्मिय. त्रि॰ (आघूर्णित) डोला हुआ; कम्पित; चलित. Moving to and fro; Shaking. पउम॰ १०, ३२ ; ८७, ५६;

आघोसण. न॰ (आघोषण) ढिंढेरा; घोषणा. Proclamation ; Public announcement. महा॰

आचरिय. त्रि॰ (आचरित) (१) अनुष्ठित; विहित. Practised; Observed; Done; (२) आचरण. Conduct; Behaviour. प्रासू॰ १११;

आचिक्खिय. त्रि॰ (आख्यात) कथित; उक्त. Said; Told. स॰ ११६;

आचुरिणय. त्रि॰ (आचूर्णित) चूर २ किया हुआ. Pounded; Pulverised. पउम॰ १७, १२०;

आच्छेदण. न॰ (आच्छेदन) (१) नाश. Destruction; Ruin. (२) त्रि॰ नाशक. A destroyer. कुमा॰

आजीरण. पुं॰ (आजीरण) स्वनाम ख्यात एक जैन मुनि. Name of a Jaina saint. 'आजीरणो य गीओ' संथा॰ ६७;

आजीवण. न॰ (आजीवन) (१) आजीविका; जीवन निर्वाह का उपाय. Means of subsistence; Profession. (२) जैन साधु के लिए भिक्षा का एक दोष. A fault in begging for a Jaina saint. वव॰

आजीविया. स्त्री॰ (आजीविका) (१) निर्वाह. Vide. 'आजीवण'. (1) आव॰ (२) जैन साधु के लिए भिक्षा का एक दोष. Vide 'आजीवण' (2) उत्त॰ टी.

आजुत्त. त्रि॰ (आयुक्त) अप्रमादी. Careful; Vigilant. निसी॰ चू॰

आजुह. न॰ (आयुध) हथियार. A weapon. मै॰ २४,

आडंबर. पुं॰ (आडम्बर) (१) वाद्य का अवाज़. A sound of a musical instrument. (२) आरोप; ऊपरी देखाव. Show; External appendage. पाअ. न॰ (३) यक्ष का मन्दिर. A temple of a demi-god. प्रव॰

आडंबरिल्ल. त्रि॰ (आडम्बरवत्) आडम्बरी, Arrogant; Proud. पाअ॰

आडविय. त्रि॰ (आटविक) जंगल में रहने वाला; जंगली. A forester; A woodman. स॰ १२१;

आडोव. पुं॰ (आटोप) आडम्बर. Show; External appendage. सण॰

आढत्तिय–आढविय. त्रि॰ (आरब्ध) प्रारंभ किया हुआ. Begun; Commenced. मंगल॰ २३; चेइय॰ १४८;

आढा. स्त्री॰ (आदर) सन्मान. Honour ; Respect. प्रव॰२ गाथा॰१५५; संबोध॰५५;

आढिअ. त्रि॰ (आदृत) सत्कृत; सम्मानित. Honoured; Respected. हे॰ १, १४३;

आणंतरिय. न॰(आनन्तर्य) अनुक्रम; परिपाटी. An order or succession. आया॰ चू॰

आणंद. पुं॰ (आनन्द) (१) पोतनपुर नगर का एक राजा, जो भगवान् अजितनाथ का मातामह था. Name of a king of Potanpur who was a grand-father of Lord Ajitnath. पउम॰ ५, ५२; (२) देश

विशेष. Name of a country. पउम० ६८, ६६;

आणंदिय. पुं० (आनन्दित) रामचन्द्र के भाई भरत के साथ दीक्षा लेने वाला एक राजा. Name of a king who was initiated with Bharat, brother of Rama Chandra. पउम० ८५, ३;

आणंदिर. त्रि० (आनन्दित) आनंदी; खुश रहने वाला. Happy; Delighted. भवि०

आणण. न० (आनयन) लाना. Bringing. महा०

आणत्थ. न० (आनर्थ्य) अनर्थता. Uselessness. ससु० १५०;

आणाइत्त. त्रि० (आज्ञावत्) आज्ञा मानने वाला. Obedient; Submissive. पंचा०

आणाइय. त्रि० (आनायित) मंगाया हुआ. Sent for. कुमा० २, २१;

आणामिय. त्रि० (आनामित) आधीन किया हुआ. Subdued; Subjected. पउम० ६८, ३७;

आणाल. पुं० (आलान) (१) बन्धन. A fetter; A tie. (२) हाथी बांधने की रज्जु-डोरी. The rope that ties the elephant. (३) जहां पर हाथी बांधा जाता है वह स्तम्भ; खीला. The post to which an elephant is tied; A tying post. हे० २, ११७; प्रामा०

आणावण. न०(आज्ञापन) आज्ञा; हुकम. An order; A command. पड्०

आणावण. न० (आनायन) मंगवाना. Sending for. सुपा० ५७८;

आणावत्त. न० (आज्ञापत्र) आज्ञापत्र; हुकम-नामा. An edict; A written order. से० १, १८;

आणाविय. त्रि० (आज्ञापित) जिसको हुकम किया गया हो वह; फरमाया हुआ. One who is orderd. सुपा० २५१;

आणाविय. त्रि० (आनायित) मंगवाया हुआ. Sent for. सुपा० ३८५;

आणुगुणण-न्न. न० (आनुगुण्य) (१) औचित्य; अनुरूपता. Fitness; Propriety. पंचा० ६,२६;(२) अनुकूलता. Favourableness; suitableness. धर्मसं० ११८६;

आणुवित्ति. स्त्री० (अनुवृत्ति) अनुसरण. Following. सं० ६१;

आणूग. पुं० न० (अनूप) सजल प्रदेश. A watery place or country. धर्मसं० ६२६;

आद्याण. त्रि० (आद्दान) ग्रहण करना. Taking; One that takes. श्रु० १३८;

आदाउ. त्रि० (आदातृ) ग्रहण करने वाला. One that takes. विशे० १५-६८;

आदाणिय. न० (आदानीय) लाभ; नफा. Profit. सुख० ४, ६;

आदिच्छा. स्त्री० (आदित्सा) ग्रहण करने की इच्छा. A desire for taking. आव०

आधोरण. पुं० (आधोरण) हस्तिपक. The rider or driver of an elephant. धर्मवि० १३६;

आपत्ति. स्त्री० (अप्राप्ति) प्राप्ति. Acquisition. संबोध० ३५; प्रव० १४६;

आपाइय. त्रि० (आपादित) उत्पादित; जनित. Produced. विशे० १७४६;

आपायण. न० (आपादन) संपादन. Obtaining; Acquiring. श्रावक० ८२; पंचा० ६, १६;

आपीड. पुं० (आपीड) शिरो भूषण. A crest-jewel. श्रा० २८;

आपुट्ठ. त्रि० (आपृष्ट) जिसकी आज्ञा या सम्मति ली गई हो वह. One who is asked. सुर० १०, ५१;

आपूर पुं० (आपूर) पूरने वाला. Filling;

Making full. "मयणासरापूरं.......ससिं" कप्प०

आफंस. पुं० (आस्पर्श) अल्प स्पर्श. A slight touch. हे० १, ४४;

आबंध. पुं० (आबन्ध) संबन्ध; संयोग. Connection; Union. गउड०

आबद्ध. त्रि० (आबद्ध) बंधा हुआ. Bound; Tied. स० ३५८;

आभव्व. त्रि० (आभाव्य) होने योग्य; संभाव्य. About to be or happen. वव०

आभार. पुं० (आभार) बोझ; भार. A burden. सु० च० २३६;

आभास. पुं० (आभास) (१) जो वास्तविक में वह न होकर उसके समान लगता हो. Any unreal or fallacious appearance. (२) विपरीत. कुमा०

आभिओगिय. नि० (आभियोगित) वशीकरण आदि से संस्कृत. Captive. आव०

आभिणंदिय, पुं० (आभिनन्दित) श्रावण मास. The Shravina month. चंद०

आभीर, पुं० (आभीर) एक क्षुद्र जाति; अहीर; गोवाला. A cowherd. सूर० ६, ६२;

आभोइअ. त्रि० (आभोगित) देखा हुआ. Seen; Looked. कप्प०

आभोग. पुं० (१) विलोकन; देखना. Looking at. उप० प्रदेश; स्थान, A place or region. सुर० २, २३१;

आभोगि, त्रि० (आभोगिन्) परिपूर्ण. Quite full; Entire; Complete. "जाओ जसविहवाभोगी" सु० च० २७५;

आभोय, पुं० (आभोग) सर्प की फणा, An expanded hood of a cobra. स०६१०;

आम, अ० (भवत्) आप. A respectful or honorific pronoun, translated by 'your honour,' your lordship, worship or highness. प्राकृ० ८१;

आम, अ० (आम) अनुमति प्रकाशक अव्यय; हाँ. An interjection of assent or acceptance, 'oh'; 'yes'. गा० ४१७; सुर० २, २४५; स० ४५६;

आम. पुं० (आम) रोग; पीड़ा. Disease; Sickness. से० ६, ४४; —जर. पुं० (ज्वर) अजीर्ण से उत्पन्न बुखार. A kind of fever. गा० ५१;

आमं. अ० (आम) (१) स्वीकार सूचक अव्यय; हाँ, An interjection of assent or acceptance. सुख २, १३; (२) अतिशय; अत्यन्त. Excess. धर्मसं० ६४६;

आमंतणवयण. न० (आमन्त्रणवचन) संबोधन विभक्ति. The vocative case. विशे० ३४५७;

आमघाय, पुं० (अमाघात) अमारि-प्रदान; हिंसा-निवारण. Preventing or warding off killing. पंचा० ६, १५;२०;२१;

आमद्द. पुं० (आमर्द) संघर्ष; आघात. Rubbing together ; Friction. कुमा०

आमय. त्रि० (आमत) संमत; अनुमत. Approved; Admitted. विवे० १३६;

आमराय. पुं० (आमराज) एक प्रसिद्ध राजा. Name of a celebrated king. ती०७;

आमसिण. त्रि०(आमसृण) (१) थोड़ा चिकना. A slight oily. (२) उल्लसित. Delighted. से० १२, ४३;

आमिस. त्रि० (आमिष) मनोहर ; सुंदर. Beautiful; Handsome. से० ६, ३१;

आमिस. न०(आमिष) नैवेद्य. An offering of eatables presented to a diety or idol. पंचा०६,२६; कुप्र०४२३; ती०१३;

आमुक्क. त्रि० (आमुक्त) (१) त्यक्त. Abandoned; Quitted. गा० ५३६; गउड० (२) उतारा हुआ. Caused to descend.

आक० ३८; (३) परिहित. Worn or put on. वेणी० १११ टी;

आमुट्ठ. त्रि०(आमृष्ट) (१) स्पृष्ट. Touched. (२) उलटा किया हुआ. Made upside down; Down-cast. ओघ० नि०

आमेल्लिअ. त्रि० (आपीडित) अवतंसित; शिरोभूषण से विभूषित. Ornamented with a crest-jewel. से० ६, २१;

आमोअ. पुं० (आमोद) सुगंध; अच्छा गंध. Fragrance; Perfume. से० १, २३;

आमोअअ. त्रि० (आमोदक) (१) सुगंध उत्पन्न करने वाला. (२) आनन्द जनक. Delighting; Pleasing. से० ६,४०;

आमोअअ. त्रि० (आमोदद) सुगंध देने वाला. Casting fragrance. से० ६, ४०;

आमोइअ. त्रि० (आमोदित) हृष्ट; हर्षित. Delighted; Pleased. भवि०

आमोडग. न० (आमोटक) (१) फूलों से बालों का एक प्रकार का बन्धन विशेष. A kind of special affirmity of hair for flowers. (२) वाद्यविशेष. A kind of musical instrument. आया० चू०

आमोडिअ. त्रि० (आमोटित) मर्दित. Rubbed; Shampooed. माल० ६०;

आय. पुं० (आय) (१) कारण; हेतु. A cause or reason. विशे०१२२६; २६७६; (२) पठन. Studying. विशे० ६५८: (३) गमन. Going. विशे० २७६२;

आय. त्रि० (आगत) आया हुआ. Come; Approached. काल०

आय. त्रि०(आत्त) गृहीत. Taken. संथा०३६;

आय. पुं० (आगस्) (१) पाप. A sin. (२) अपराध; गुन्हा. Fault; Offence. आ०२३;

आयंप. पुं० (आकम्प) (१) काँपना; हिलना. Tremor. (२) त्रि० काँपने वाला. One that trembles. पउम० ६६, १८;

आयंपिय. त्रि० (आकम्पित) कँपाया हुआ. Trembled. स० ३५३;

आयट्टण. न० (आवर्तन) फिराना, Turning round; Revolving. सु० च० ५३०;

आयड्ढण. न० (आकर्षण) आकर्षण; खींचाव. Attraction. सु० च० १२, ७६;

आयड्ढि. स्त्री० (आकृष्टि) आकर्षण; खींचाव. Attraction; Pulling. गउड०

आयण्णण. न० (आकर्णन) श्रवण. Hearing. महा०

आयत्त. त्रि० (आयत्त) आधीन; स्ववश. Self-controlled. गा० ३७६;

आयर. पुं० (आकर) (१) खानि; खान. A mine. (२) समूह. A collection or multitude. काल० कप्पू०

आयर. पुं० (आदर) ख्याल; संभाल. Attention; Care; Close application. कप्पु०

आयरंग. पुं० (आयरङ्ग) इस नाम का एक म्लेच्छ राजा. Name of a Mlechha (Pariah) king. पउम० २७, ६;

आयरणा. स्त्री० (आचरणा) आचरण; अनुष्ठान. Practising; Observing. सट्ठि०१४५; उवर०१४५;

आयरणा. स्त्री० (आचरणा) परंपरा का रिवाज. A custom or usage. चेइय० २५;

आयवत्त. पुं० (आर्यावर्त) भारत; हिंदुस्तान. Hindustan; India. इक०

आयाण. न० (आयान) (१) आगमन. Arrival; Approaching. (२) अश्व का एक आभरण विशेष. A particular ornament of a horse. गउड०

आयामि. त्रि० (आयामिन्) लम्बा. Long. गउड०

आयामुखी. स्त्री० (आयामुखी) इस नाम की एक नगरी. Name of a city. स० ४३१;

आयाय. त्रि० (आयात) आया हुआ. Come;

Approached. पउम० १४,१३०; कुम्मा० १६;

आयार. पुं०(आकार) इङ्गित; इसारा. A sign or hint. पाअ०

आयार. पुं० (आकार) 'आ' अक्षर. The word 'आ'. कुप्र० ३२;

आयारिमय. न०(आचारिमक) विवाह के समय दिया जाता एक प्रकार का दान. A nuptial gift. स० ७७;

आयारिय. त्रि० (आकारित) (१) आहूत; बोलाया हुआ. Called, Invited. पउम० ६१, २५; (२) न० आह्वान-वचन; आक्षेप-वचन. A call or invitation. से० १३; ८०; अभि० २०५;

आयासतिलय. न० (आकाशतिलक) नगर विशेष. Name of a city. भवि०

आयासइत्तस. त्रि० (आयात्तिअयितृ) तकलीफ देने वाला. One that troubles. अभि०६३;

आयासिअ. त्रि० (आयासित) भिन्न. Exhausted; Fatigued. गा० १६०;

आर. त्रि०(आर) (१) पूर्व का. Of the first. (२) मंगल ग्रह. The planet Mars. पउम० १७, १०८; सुर० १०, २२४;

आरओ. अ० (आरतस्) शुरू करके; प्रारम्भ करके. Having begun or commenced विशे० २२८५;

आरंभिअ. त्रि० (आरब्ध) प्रारब्ध; शुरू किया हुआ. Began or commenced. भवि०

आरज्झ. त्रि० (आराध्य) पूज्य; माननीय. Honourable; Respectful. अच्चु०७१;

आरएण. त्रि० (आरण्य) जंगली; जंगल-निवासी. Wild; Forest-born. से० ८, ५६;

आरत्तिय. न० (आरात्रिक) आरती. Waving a light (or the vessel containing it) at night before an idol or the light so waved. सुर०१०,१६; कुमा०

आरभड. न० (आरभट) इस नाम का एक मुहूर्त. Name of a Muhurta(period) गणि०

आरविंद. त्रि० (आरविन्द) कमल सम्बन्धी. Relating to a lotus. गउड०

आरा. अ० (आरात्) पूर्व भाग. Far from. विशे० १७४०;

आराडि. स्त्री० (आराटि) चीत्कार; चिल्लाहट. Cry; Lamentation. सुख० २, १५;

आराव. पुं० (आराव) शब्द; आवाज. A sound or voice. स० ५७७; गउड०

आराह. त्रि० (आराध्य) आराधन-योग्य. Deserved to be worshipped. आश० ११;

आराहिय. त्रि० (आराधित) अनुरूप; योग्य. Suitable or fit. स० ६२३;

आरिय. त्रि० (आकारित) आहूत; बुलाया हुआ. Called or invited. "आरिओ आगारिओ वा एगट्ठा" आव०

आरिय. त्रि० (आरित) सेवित. Served. आया चू०

आरिस. त्रि० (आर्ष) ऋषि संबंधी. Relating to sages. कुमा०

आरुट्ठ. त्रि० (आरुष्ट) क्रुद्ध; रुष्ट. Angry; Wrathful. पउम० ५३, १४१;

आरुवणा. स्त्री० (आरोपणा) देखो 'आरोवणा' शब्द. Vide 'आरोवणा'. विशे० २६२८;

आरुह. त्रि० (आरुह) उत्पन्न; उद्भूत; जात. Produced. गा० ७०५;

आरुहिय. त्रि० (आरोपित) (१) स्थापित. Established; Installed. (२) ऊपर बैठाया हुआ. Caused to sit on. से० ८, १३;

आरेण. अ० (आरेण) (१) पहले; अर्वाक. Firstly. विशे० ३५१७; (२) प्रारंभ कर. Having begun or commenced. विशे० २२८४;

आरोग्ग. पुं० (आरोग्य) एक ब्राह्मणोपासक का नाम. Name of a Brahmin. उप० ५४०;

आरोग्ग. न० (आरोग्य) एकाशन तप. A kind of religious austerity. संबोध० ५८;

आरोलिअ. त्रि०(पुञ्जित) एकत्रित; इकट्ठा किया हुआ. Gathered; Collected. कुमा०

आरोवण. न० (आरोपण) (१) ऊपर चढ़ाना. Causing to ascend. सुपा० २४६;

आरोवणा. स्त्री०(आरोपणा) (१) ऊपर चढ़ाना. Causing to mount.(२)प्ररूपणा;व्याख्या का एक प्रकार. A kind of lecture. (३) प्रश्न; पर्यनुयोग. A question. विशे० २६२७, २६२८;

आरोविय. त्रि० (आरोपित) (१) चढ़ाया हुआ. Caused to ascend. (२) संस्थापित. Established; Installed. महा० पा०अ०

आरोसिअ. त्रि० (आरोषित) कोपित; रुष्ट किया हुआ. Angry; Wrathful. से० ६, ६६; भवि०

आरोह. पुं० (आरोह) सवार; हाथी घोड़ा आदि पर चढ़ने वाला. A rider. से० १३, ७५;

आरोहि. त्रि० (आरोहिन्) (१) सवार होने वाला. One that rides. (२) हस्तिपक; हाथी का रक्षक. A driver of an elephant. गउड०

आल. न० (आल) कलंकारोप; दोषारोपण. Charge; Accusation. स० ४३३; सत्त० २;

आलंकारिय. त्रि० (आलङ्कारिक) (१) अलंकार शास्त्र का ज्ञाता. One that knows the science and art of rhetoric. (२) अलंकार संबंधी. Relating to an ornament. (३) अलंकार के योग्य. Fit for an ornament. जीव० ३;

आलंदिअ. त्रि० (आलन्दिक) आलंद-समय विशेष का उल्लंघन न कर कार्य करने वाला. One who does not transgress a particular period. विशे०

आलंबि. त्रि० (आलम्बिन्) अवलम्बन करने वाला; आश्रयी. Resting with; Dependent on. गउड०

आलक्खिय. त्रि० (आलक्षित) (१) ज्ञात; परिचित. Familiar, Acquainted. (२) चिन्ह से जाना हुआ. Known by a sign. गउड०

आलग्ग. त्रि० (आलग्न) लगा हुआ; संयुक्त. Connected; United. से० ५, ३३;

आलत्त. त्रि० (आलपित) संभाषित; आभाषित. Talked. पउम० १६, ४२; सुपा० २०८; आ० ६;

आलद्ध. त्रि० (आलब्ध) (१) संसृष्ट. Commingled; Conjoined. (२) संयुक्त. Connected or united. (३) स्पृष्ट; छुआ हुआ. Touched. (४) मारा हुआ. Beaten. नाट०

आलप्प. त्रि० (आलाप्य) कहने के योग्य. To be said. लहुअ० ८;

आलभण. न० (आलभन) विनाशन. Destruction; Ruin. धर्मसं० ८८२;

आलय. पुं० न० (आलय) बौद्ध दर्शन प्रसिद्ध विज्ञान विशेष. A particular science prescribed by Bauddha philosophy. धर्मसं० ६१५; ६६६; ६६७;

आलवाल. न० (आलवाल) क्यारी; थांवला. A basin or trench for water (round the root of a tree) पाअ०

आलस्सि. त्रि० (आलस्यिन्) आलसी; सुस्त. Idle; Lazy; Slothful. गच्छ० २, १;

आलाण. पुं० (आलान) देखो 'आणाल' शब्द. Vide 'आणाल'. पाअ० से० ५, १७; महा०

आलाणिय. त्रि० (आलानित) नियन्त्रित; मजबुती से बांधा हुआ. Strongly tied. "दढभुयदंडालाणियकमलाकरिणी निवो समरसीहो" सु० च० ४;

आलावणी. स्त्री० (आलापनी) वाद्य विशेष. A kind of musical instrument. वज्जा० ८०;

आलि. पुं० (आलि) भ्रमर; भमरा. A wasp or black bee. पडि०

आलिंग. त्रि० (आलिङ्ग्य) आलिंगन करने योग्य. To be embraced. जीव० ३;

आलिंगिय. त्रि० (आलिङ्गित) आश्लिष्ट; जिसका आलिंगन किया गया हो वह. Embraced. काल०

आलिंद. पुं० (आलिन्द) बाहर के दरवाजे के चौकट्टे का एक हिस्सा. A terrace before a house. अभि०१५६; अवि०२८;

आलिंपण. न० (आलेपण) (१) जिसका लेप होता है वह चीज़. A thing used for anointing. निसी० चू० १२; (२) लेप करना; विलेपन. Smearing. रयण० ५५;

आलित्त. त्रि० (आलिप्त) खरड़ा हुआ; लिपा हुआ. Besmeared. पिंड० २३४;

आलिद्ध. त्रि० (आलीढ) चखा हुआ; आस्वादित. Tasted. से० ६. ५६;

आलिहिअ. त्रि० (आलिखित) चित्रित. Pictured; Painted. सुर० १, ८७;

आली. स्त्री० (आली) (१) पंक्ति; श्रेणी. A line or row. (२) सखी; वयस्या. A female friend. हे० १, ८३;

आलीढ. त्रि० (आलीढ) आसक्त. Addicted or attached to. पडि०

आलीढ. पुं० न० (आलीढ) योद्धा का युद्ध समय का आसन विशेष. A particular attitude of a soldier, the right knee being advanced and the left leg retracted. वव० १;

आलीण. त्रि० (आलीन) लीन; आसक्त; तत्पर. Addicted or attached to. पउम० ३२, ६;

आलुंखण. न० (स्पर्शन) स्पर्श; छूना. Touching. गउड०

आलुंखिअ. त्रि० (स्पृष्ट) स्पृष्ट; छुआ हुआ; Touched. से० १, २१; पाअ०

आलुंखिअ. त्रि० (दग्ध) जला हुआ. Burnt. सुर० ६, २०३;

आलेक्ख-आलेक्खिय. त्रि० (आलेख्य) चित्रित. Pictured; Painted. अच्चु०२५; से० २, ४५; गा० ६४१; गउड०

आलेव. पुं० (आलेप) विलेपन; लेप. An ointment or unguent. महा०

आलेसिय. त्रि०(आश्लेषित) आलिंगन कराया हुआ. Caused to embrace. चेइय०३७६;

आलेह. पुं० (आलेख) चित्र. A Picture. आवम०

आलेहिअ. त्रि० (आलेखित) चित्रित. Pictured; Painted. महा०

आलोअ. पुं०(आलोक) पृथ्वी का समान भाग; सम भू भाग. The equal part of the earth. ओघ० नि० ५६५ ;

आलोअग-य. त्रि० (आलोंचक) आलोचना करने वाला. Critic; Caviller. आ० ४०; पुप्फ० ३५५; ३६०;

आलोइल्ल. त्रि० (आलोकवत्) प्रकाश युक्त. Bright; Shining. वज्जा० १६०;

आव. अ०(यावत्) (१) जितना. As much as. वि० ३६६; (२) जब तक; जब लग. As far as, Till.

आवंडु. त्रि० (आपाण्डु) थोड़ा सफेद; फीका. Pale; Whitish. गा० २९५;

आवंडुर. त्रि० (आपाण्डुर) देखो 'आवंडु' शब्द. Vide 'आवंडु'. से० ६, ७४;

आवग्गण. न० (आवल्गन) अश्व पर चढ़ने की कला. Art of riding. भवि०

आवच्चेज्ज. त्रि० (अपत्यीय) अपत्य स्थानीय. One occupying in fallible position. कप्प०

आवज्जिय. त्रि० (आवर्जित) (१) प्रसन्न किया हुआ. Pleased; Propitiated.(२) अभिमुख किया हुआ. Moved to front side. महा० सुर० ६, २१; सुपा० २३२;

आवट्टणा. स्त्री० (आवर्तना) आवर्तन. Turning round; Revolution. प्राकृ०३१;

आवडण. न० (आपतन) (१) गिरना. Falling. से० ६, ४२; (२) आ लगना. Approaching; Coming. स० ३८४;

आवणिय. पुं० (आपणिक) सौदागर; व्यापारी. A merchant; A dealer. पाअ०

आवण्ण. त्रि० (आपन्न) आपत्ति युक्त. Afflicted; Distressed; Being in difficulty. गा० ४६७;

आवत्त. न० (आतपत्र) छत्र; छाता. An umbrella. पाअ०

आवत्तण. न० (आवर्त्तन) चक्राकार भ्रमण. Circular motion; Gyration. हे० २, ३०;

आवत्ति. स्त्री० (आपत्ति) (१) दोष प्रसंग. (In phil) An undesirable conclusion. "सव्वविमोक्खावत्ति" विशे० १६३४; (२) आपदा; कष्ट. Misfortune; Calamity. विशे० ६६;

आवदि. स्त्री०(आवृति) आवरण. Covering; Concealing; Obscuring. संखि० ९;

आवया. स्त्री० (आपद्) आपदा; विपद; दुःख. Misfortune; Calamity. पाअ० धण० ४२; सुर० २, १८६;

आवलि. पुं० (आवलि) एक विद्यार्थी का नाम. Name of a student. पउम० ५, ९५;

आवलिय. त्रि० (आवलित) वेष्टित. Surrounded; Enclosed. सूय० नि० २००;

आवली. स्त्री० (आवली) (१) पङ्क्ति; श्रेणी. A line; A row. पाअ० (२) रावण की एक कन्या का नाम. Name of a Ravan's daughter. पउम० ९, ११;

आवाणय. न० (आपाणक) दुकान. A shop. स० ५३०;

आवाय. पुं० (आपात) (१) प्रारम्भ; शरूआत. Commencement. पाअ० से० ११, ७५; (२) तत्काल; तुरंत. The present or current moment; The instant. आ० २३; (३) पतन; गिरना. Falling down. आ० २३; (४) संबन्ध; संयोग. Connection; Union. उव० कस०

आवाय. पुं० (आवाप) (१) आलवाल. A basin for water round the root of a tree. (२) प्रक्षेप; फेंकना. Throwing. (३) शत्रु की चिन्ता. Anxiety of an enemy. (४) बोना; वपन. Sowing seed. आ० २३;

आवायण. न० (आपादन) संपादन. Obtaining; Gaining. धर्मसं० १०९८;

आवास. पुं० (आवास) पड़ाव; डेरा. A camp. सुपा० २५६; उप० पृ० १३०;

आवासणिया. स्त्री० (आवासनिका) आवास स्थान. A residing place. स० १२२;

आवासय. त्रि० (आवासक) आच्छादक. Covering. विशे० ८७५;

आवासि. त्रि० (आवासिन्) रहने वाला. Residing; Living. उव०

आवासिय. त्रि० (आवासित) संनिवेशित; पडाव डाला हुआ. Camped. सुर० २, १; सु० च० ४५९;

आवाहिय. त्रि० (आवाहित) (१) बुलाया हुआ; आहूत. Called; Invited. भवि० (२) मदद के लिए बुलाया हुआ देव का देवाधिष्ठित वस्तु. Invoking a deity (to be present). सुर० ८, ४२;

आविअ. त्रि० (आवृत) आच्छादित. Covered or concealed. से० ६, ६२;

आविग्ग. त्रि० (आविग्न) उद्विग्न; उदासीन. Distressed; Troubled. से० ९, ८६; १३, ९३;

आविट्ठ. त्रि० (आविष्ट) (१) आवृत; व्याप्त. Possessed or full of. सुपा० १८७;

आविब्भूय. त्रि० (आविर्भूत) उत्पन्न; प्रादुर्भूत. Manifested; Appeared; Produced. कप्प०

आवीअ. त्रि० (आपीत) (१) पीत. Drunk. (२) शोषित. Dried up. से० १३, ३१;

आवीइ. त्रि० (आवीचि) निरन्तर; अविच्छिन्न. Constant; Continuous. "गब्भभिइमावीइसलिलच्छेए" सु० च० ६५१;

आवीण. त्रि० (आपीन) स्तन; थन. Udder or teat. गउड०

आवीलण. न० (आपीडन) समूह; निचय. A Collection or heap. गउड०

आवुअ. पुं० (आवुक) नाटक की भाषा में पिता, बाप. A father (in theatrical language). नाट०

आवुद. त्रि० (आवृत) ढका हुआ. Covered or concealed. प्राकृ० ८; १२;

आवुदि. स्त्री० (आवृति) आवरण. Covering, concealing or obscuring. प्राकृ० ८; १२;

आवूरण. न० (आपूरण) पूर्ति. Completion. स० ४३९;

आवेअ. पुं० (आवेग) कष्ट; दुःख. Trouble; Difficulty. से० १०, ५७; ११, ७२;

आवेढ. पुं० (आवेष्ट) (१) वेष्टन. Wrapping round. (२) मण्डलाकार करना. Making circular. से० ७, २७;

आवेढण. न० (आवेष्टन) देखो 'आवेढ' शब्द. Vide 'आवेढ'. गउड० पि० ३०४;

आवेयण. न० (आवेदन) निवेदन; मनोभाव का प्रकाश-करण. Statement. गउड०

आवेस. पुं० (आवेश) (१) अभिनिवेश. Intentness; Devotedness to an object. (२) गुस्सा. Fury; Agitation; Passion. (३) भूत-ग्रह. Demonical possession. (४) प्रवेश. Entering into; Entrance. नाट०

आस. पुं० (आस) क्षेपण; फेंकना. Throwing. विशे० २७९५;

आसइ. त्रि० (आश्रयिन्) आश्रय-स्थित. Resting with or dependent on. धर्मवि० १४७;

आसंका. स्त्री० (आशङ्का) शङ्का; भय; वहम; संशय. A doubt or suspicion. सुर० ९, १२१; महा० नाट०

आसंकि. त्रि० (आशङ्किन्) आशङ्का करने वाला. Doubting. गा० २०५;

आसंकिर. त्रि० (आशङ्किन्) आशंका करने वाला; वहमी; Doubtful; Suspicious. सुर० १४, १७; गा० २०६;

आसंग. पुं० (आसङ्ग) (१) रोग. A disease. (२) आसक्ति; अभिष्वंग. Attachment or devotion (to any object). (३) संबन्ध. Association; Connection. गउड०

आसंगि. त्रि० (आसङ्गिन्) (१) आसक्त. Strongly attached or devoted to.

(२) संबन्धी; संयोगी. Connected or united. गउड०

आसंजिअ. त्रि० (आसक्त) पीछे लगा हुआ. Intent on. सुर० ८, ३०; उत्तर० ६१;

आसंदय. न० (आसन्दक) आसन विशेष. A small couch or oblong chair. सुख० ६, १; महा०

आसंदाण. न० (आसन्दान) अवष्टम्भन; अवरोध; रुकावट. Preventing; Obstructing. गउड०

आसंधी. स्त्री० (अश्वगन्धी) वनस्पति विशेष. A particular kind of vegetation. सु० च० ३२४;

आसंवर. त्रि०(आशाम्बर) (१) नग्न; दिगम्बर. Naked; प्रामा० (२) पुं० जैन का एक मुख्य भेद. A prominent part of Jains. (३) दिगम्बर जैन. A Digambar Jain. से० २;

आसंसण. न० (आशंसन) इच्छा; अभिलाषा. A desire; A wish. भास० ६५;

आसंसिअ. त्रि० (आशंसित) अभिलषित. Desired or wished. गा० ७६;

आसड. पुं० (आसड) विक्रम की तेरहवीं शताब्दी का स्वनाम ख्यात एक जैन ग्रन्थकार. Name of a Jain author born in the thirteenth century of Vikrama विवे० १४३;

आसणिय. त्रि० (आसनित) आसन पर बैठाया हुआ. Caused to sit on a seat. स० २६२;

आसतर. पुं० (अश्वतर) खच्चर. A mule. श्रा० १८;

आसत्त. त्रि०(आसक्त) लीन; तत्पर. Intent on. महा० प्रासू० ६४;

आसत्थाम. पुं० (अश्वत्थामन्) द्रोणाचार्य का प्रख्यात पुत्र. Name of a celebrated son of Drona. कुमा०

आसद्धअ. पुं० (अश्वध्वज) विद्याधर वंश का एक राजा. Name of a Vidyadhar king. पउम० ५, ४२;

आसधम्म. पुं० (अश्वधर्म) विद्याधर वंश का एक राजा. Name of a Vidyadhar king. पउम० ५, ४२;

आसमेह. पुं०(अश्वमेध) यज्ञ विशेष. A kind of sacrifice. पउम० ११, ४२;

आसमि. त्रि० (आश्रमिन्) आश्रम में रहने वाला, ऋषि, मुनि वगैरह. One that lives in a hermitage, a sage etc. पंचव० १;

आससिय. त्रि० (आश्वस्त) आश्वासन-प्राप्त. Encouraged or consolated. स० ३७८;

आसा. स्त्री० (आशा) (१) उत्तर रुचक पर बसने वाली एक दिक्कुमारी; देवी विशेष. Name of a Dikkumari living on the north Ruchaka mountain. (२) दिशा. A direction. उप० ६४८ टी;

आसाअ. पुं० (आस्वाद) तृप्ति. Satisfaction. से० १, २६;

आसाअ. पुं०(आसाद) प्राप्ति. Obtaining; Attaining. से० ६, ६८;

आसाइअ. त्रि० (आशातित) (१) अवज्ञात; तिरस्कृत. Insulted; Dishonoured. पुप्फ० ४५४; (२) न० अवज्ञा; तिरस्कार. An insult. विवे० ६२;

आसाइअ. त्रि० (आस्वादित) चखा हुआ; थोड़ा खाया हुआ. Tasted. से० ५, ४६;

आसायण. न० (आशातन) अनन्तानुबन्धि कषाय का वेदन. Pangs of old deep rooted passions. विशे०

आसार. पुं०(आसार) वेगसे पानी का बरसना. To rain in cats and dogs. से० १, २०; सु० च० ६०६;

आसार. पुं० (आसार) समीकरण; वीणा को ठीक करना. Repairing; Mending. कुम्र० १३६;

आसारिय. त्रि० (आसारित) ठीक किया हुआ. Repaired; Mended. कुम्र० १३६;

आसालिया. स्त्री० (आशालिका) विद्या विशेष. A kind of science. पउम० १२, ६४; ५२, ६;

आसासअ. पुं० (आश्वासक) (१) विश्राम स्थान; ग्रन्थ का अंश; सर्ग, परिच्छेद, अध्याय. A chapter or section of a book. से० २, ४६; (२) त्रि० आश्वासन देने वाला. Consoling; Comforting. पुप्फ०३८;

आसि. त्रि० (आशिन्) खाने वाला; भोजक. One that eats. सट्ठि० १३;

आसिअ. त्रि०(आशित) खिलाया हुआ; भोजित. Given to eat. से० ८, ६३;

आसिअ-य. त्रि० (आश्विक) अश्व का शिक्षक. A cavalier. "तं आसियं बिंति" वव०४;

आसिअ. त्रि० (आसित) (१) उपविष्ट; बैठा हुआ. Seated. से० ८, ६३; (२) रहा हुआ. स्थित. Stayed. पउम० ३२, ६६;

आसिण. त्रि० (आशिन्) खाने वाला; भोक्ता. One that eats. पउम० २६, ३७;

आसिण. पुं० (आश्विन) आश्विन मास. The month Aso. पाअ०

आसित्त. पुं० (आसिक्त) नपुंसक का एक भेद. A variety impotent person. पुप्फ० १२८;

आसिलिट्ठ. त्रि० (आश्लिष्ट) आलिंगित. Embraced. नाट०

आसी. स्त्री० (आशिष्) आशीर्वाद. A blessing. सुर० १, १३८; —**वयण.** न० (वचन) आशीर्वाद. Benediction. सुपा० ४६०; —**वाय.** पुं० (वाद) आशीर्वाद. A blessing. सुर० १२, ४३; सुपा० १७४;

आसु. पुं०न० (अश्रु) आंसू. A tear. संक्षि० १७;

आसेवण. न० (आसेवन) (१) परिपालन; संरक्षण. Protecting; Maintaining. सुपा० ४३८;

आसोअ. त्रि० (आशोक) अशोक वृक्ष संबन्धी. Relating to the Asoka tree. गउड०

आसोइया. स्त्री० (आसोतिका) औषधि विशेष. A kind of medicine. सुपा० ३६७;

आहणण. न० (आहनन) आघात. A blow. उप० ३६६;

आहय. त्रि० (आहृत) (१) आकृष्ट; खींचा हुआ. Pulled or attracted. (२) छीना हुआ. Snatched away; Deprived of. उप० २११ टी;

आहरण. पुं०न० (आभरण) भूषण; अलंकार. An ornament. आ० १२; कप्पू०

आहरिसिय. त्रि०(आवर्षित) तिरस्कृत; भर्त्सित. Disregarded; Despised ; Abused. आवम०

आहल्ला. स्त्री० (आहल्या) विद्याधर राजा की एक कन्या. Name of a daughter of a Vidyadhar king. पउम० १३, ३५;

आहव. पुं० (आहव) युद्ध; लड़ाई. A battle; A war. पाअ० सुपा० २८८; आरा० ४१;

आहा. स्त्री० (आभा) कान्ति; तेज. Lustre; Light. कप्पू०

आहा. स्त्री० (आधा) (१) आश्रय; आधार. A prop or support. पिं० नि० (२) साधु के निमित्त आहार के लिए मनः प्रणिधान. To apply mind for preparing food for sadhus. पिं०नि०

आहाण. न० (आधान) स्थान ; आश्रय. A resting place. 'सव्वगुणाहाणं' आव० ४;

आहाण-य. न० (आख्यान-क) (१) उक्ति;

वचन. A word. (२) किंवदन्ती; कहावत; लोकोक्ति. A proverb. सुर० २, ९६; उप० ७२८ टी;

आहार. पुं०(आधार) अवधारण; याद रखना. Remembering. पुप्फ० ३५६;

आहारण. त्रि० (आधारण) (१) धारण करने वाला. One that holds or sustains. (२) आधारभूत. Base; Basis. से० ९, ५०;

आहारण. त्रि० (आहारण) आकर्षक. Attractive. से० ९, ५०;

आहारि. त्रि० (आहारिन्) आहार कर्ता. One that eats. अज्झ० १११;

आहाविय. त्रि० (आधावित) दौड़ा हुआ. Run. सिरि० ७५२;

आहाविर. त्रि० (आधावितृ) दौड़ने वाला. A runner. सण०

आहाह. अ० (आहाह) आश्चर्य द्योतक अव्यय. An interjection showing surprise or wonder. हे० २, २१७;

आहि. पुं० स्त्री० (आधि) मन की पीड़ा. Mental pain or anguish. धम्म० १२ टी;

आहिआइ. स्त्री० (अभिजाति) कुलीनता; खानदानी. Family-dignity. से० १, ११;

आहितुंडिअ. पुं० (आहितुण्डिक) गारुडिक, सपहरिया. A snake-charmer; A juggler. मुद्दा० ११९;

आहिपच्च. न० (आधिपत्य) मुखियापन; नेतृत्व. Supremacy. उप० १०३१ टी;

आहिय. त्रि० (आहित) (१) संपूर्ण हितकर. Entirely beneficial. (२) विरचित; निर्मित. Performed; Done. पाअ० —ग्गि. पुं० (अग्नि) अग्नि-होत्रीय ब्राह्मण. A Brahmana who consecrates the sacred fire. पउम० ३५, ५;

आहियार. पुं० (अधिकार) अधिकार; सत्ता; हक. Power; Authority. पउम० ५५, ८;

आहिसारिअ. त्रि० (अभिसारित) नायक बुद्धि से गृहीत; पति-बुद्धि से स्वीकृत. Accepted as a husband. से० १३, १७;

आहेड. पुं० न० (आखेट) शिकार; मृगया. Hunting; Chase. सु० च० १९७;

आहेडिय. त्रि० (आखेटिक) मृगया संबन्धी. Relating to hunting. सम्मत्त० २२९;

आहु. अ० (आहु) अथवा; या. or. नाट०

आहुअ. त्रि० (आभूत) उत्पन्न; जात. Produced. 'आहुओ से गब्भो' वसु०

आहूअ. पुं० (आहूक) पिशाच विशेष. A kind of fiend or goblin. इक०

आहोइअ. त्रि० (आभोगित) ज्ञात ; दृष्ट. Known or seen. स० ४८५;

इअ. स० (एतत्-इदम्) यह. This. पि० ४२६; ४२९

इइ. अ० (इति) समाप्ति. Completion. (२) अवधि; हद. Limit. विशे० (३) मान; परिमाण. Measure. प्रव० ८४; (४) निश्चय. Determination. निसी० चू० २, १५;

इंदइ. पुं० (इन्द्रजित्) इस नाम का राक्षस वंश का एक राजा; लंकेश. Name of a king of the demon family. पउम० ५,२६२; (२) रावण के एक पुत्र का नाम. Name of a celebrated son of Ravana. से० १२, ५८;

इंदजाल. न०(इन्द्रजाल) माया-कर्म; छल कपट. A deceit. स० ४५४;

इंदतरु. पुं० (इन्द्रतरु) वृक्ष विशेष, जिसके नीचे भगवान् संभवनाथ को केवल ज्ञान हुआ था. A kind of tree, under which Lord Sambhavnatha was enlightened. पउम० २०, २८;

इंदमेह. पुं० (इन्द्रमेघ) राक्षस वंश में उत्पन्न एक राजा. Name of a king born in the demon family. पउम० ५, २६१;

इंदलेहा. स्त्री० (इन्द्रलेखा) राजा त्रिकसंयत की पत्नी. Name of a queen of king Triksanyat. पउम० ५, ५१;

इंदवज्जा. स्त्री० (इन्द्रवज्रा) छन्द विशेष का नाम, जिसके पाद में ग्यारह अक्षर होते हैं. Name of a metre. पिंग०

इंदवसु. स्त्री० (इन्द्रवसु) ब्रह्मराज की एक पत्नी. Name of a wife of Brahmaraja. राज०

इंदवाय. पुं० (इन्द्रवात) एक माण्डलिक राजा. Name of a ruler of a province. भवि०

इंदसम्म. पुं० (इन्द्रशर्मन्) स्वनाम ख्यात एक ब्राह्मण. Name of a Brahman. आवम०

इंदसामणिय. पुं० (इन्द्रसामानिक) इन्द्र के समान ऋद्धि वाला देव. A kind of god. महा०

इंदासणि. पुं० (इन्द्राशनि) एक नरक स्थान. A particular hell-abode. देवेन्द्र० २१;

इंदिंदिर. पुं० (इन्दिन्दिर) भ्रमर; भमरा. A wasp; A black bee. पाअ०

इंदियजय. पुं० (इन्द्रियजय) तप विशेष. A kind of relgious austerity. प्रव० २७०;

इंदिर. पुं० (इन्दिर) भ्रमर; भमरा. A wasp; A black bee. विक्र० २६;

इंदिरा. स्त्री० (इन्दिरा) लक्ष्मी. Lakshmi, wife of Vishnu. सम्मत० २२६;

इंदीवर. न० (इन्दीवर) कमल; पद्म. A lotus. पउम० १०, ३६;

इंदुर. पुं० स्त्री० (उन्दुर) चूहा; मूषक. A Mouse or rat. नाट०

इंध. न० (चिह्न) निशानी; चिन्ह. A sign or mark. हे० १, १७७; २, ५०; कुमा०

इंधण. न० (इन्धन) अस्त्र विशेष. A kind of weapon. पउम० ७१, ६४;

इंधिय. त्रि० (इन्धित) उद्दीपित; प्रज्वलित. Kindled; Inflamed. बृह० ४;

इक्किल्ल. त्रि० (एकाकिन्) एकिला. Alone; Solitary. सिरि० ३४६;

इक्खअ. त्रि० (ईक्षक) देखने वाला. A spectator. गा० ५५७;

इक्खण. न० (ईक्षण) अवलोकन; प्रेक्षण. Seeing; Beholding. पउम० १०१, ७;

इक्खु. पुं० (इक्षु) सांटा. Sugar-cane. —घर. न० (गृह) उद्यान विशेष. Name of a garden. विशे० —पेसिया. स्त्री० (पेशिका) गंडेरी; ईख का टुकड़ा. A piece of sugar-cane. निसी० चू० १६;

इगुचाल. त्रि० (एकचत्वारिंशत्) एकतालीस; ४१. Fourty-one; 41. पि० ४४५;

इच्छिर. त्रि० (एषितृ) इच्छा करने वाला. Desiring or wishing. कुमा०

इच्छु. त्रि० (इच्छु) अभिलाषी. Desirons. गा० ७४०;

इट्ठ. पुं० (इष्ट) (१) स्वाभ्युपगत; स्व-सिद्धान्त. Beloved or favourite doctrine. धर्मसं० ५१६; (२) न० तपो-विशेष; निर्विकृति तप. A kind of austerity. संबोध० ५८; (३) याग-क्रिया. Rite of a sacrifice. स० ७१३;

इट्ठि. स्त्री० (इष्टि) (१) इच्छा; अभिलाष; चाह. A wish or desire. सुपा० २४६; (२) याग विशेष. A kind of sacrifice. अभि० २२७;

इडा. स्त्री० (इडा) शरीर के दक्षिण भाग स्थित नाड़ी. A particular vein in the right part of the body. कुमा०

इतरेतरासय. पुं० (इतरेतराश्रय) तर्क शास्त्र प्रसिद्ध एक दोष; परस्पर एक दूसरे की अपेक्षा. (In philo) A particular defect; Mutual dependence; Inter-connection. धर्मसं० ११५८;

इत्ताहे. अ० (इदानीम्) इस समय; इस वक्त; अधुना. Now; At this moment. पाअ०

इत्तिरिय. त्रि० (इत्वरिक) अल्पकालिक; जो थोड़े समय के लिए किया जाता हो. What is done for a short time. विशे० १२६५;

इत्थत्थ. पुं० (स्त्र्यर्थ) स्त्री विषय. A subject of a woman. पि० १६२;

इत्थिणपुंसग. पुं० न० (स्त्रीनपुंसक) एक प्रकार का नपुंसक, A kind of impotent person. निसी० चू० १;

इत्थेण. त्रि० (स्त्रैण) स्त्रियों का समूह; स्त्री-जन. Female; Feminine. उप० ७२८ टी;

इभपाल. पुं० (इभपाल) हाथी का महावत. A rider or driver of an elephant. सम्मत्त० १५७;

इयरेयर. त्रि० (इतरेतर) अन्योन्य; परस्पर. Mutual; Reciprocal. राज०

इरिण. न० (ऋण) करजा; ऋण. A debt. चारु० ६६;

इला. स्त्री० (इला) राजा जनक की माता. Name of a mother of king Janak. पउम० २१, ३३;

इसाणी. स्त्री० (ऐशानी) ईशान कोण; पूर्व और उत्तर के बीच की दिशा. The north-east corner. नाट०

इसिपालिया. स्त्री० (ऋषिपालिता) जैन मुनिओं की एक शाखा. A branch of Jaina saints. कप्प०

इसु. पुं० (इषु) बाण. An arrow. पाअ०

इस्सास. पुं० (इष्वास) (१) धनुष; शरासन. A bow. (२) बाण क्षेपक; तीरंदाज. An archer. प्रारू०

इह. पुं० (इभ) हाथी. An elephant. प्रारू०

इह. न० (चिह्न) चिन्ह; निशान. A sign or mark. से० १, १२; पइ०

इहिं. अ० (इह) यहां. Here. रंभा०

ई. पुं० (ई) प्राकृत वर्णमाला का चतुर्थ वर्ण; स्वर विशेष. The fourth letter of Prakrit-alphabets. प्रामा०

ईअ. अ० (इति) इस तरह. Thus. 'ईय मणोविसईण' विशे० ५१४;

ईइस. त्रि० (ईदृश) ऐसा; इस तरह का; इसके समान. Such; Of thiskind. महा० स० १५;

ईडा. स्त्री० (ईडा) स्तुति. Praise; Commendation. चेइय० ८६८;

ईसर. पुं० (ईश्वर) महादेव; शिव. An epithet of Siva. पउम० १०६, १२;

ईसाइय. त्रि० (ईर्ष्यायित) जिसको ईर्ष्या हुई हो वह. Envious; Jealous. सुपा० ६१;

ईसाण. पुं० (ईशान) प्रभु; स्वामी. A lord or master. विशे०

ईसाणी. स्त्री० (ऐशानी) (१) ईशान कोण. The north-east corner. (२) विद्या विशेष. A kind of magical-skill. पउम० ७, १४१;

ईसिअ. न० (ईर्ष्यित) (१) ईर्ष्या; द्वेष. Envy; Jealousy. गा० ५१०;

ईहा. स्त्री० (ईहा) इच्छा. A wish or desire. स० ६१२;

ईहा. स्त्री० (ईहा) चेष्टा; प्रयत्न. Effort; Activity. ओघ० नि० ३;

उ. पुं० (उ) (१) प्राकृत वर्णमाला का पञ्चम अक्षर; स्वर विशेष. The fifth letter of

Prakrata alphabets. प्रामा० (२) गति क्रिया. Motion or going. अवम० (३) उपयोग रखना; ख्याल रखना. To be careful. "उत्ति उवओगकरणे" विशे० ३११८;

उ. अ० (उ) निम्नोक्त अर्थों का सूचक अव्यय. A particle of. (१) संबोधन; आमन्त्रण. Addressing. (२) कोप-वचन; क्रोधोक्ति. Anger. (३) अनुकम्पा; दया. Compassion. (४) नियाग; हुकुम. Command. (५) विस्मय; आश्चर्य. Wonder. (६) अंगीकार; स्वीकार. Acceptance. (७) प्रश्न; पृच्छा. Interrogation. हे० २, २१७;

उ. अ० (तु) (१) प्रशंसा. Praise. (२) पाद-पूर्ति के लिए भी इसका प्रयोग होता है. The particle is also used expletively. उव० (३) समुच्चय; और. Or. कप्प० (४) विशेषण. An adjective. (५) कारण. A cause or reason. वव० १;

उअ. अ० (उत) इन अर्थों का सूचक अव्यय. A particle expressing. (१) विकल्प; अथवा. Alternative. (२) वितर्क; विमर्श. Thought. (३) प्रश्न; पृच्छा. Interrogation. कुमा० (४) समुच्चय. Aggregation or mass. (५) बहुत; अतिशय. Excess. हे० १, १७२;

उअ. न० (उद) पानी; जल. Water. पि० ३४०;

उअ. त्रि० (उदञ्च) उत्तर; उत्तर दिशा में स्थित. Situated in the north; Northern. **—महिहर.** पुं० (महिधर) हिमाचल पर्वत. The Himalayas. गउड०

उअअ. न० (उदक) पानी; जल. Water. गा० ५३; से० ६, ८८;

उअअ. न० (उदर) पेट; उदर. The belly. से० ६, ८८;

उअआरअ. त्रि० (उपकारक) उपकार करने वाला. One who does a service or favour. गा० ५०;

उअआरि. त्रि० (उपकारिन्) उपकार करने वाला. One who does a service or favour. विक० २५;

उअइव्व. त्रि० (उपजीव्य) आश्रय करने योग्य; सेवा करने योग्य. Worthy to be served. से० ६, ६;

उअंत. पुं०(उदन्त) हकीकत; वृतान्त; समाचार. News; Intelligence. पाअ० प्रामा०

उअजीवि. त्रि० (उपजीविन्) आश्रित. Living upon; Subsisting by. अभि० १८६;

उअविट्ठअ. न०(औपविष्टक) आसन. A seat. प्राकृ० १०;

उअहि. पुं० (उदधि) (१) समुद्र; सागर. A sea. गउड० (२) स्वनाम ख्यात एक विद्याधर राजकुमार. Name of a Vidyadhar prince. पउम० ५, १६६; (३) काल परिमाण; सागरोपम. A particular measure of time. सुर०२, १३६; (४) स्वनाम ख्यात एक जैन मुनि. Name of a Jaina saint. पउम० २०, ११७;

उआस. त्रि० (उदास) (१) उदासी; दिलगीर. Sad; Heavy. (२) मध्यस्थ; तटस्थ. Neutral; Indifferent. पिंग०

उआसीण. त्रि० (उदासीन) देखो 'उआस' शब्द. Vide 'उआस'. स० ५४६; नाट;

उइअ. त्रि० (उचित) योग्य; लायक. Fit; Proper. से० ८, १०३;

उइअ. त्रि० (उदित) (१) उदय प्राप्त; उद्गत. Risen. सु० च० १२७; (२) उक्त; कथित. Said; Told. विशे० २३३; ८४६;

उइअपरक्कम. पुं० (उदितपराक्रम) इक्ष्वाकु वंश के एक राजा का नाम. Name of a king of Ikshvaku family. पउम० ५, ६;

उइंद्. पुं० (उपेन्द्र) इन्द्र का छोटा भाई; विष्णु का वामन अवतार, जो अदिति के गर्भ से हुआ था. Name of Vishnu or Krishna as the younger brother of Indra in his fifth or dwarf incarnation. हे० १, ६;

उइण्ण. त्रि० (उदीच्य) उत्तर दिशा संबन्धी; उत्तर दिशा में उत्पन्न. Living or being in the north. आवम०

उऊखल-उऊहल. पुं० न० (उदूखल) उलुखल; गूगल. A wooden mortar used for cleansing rice. कुमा०पड्०हे० १, १;

उंजिअ. त्रि० (सिक्त) सिक्त; छिटका हुआ. Sprinkled; Watered. सुपा० १३६;

उंव. पुं० (उम्ब) वृत्त विशेष. A kind of tree. उप० १०३१ टी;

उक्क. त्रि० (उत्क) उत्सुक; उत्कण्ठित. Anxiously wishing for. सुर०३, ५३; (२) एक विद्याधर राजा का नाम. Name of a Vidyadher king. पउम० १०, २०;

उक्क. त्रि० (उक्त) कथित. Said; Told. पिंग०

उक्कंठा. स्त्री० (उत्कण्ठा) उत्सुकता; औत्सुक्य. Ardent desire; Eagerness. हे० १, २५; ३०;

उक्कंडय. त्रि० (उत्कण्टक) पुलकित; रोमाञ्चित. Having the hairs of the body erect. गउड०

उक्कंत. त्रि० (उत्क्रान्त) ऊँचा गया हुआ. Gone up. भवि०

उक्कंदल. त्रि० (उत्कन्दल) अङ्कुरित. Sprouted; गउड०

उक्कंप. पुं० (उत्कम्प) कम्प; चलन. Trembling; Tremor. सण० गा० ७३५;

उक्कंपिय. त्रि० (उत्कम्पित) (१) चञ्चल किया हुआ. Trembled. राज० (२) न० कम्प; हिलन. Trembling; Tremor. गा० ३६१;

उक्कच्छ. त्रि० (उत्कच्छ) स्पष्ट; स्फुट. Distinct; Clear. पिंग०

उक्कच्छा. स्त्री० (उत्कच्छा) छन्द विशेष. Name of a metre. पिंग०

उक्कट्ठि. स्त्री० (अपकृष्टि) अपकर्ष; हानि. Diminution; Reduction; Loss. वव० १;

उक्कड्ढिय. त्रि० (उत्कर्षित) एक स्थान से उठा कर अन्यत्र स्थापित. Shifted; Removed. पिं० नि० ३११;

उक्कण्ण. त्रि० (उत्कर्ण) सुनने के लिए उत्सुक. Eager to hear. से० ९, १६;

उक्कत्तण. न० (उत्कर्तन) काट डालना; छेदन. Cutting off; Tearing out. पुप्फ०३८४;

उक्कप्प. पुं० (उत्कल्प) शास्त्र-निषिद्ध आचरण. Any act contrary to sacred precepts. पंचभा०

उक्कमण. न० (उत्क्रमण) (१) उर्ध्व गमन. Going up; Ascending. (२) बाहर जाना. Going out. समु० १७२;

उक्करिअ. त्रि० (उत्कीर्ण) खोदा हुआ. Dug. महा०

उक्करिसण. न० (उत्कर्षण) (१) उत्कर्ष; बड़ाई; महत्व. Eminence; Rise; Prosperity. (२) स्थापन; आधात. Establishing. गउड०

उक्करिसिय. त्रि० (उत्कृष्ट) खींच निकाला हुआ; उन्मूलित. Drawn out; Uprooted. से० १४, ३;

उक्कल. त्रि० (उत्कल) (१) धर्म रहित. Destitute of religion. (२) न० चोरी. A theft. पण्ह० १, ३, टी; (३) पुं० देश विशेष. Name of a country. प्रबो० ७८;

उक्कलंबण. न० (उल्लम्बन) फांसी लटकना. Hanging. स० ३५८;

उक्कसण. न० (उत्कर्षण) (१) अभिमान करना. To be proud. (२) ऊँचा जाना. Going up. (३) निवर्त्तन; निवृत्ति. Retiring. (४) प्रेरणा. Exciting. राज०

उक्कस्स. पुं० (उत्कर्ष) अतिशय उत्कृष्टता. Excess. भवि०

उक्किट्ठ. त्रि० (उत्कृष्ट) लगातार दो दिन का उपवास. Two fasts at a time. संबोध० ५८;

उक्किन्न. त्रि० (उत्कीर्ण) चर्चित; उपलिप्त. Anointed; Smeared. तंदु० २६;

उक्किरणग. न० (उत्करणक) अक्षत आदि से बढ़ाना; बधावा; वर्धापन. Performing certain ceremony of welcoming. धर्मवि० ४६;

उक्कीलिय. न० (उत्क्रीडित) उत्तम क्रीड़ा. The best play. पउम० ११५, ६;

उक्कीलिय. त्रि० (उत्कीलित) कीलक से नियन्त्रित. Restrained by a nail. सुपा० ४७५;

उक्कुज्जिय. न० (उत्कूजित) अव्यक्त शब्द. An indistinct word. निसी० चू०

उक्कस. त्रि० (उत्कृष्ट) उत्तम; श्रेष्ठ. Best; Eminent. कुमा०

उक्कोय. त्रि० (उत्कोप) प्रखर; उत्कट. Powerful; Mighty. सण०

उक्कोवण. न० (उत्कोपन) उद्दीपन; उत्तेजन. Encouraging. भवि०

उक्कोविय. त्रि० (उत्कोपित) अत्यंत क्रुद्ध किया हुआ. Made angry. उप० पृ० ७८;

उक्कोसण. न० (उत्क्रोशन) (१) क्रन्दन. Lamentation. (२) निर्भर्त्सन; तिरस्कार. Abusing; Disregarding. उव०

उक्कोसा. स्त्री० (उत्क्रोशा) कोशा नामक एक प्रसिद्ध वेश्या. The celebrated Prostitute called Kosha. धर्मवि० ६७;

उक्कोसिअ. त्रि० (उत्क्रोशित) भर्त्सित; तिरस्कृत; धूतकारा हुआ. Abused; Disregarded. उप० पृ० ७८;

उक्ख. पुं० (उक्ष) जैन साध्वीओं के पहनने के वस्त्र-विशेष का एक अंश. A part of garment worn by Jain nuns. बृह० १;

उक्खइय. त्रि० (उत्खचित) व्याप्त; भरा हुआ. Full of. से० १, ३३;

उक्खंडण न० (उत्खण्डन) उत्कर्तन; विच्छेदन. Cutting of; Tearing out. विक्र० २८;

उक्खंडिअ. त्रि० (उत्खण्डित) खण्डित; छिन्न. Cut; Broken. से० ५, ४३;

उक्खलिय. त्रि० (उत्खण्डित) उन्मूलित; उत्पाटित. Uprooted; Eradicated. से० ६, २६;

उक्खिवण. न० (उत्क्षेपण) (१) फेंकना; दूर करना. Throwing. (२) त्रि० दूर करने वाला. Removing. कुमा०

उक्खिवणा. स्त्री० (उत्क्षेपणा) बाहर करना; दूर करना. Removing. बृह० १;

उक्खुडिअ. त्रि० (तुडित) (१) खण्डित; छिन्न भिन्न. Broken; cut. कुमा० से० ४, २१; सुपा० २६२; (२) व्यय किया हुआ; खर्च किया हुआ. Spent. सुपा० १५;

उक्खुहिअ. त्रि० (उत्क्षुब्ध) क्षुब्ध; क्षोभ प्राप्त. Agitated. से० ७, १६;

उक्खेविय. त्रि० (उत्क्षेपित) जलाया हुआ. Burnt. भवि०

उक्खोडिअ. त्रि० (उत्खोटित) (१) उत्क्षिप्त; उड़ाया हुआ. Thrown or tossed up. पाअ०

उग्गंध. त्रि० (उद्गन्ध) अत्यंत सुगन्धित. Very fragrant. गउड०

उग्गम. पुं० (उद्गम) (१) उत्पत्ति; उद्भव. Production. राज० (२) उदय. Rise. सुर० ३, २५०;

उग्गमिय. त्रि० (उद्गमित) उपार्जित. Obtained; Attained. निसी० चू० २;

उग्गह. पुं० (अवग्रह) (१) अवधारण; निश्चय. Determination. (२) पात्र; भाजन. A vessel. पंचा० (३) साध्वीओं का एक उपकरण. One of the belongings of the saints. ओघ० नि० ६६६; ६७६;

उग्गाढ. त्रि० (उद्गाढ) (१) अतिगाढ; प्रबल. Intense; Deep. उप० ९८६ टी; सु० च० ९४; (२) स्वस्थ; तंदुरस्त. Healthy. बृ० १;

उग्गामिय. त्रि० (उद्गमित) ऊपर उठाया हुआ. Raised up. सुख० १, १४;

उग्गार-उग्गाल. पुं० (उद्गार) वचन; उक्ति. A word. गउड० (२) शब्द; आवाज; ध्वनि. A sound. गउड० (३) जल का छोटा प्रवाह. A small water flow. पाअ० (४) रोमन्थ; पगुराना. Ruminating. पाअ०

उग्गाल. पुं० (उद्गाल) पान की पिचकारी. Spittle. प्रव० ३८;

उग्गाहण. न० (उद्ग्राहण) तगादा; दी हुई चीज की मांग. Dunning. सु० च० ५७८;

उग्गाहणिआ. स्त्री० (उद्ग्राहणिका) देखो 'उग्गाहण' शब्द. Vide 'उग्गाहण'. 'उग्गाहणियाहेउं' सु० च० ६३२;

उग्गाहा. स्त्री० (उद्गाथा) छन्द विशेष. Name of a metre. पिंग०

उग्गिण्ण-न्न. त्रि० (उद्गीर्ण) (१) उक्त; कथित. Said; Told. भवि० (२) उठाया हुआ; ऊपर किया हुआ. Raised up. सुर० १६, १४७; सुपा० ५३८;

उग्गिरण. न० (उद्गरण) वान्ति; वमन. Vomiting; Ejection. (२) उक्ति; कथन. Saying. उव०

उग्गीय. त्रि० (उद्गीत) (१) उच्च स्वर से गाया हुआ. Sung loudly. (२) न० संगीत; गीत; गान. A song. से० १, ६५;

उग्गीव. त्रि० (उद्ग्रीव) उत्कण्ठित; उत्सुक. Anxiously desirous. कुमा०

उग्घडिअ. त्रि० (उद्घाटित) खुला हुआ. Opened. (२) छिन्न; नष्ट किया हुआ Destroyed. से० ११, १३;

उग्घाअ. पुं० (उद्गात) आरम्भ; प्रारंभ. Beginning; Commencement. पाअ०

उग्घाअ. न० (उद्घात) निशीथ सूत्र का एक अंश, जिसमें प्रायश्चित का वर्णन है. A section of Nishitha Sutra, containing the details of expiation. 'उग्घायमणुग्घायं' आव० ३;

उग्घाड. त्रि० (उद्घाट) (१) व्यक्त; प्रकट. Distinct; clear. (२) परिपूर्ण; अन्यून. Full. "उग्घाडपोरिसीसूयगो" सु० च० १७;

उग्घायण. न० (उद्घातन) (१) पूज्य स्थान; उत्तम जगह. The venerable place. (२) सरोवर में जाने का मार्ग. Way to go to tank.

उग्घार. पुं० (उद्घार) सिञ्चन ; छिटकाव. Sprinkling; स० ५९८;

उग्घोस. पुं० (उद्घोष) डोंडी पिटवाना; ढिंढोरा पिटवा कर जाहिर करना. Announcing aloud; Proclaiming. स्वप्न० २१;

उग्घोसिय. त्रि० (उद्घोसित) जाहिर किया हुआ; घोषित. Proclaimed; Announced. भवि०

उच्चइय. त्रि० (उच्चयित) एकत्रीकृत; इकट्ठा किया हुआ. Collecting; Gathering काल०

उच्चत्त. त्रि० (उत्त्यक्त) पतित; त्यक्त. Fallen (in moral sense) ; Abandoned; Wicked. पाअ०

उच्चय. पुं० (उच्चय) नीवी; स्त्री के कटी वस्त्र की नाड़ी. The knot of a woman's (wearing) garment. पाअ०

उच्चरिय. त्रि० (उच्चरित) उत्तीर्ण; पार प्राप्त. Crossed; Passed over. महा०

उच्चरिय. (२) कथित; उक्त. Said; Told. विशे० १०८३;

उच्चलण. न० (उच्चलन) उन्मर्दन; उत्पीडन. Rubbing; Kneading. पाअ०

उच्चलिय त्रि० (उच्चलित) चलित; गत. Gone; Moved. भवि०

उच्चल्लिय. त्रि० (उच्चलित) (१) गत; गया हुआ. Gone. (२) समीप में आया हुआ. Approached; सुर० ३, ७४;

उच्चवच्चिआ. स्त्री० (उच्चावचिका) ऊँचा नीचा करना; जैसे तैसे रखना. Making up and down. गा० ६६७;

उच्चवाअ. पुं० (उच्चवाद) प्रशंसा; श्लाघा. Praise. उप० ७२८ टी;

उच्चा अ० (उच्चैस्) ऊँचा. High. महा०

उच्चाडण. न० (उच्चाटन) (१) मन्त्र विशेष. A kind of charm or magical incantation. एक स्थान से दूसरे स्थान में उठा ले जाना. Working this charm. "उच्चाडणथंभणमोहणाइ" सु० च० ५६६;

उच्चाडणी. स्त्री० (उच्चाटनी) विद्या विशेष, जिसके द्वारा वस्तु अपने स्थान से उड़ायी जा सकती है. A kind of magical incantation. सुर० १३, ८१;

उच्चिणण. न०(उच्चयन) एकत्रीकरण. Collecting; Gathering. सु० च० ४६६;

उच्चिणिय. त्रि० (उच्चित) इकट्ठा किया हुआ; अवचित. Collected; Gathered. पाअ०

उच्चिणिर. त्रि० (उच्चेतृ) फूल वगैरः को चुनने वाला. A flower-gatherer. कुमा०

उच्चेय. त्रि० (उच्चेतस्) चिन्तातुर मन वाला. Anxious-minded. पाअ०

उच्छ. पुं० (उक्षन्) बैल; वृषभ. An ox or bull. हे० २, १७;

उच्छअ. पुं० (उत्सव) क्षण; उत्सव. A festival; A joyous occasion. हे० २,२२;

उच्छइअ. त्रि० (उच्छदित) आच्छादित. Covered or concealed. काल.

उच्छंखल. त्रि० (उच्छृङ्खल) (१) शृंखला रहित; अवरोध रहित; बन्धन शून्य. Unbridled. (२) उद्धत; निरंकुश. Impudent; Unrestrained. गउड०

उच्छंखलिय. त्रि० (उच्छृङ्खलित) अवरोध रहित किया हुआ; खुला किया हुआ, Opened. गउड०

उच्छंग. पुं० (उत्संग) मध्य भाग. The middle part. गउड० से० १०, २;

उच्छंगिअ. त्रि० (उत्सङ्गित) खोले में लिया हुआ. Taken in the lap. उप० ६४८ टी;

उच्छप्पण. न० (उत्सर्पण) उन्नति; अभ्युदय. Rise; Prosperity. सु० च० २७१;

उच्छप्पणा. स्त्री० (उत्सर्पणा) देखो 'उच्छप्पण' शब्द. Vide 'उच्छप्पण'. "उच्छप्पणाउ कारेइ" सु० च० २०६; ६४६;

उच्छलिर. त्रि० (उच्छलितृ) उछलने वाला. Moving up. धर्मवि० १४; कुप्र० २७३;

उच्छल्ल. त्रि० (उच्छल) उछलने वाला. One that moves up. भवि०

उच्छहिय. त्रि० (उत्सहित) उत्साह युक्त. Arduous; संण०

उच्छायण. त्रि० (उच्छादन) नाशक. A destroyer. स० ३२३; ४६३;

उच्छालण. न० (उच्छालन) उछालना; उत्क्षेपण. Throwing or tossing up. कुमा० ५;

उच्छालिअ. त्रि० (उच्छालित) फेंका हुआ; उत्क्षिप्त. Thrown or tossed up. सुपा० ६७;

उच्छाह. पुं॰ (उत्साह) पराक्रम; सामर्थ्य; शक्ति. Strength; Fortitude. आचू॰ १; हे॰ १, ११४; २, ४८; पउम॰ २०, ११८;

उच्छाहण. न॰ (उत्साहन) उत्तेजन; प्रोत्साहन. Encouraging; Exciting. उप॰ ५९७ टी.

उच्छाहिय. त्रि॰ (उत्साहित) उत्तेजित; प्रोत्साहित. Encouraged; Excited. पिं॰ नि॰

उच्छिट्ठ. त्रि॰ (उच्छिष्ट) अशिष्ट; असभ्य. Rude; Unmannerly. दस॰ ३, १ टी;

उच्छित्त. त्रि॰ (उत्क्षिप्त) फेंका हुआ. Thrown or tossed up. से॰ ५, ६१; पाअ॰

उच्छुअ. त्रि॰ (उत्सुक) उत्कण्ठित. Eager; Anxiously desirous. हे॰ २,२२;

उच्छुण्ण. त्रि॰ (उत्क्षुण्ण) खण्डित; तोड़ा हुआ. Broken. पाअ॰ (२) आक्रान्त. Full of; Occupied. से॰ १०, २;

उच्छुभण. न॰ (उत्क्षेपण) ऊंचा फेंकना. Throwing or tossing up. प्रव॰ ७३ टी;

उच्छोडिय. त्रि॰ (उच्छोटित) छुड़ाया हुआ; मुक्त किया हुआ. Released; Liberated. सुर॰ १, १०५; २, ३९;

उच्छोभ. त्रि॰ (उच्छोभ) (१) शोभा रहित. Devoid of splendour. (२) पिशुनता; चुगली. Back-biting; Slander. राज॰

उज्ज. न॰ (ऊर्ज) (१) तेज; प्रताप. Splendour; Brilliancy. (२) बल. Power; strength. कप्प॰

उज्जअणी-उज्जइणी. स्त्री॰ (उज्जयिनी) नगरी विशेष; मालव देश की प्राचीन राजधानी; उज्जैन नाम से आज कल भी प्रसिद्ध है. Name of a city. चाक॰ ३९; पि॰ ३८६;

उज्जमि. त्रि॰ (उद्यमिन्) उद्योगी. Industrious; Persevering. कुम्र॰ ४१८;

उज्जलण. न॰ (उज्ज्वलन) चमकीला; देदीप्यमान. Burning; Shining. "जालुज्जलणगअंबरंव कत्पइ" कप्प॰

उज्जलिअ. पुं॰ (उज्ज्वलित) तीसरी नरक भूमि का सातवां नरकेन्द्रक. A particular abode of the third hell. देवेन्द्र॰ ८;

उज्जल्ल. न॰ (औज्ज्वल्य) उज्ज्वलता; Splendour; Brilliance. गा॰ ६२६;

उज्जाअर-उज्जागर. पुं॰ (उज्जागर) जागरण; निद्रा का अभाव. Wakefulness; Keeping awake. गा॰ ४८२; वज्जा॰ ७६;

उज्जागरय. पुं॰ (उज्जागरक) (१) जागरण; निद्रा का अभाव, Wakefulness; Keeping awake. वज्जा॰ ६८;

उज्जाणिआ. स्त्री॰ (औद्यानिका) गोष्टी; गोठ. A pleasure party 'उज्जाणिआए वच्चइ' निसी॰ चू॰ ८; स॰ १५१;

उज्जावण. न॰ (उद्यापन) व्रत का समाप्ति कार्य. Completing a vow. प्राकृ.

उज्जीवण. न॰ (उज्जीवन) (१) पुनर्जीवन; जिलाना. Rebirth. सुपा॰ ५०४; (२) उद्दीपन. Illuminating; Lighting. सण॰

उज्जीविय. त्रि॰ (उजीवित) पुनर्जीवन; जिलाया हुआ. Saved. सु॰ २७०;

उज्जुआइअ. त्रि॰ (ऋजुकायित) सरल किया हुआ. Made straight. से॰ १३, २०;

उज्जुढ. त्रि॰ (उद्व्यूढ) धारण किया हुआ. Held. संबोध॰ ५३;

उज्जुहत्थ. पुं॰ (ऋजुहस्त) दाहिना हाथ. The right hand. ओघ॰ नि॰ ५११;

उज्जेणग. पुं॰ (उज्जयक) श्रावक विशेष; एक उपासक का नाम. Name of a shravak. आचू॰ ४;

उज्जोअण. न॰ (उद्योतन) (१) प्रकाशन; अवभासन. Illuminating; (२) प्रकाश करने वाला. One that illuminates.

उप० ७२९ टी; (३) सूर्य; रवि. The sun. (४) एक प्रसिद्ध जैनाचार्य. Name of a celebrated Jain Acharya. गु० ७; साध्य० ६२;

उज्जोवण. न० (उद्योतन) प्रकाशन. Illuminating; Lighting. स० ६३१;

उज्झ. पुं० (उज्झ-उद्ध्य) उपाध्याय; पाठक. A teacher. विशे ३१९८;

उज्झअ. ग. त्रि० (उज्जक) त्याग करने वाला; छोड़ने वाला. One that abandones or quits. उप० १७९ टी;

उज्झणा. स्त्री० (उझना) परित्याग. Abandoning; Leaving. आव० ४; उप०५६३;

उज्झरवणी. स्त्री० (अवकरपर्णी) उदक पान; जल प्रपात. A water-fall. निसी०चू० ५;

उज्झाव. पुं०(उपाध्याय) विद्यादाता गुरु; शिक्षक; पाठक. A teacher. महा०सुर०१, १८०;

उज्झासि. त्रि० (उद्भासिन्) चमकने वाला; देदीप्यमान. Shining; Radiant. रंभा०

उट्टार. पु० (अवतार) घाट; तीर्थ; जलाशय का तट. A sacred bathing place. पउम० ९८, ३०;

उट्ठ. त्रि० (उत्थ) उत्थित; उठा हुआ. Standing up. ओघ० नि० ७०; उवा०

उट्ठवण. न० (उत्थापन) ऊँचा करना; उठाना. Raising up. ओघ० नि० २१४,

उट्ठविय. त्रि० (उत्थापित) उठाया हुआ; खड़ा किया हुआ. Caused to get up. सुर० ६, १६०;

उट्ठाइअ. त्रि० (उत्थित) (१) जो तय्यार हुआ हो; प्रगुण. Ready. पउम० १२, ९६; (२) उत्पन्न; उत्थित. Produced; Born. स० ३७९;

उट्ठाविअ. त्रि० (उत्थापित) (१) उठाया हुआ; खड़ा किया हुआ. Caused to get up. (२) उत्पादित. Produced. उप० ६४८ टी;

उट्ठिय. त्रि० (उत्थित) बाहर निकला हुआ. Come out. ओघ० नि० ६५;

उट्ठिर. त्रि० (उत्थातृ) उठने वाला, One that stands up. सण०

उट्ठिसिय. त्रि० (उद्घुषित) पुलकित; रोमाञ्चित. Having the hair of the body erect. ओघ० कुमा०

उडंक. पुं० (उटङ्क) एक ऋषि; तापस विशेष. Name of a Rishi. निसी० चू० १२;

उडुंवरिज्जिया. स्त्री० (उदुम्बरीया) जैन मुनियों की एक शाखा. Name of a branch of Jain saints. कप्प०

उड्डाण. न० (उड्डयन) उड़ान; उड़ना. Flying up; Soaring. सुर० ८, ५२;

उड्डामर. त्रि० (१) (उड्डामर) भय-युक्त. Formidable; Terrific. (२) आडम्बर वाला; टाप-टीप वाला. Showy; Having external appendage. पाअ० (३) उद्भट; प्रबल. Very strong or powerful. कुप्र० १४५;

उड्डामरिअ. त्रि० (उड्डामरित) भयभीत किया हुआ. Frightened. कप्पू०

उड्डाव. त्रि० (उड्डायक) उड़ाने वाला. One that causes to fly up. पिंड० ४७१;

उड्डावण. न० (उड्डायन) उड़ाना. Causing to fly up. कुमा०

उड्डाविअ. त्रि० (उड्डायित) उड़ाया हुआ. Caused to fly up. गा० ११०; पिंग०

उड्डाविर. त्रि०(उड्डायितृ) उड़ाने वाला. One that causes to fly up. वजा० ९४;

उड्डिअ. त्रि० (औड्र) उड़ीसा देश का निवासी. An inhabitant of Orisa. नाट०

उड्डिय. त्रि० (उड्डीन) उड़ा हुआ. Flown up. धर्मवि० १३९;

उड्डी. स्त्री० (औड्री) लिपि विशेष; उत्कल देश की लिपि. A particular alphabets.

विशे० ४६४ टी;

उड्डुवाडिय. पुं० (उड्डुवाटिक) भगवान् महावीर के एक गण का नाम. Name of a particular class of Lord Mahavir. कप्प०

उड्ढ. त्रि०(ऊर्ध्व) खड़ा; दण्डायमान. Stood up; Standing up. आव० ६; **—गम.** त्रि० (गम) ऊपर जाने वाला. One that goes up. सु० च० ४५६; **—गामि** त्रि० (गामिन्) ऊपर जाने वाला. Going upwards; Rising. **—दिसा.** स्त्री०(दिश्) ऊर्ध्व दिशा. The upper direction. आव० ६;

उड्ढविय. त्रि० (ऊर्ध्वित) ऊँचा किया हुआ. Raised up. वज्जा० १४६;

उण. न०(ऋण) ऋण; करजा. A debt. षड्०

उण्णाअक. त्रि० (उन्नायक) (१) उन्नति-कारक. Prospering. (२) छन्द: शास्त्र प्रसिद्ध मध्य गुरु चतुष्कल की संज्ञा. पिंग०

उण्णाग. पुं० (उन्नाक) ग्राम-विशेष. Name of a village. आवम०

उण्णाम. पुं० (उन्नाम) उन्नति; ऊँचाई. A height. से० ६, ५६;

उण्णामिय. त्रि० (उन्नमित) ऊँचा किया हुआ, Raised up. गा० १६; २५६; से०६, ७१;

उण्णिअ. त्रि० (उन्नीत) वितर्कित; विचारित. Thought. से० १३, ७७;

उण्णिद्द. त्रि० (उन्निद्र) (१) विकसित ; उल्लसित. Opened or expanded; Full-blown. गउड० (२) निद्रा-रहित. Sleepless; Awake. माल० ८५;

उण्हीस. पुं० न० (उष्णीष) पगड़ी; मुकुट A turban; A diadem or crownet. हे० २, ७५;

उताहो. अ०(उताहो) अथवा; या. And; or. पि० ८५;

उत्तंभण. न० (उत्तम्भन) (१) अवरोध. Obstruction. (२) अवलंबन. Support ; Help. उप० पृ० २२१;

उत्तंभय. त्रि० (उत्तम्भक) (१) रोकने वाला. Obstructing. (२) अवलम्बन देने वाला; सहायक. Helping; Supporting. उप० पृ० २२०;

उत्तंस. पुं० (अवतंस) शिरो भूषण; अवतंस. An ornament worn on the head. गउड०

उत्तंस. पुं० (उत्तंस) कर्णपूरक; कर्ण-भूषण. An ear-ring. पाअ०

उत्तणुअ. त्रि० (उत्तनुक) अभिमानी; गर्विष्ट. Arrogant; Proud. पाअ०

उत्तत्त. त्रि० (उत्तप्त) अति तप्त; बहुत गरम. Very hot. सु० च० ३७;

उत्तप्प. त्रि० (उत्तप्त) देदीप्यमान. Shining; Brilliant. राज०

उत्तम. त्रि० (उत्तम) (१) अन्त्य; अन्तिम. Last; Final. राज० (२) पुं० मेरु पर्वत. The mount Meru. इक० (३) राक्षस वंश का एक राजा. Name of a king of the demon family. पउम० ५, २६४; (४) एक दिन का उपवास. A fast. संबोध० ५८;

उत्तम. त्रि० (उत्तमस्) अज्ञान रहित. Not ignorant. "ते उत्तमा हुंति" कप्प०

उत्तमण्ण. त्रि०(उत्तमर्ण) लेनदार. A creditor. नाट०

उत्तम्मिअ. त्रि० (उत्तान्त) खिन्न ; दिलगीर. Sorry; Grieved. पाअ०

उत्तर. न० (उत्तर) (१) ऊन का बना हुआ वस्त्र, कम्बल वगैर: A woolen garment. कप्प० (२) वर्षा कल्प. कप्प० (३) पुं० एक जैन मुनि; आर्य महागिरि के प्रथम शिष्य. Name of a Jain saint; The prominent pupil of Arya Mahagiri. कप्प० **—करण.** न० (करण) उपस्कार; संस्कार विशेष; गुणाधान. Ceremony; Rite; Propensity. "उत्तरकरणं कीरइ" आव० ५; **—साहग-य.** त्रि० (साधक) विद्या, मन्त्र वगैरः का साधन करने वाले का सहायक. A helper of one that accomplishes magical skill etc. सु० च० १५१;

उत्तरंग. न० (उत्तरङ्ग) (१) दरवाजे के ऊपर का काष्ट. Door-Beam. कुमा० (२) त्रि० चपल; चंचल. Unsteady; Fickle. मुद्रा० २६८;

उत्तरकुरु. स्त्री० (उत्तरकुरु) भगवान नमिनाथ की दीक्षा शिविका. A palanquin of Lord Naminatha at the time of initiation. विचार० १२६;

उत्तरा. स्त्री० (उत्तरा) दिगम्बर-मत-प्रवर्तक आचार्य शिवभूति की स्वनाम ख्यात भगिनी. Name of a sister of Acharya Shivabhuti, founder of Digambar-doctrines. विशे०

उत्तरिय. (उत्तीर्ण) (१) उतरा हुआ; नीचे आया हुआ. Come down. सुर० ६,१५६; (२) पार पहुँचा हुआ. Crossed over. महा०

उत्तरोट्ठ. पुं० (उत्तरौष्ठ) (१) ऊपर का होठ. The upper lip. पि० ३६७; (२) श्मश्रू; मूँछ. Moustaches. राज०

उत्तव. त्रि० (उक्तवत्) जिसने कहा हो वह. One who has said or told. पि०५६६;

उत्तसिय. त्रि० (उत्त्रस्त) (१) भय-भीत. Terrified. (२) पीड़ित. Harassed; Tormented. सुर० १, २४६;

उत्ताडण. न०(उत्ताडन) ताडन करना. Beating. कुमा०

उत्तार. पुं० (उत्तार) परित्याग. Abandoning; Leaving. विशे० १०४२; (२) उतारने वाला; पार करने वाला. One that crosses over. प्रासू० १३४;

उत्तारय. त्रि० (उत्तारक) पार उतारने वाला. One that transporting over. स० ६४७;

उत्तारिअ. त्रि० (उत्तारित) (१) पार पहुँचाया हुआ. Crossed over. (२) दूर किया हुआ. Removed. (३) बाहर निकाला हुआ. Come out. महा०

उत्ताल. त्रि० (उत्ताल) (१) महान्; बड़ा. Great. (२) उतावला; शीघ्रकारी. Hasty. सुपा० ६२०; (३) उद्धत. Insolent.

उत्तास. पुं० (उत्त्रास) (१) त्रास; भय. Extreme fear; Terror. (२) हैरानी. Annoyance. कप्पू०

उत्तिण. त्रि० (उत्तृण) तृण शून्य. Not-grassy. गा० १७०;

उत्तिणिअ. त्रि० (उत्तृणित) तृण रहित किया हुआ. Made grassless. गा० ३१५;

उत्तिण्ण. त्रि० (उत्तीर्ण) (१) बाहर निकाला हुआ. Come out. महा० (२) जो कम हुआ हो. What is lessened. गउड० (३) रहित. Without. गउड० (४) निपटा हुआ; जिसने कार्य समाप्त किया हो वह. Finished; Completed. गा० ५५५; (५) उल्लंघित; अतिक्रान्त. Transgressed; Violated. राज०

उत्तिण्ण. त्रि० (अवतीर्ण) नीचे उतरा हुआ. Descended; Come down. महा०

उत्तित्थ. पुं० न० (उत्तीर्थ) कुपथ; अपमार्ग. A bad or wrong path. भवि०

उत्तुंग. त्रि० (उत्तुङ्ग) ऊँचा; उन्नत. High or lofty. महा० कप्पू० गउड०

उत्तुंड. त्रि० (उत्तुण्ड) उन्मुख; ऊर्ध्व-मुख. Raising the face up; Looking up. गउड०

उत्तेश्र. त्रि० (उत्तेजस्) (१) तेजस्वी; प्रखर. Bright; Brilliant. (२) पुं० मात्रावृत्त का एक भेद. A variety of metre. पिंग० नाट०

उत्तेश्रण. न० (उत्तेजन) उत्तेजन. Encouraging. मुद्रा० १९८;

उत्तेजिश्र. त्रि० (उत्तेजित) प्रेरित; प्रोत्साहित. Excited; Instigated. दस० ३; टी०

उत्थ. न० (उक्थ) (१) स्तोत्र विशेष. A particular verse. (२) याग विशेष. Name of a sacrifice. विशे०

उत्थ. त्रि० (उत्थ) उत्पन्न; उत्थित. Produced. सुपा० १९६; गउड०

उत्थइय. त्रि०(अवस्तृत) व्याप्त. Pervaded; Spread. से० ४, ३८;

उत्थंघ. पुं० (उत्तम्भ) ऊर्ध्व प्रसरण; ऊँचा फैलना. Spreading upward. से०६,२२;

उत्थंघण. न० (उत्तम्भन) देखो 'उत्थंघ' शब्द. Vide 'उत्थंघ'. गउड०

उत्थंघि. त्रि० (उत्क्षेपिन्) ऊँचा फेंकना. Throwing or crossing up. गउड०

उत्थंघिश्र. त्रि० (उन्नमित) ऊँचा किया हुआ; उन्नत किया हुआ. Raised up. कुमा०

उत्थंघिश्र. त्रि० (रुद्ध) रोका हुआ. Impeded; Obstructed. कुमा०

उत्थंघिश्र. त्रि० (उत्तम्भित) उत्थापित; उठाया हुआ. Raised up. से० ५, ६०;

उत्थंभि. त्रि० (उत्तम्भिन्) (१) आघात-प्राप्त. Hurt. (२) अवलम्बन करने वाला. One that helps or supports. प्रासू० १२७;

उत्थंभिश्र. त्रि० (उत्तम्भित) (१) अवलम्बित. (२) रुका हुआ; स्तम्भित. Impeded; Obstructed. गा० ९२४; (३) बन्धन मुक्त किया हुआ. Released; Liberated. स० ५९८;

उत्थरिश्र. त्रि० (आक्रान्त) आक्रान्त; दबाया हुआ. Overcome; Overpowered. पाश्र० भवि०

उत्थल. न० (उत्स्थल) उन्मार्ग; कुपथ. A wrong way. से० ८, ९;

उत्थल्लिश्र. त्रि० (उच्छलित) उछला हुआ. Tossed up. पाश्र०

उत्थाइय. त्रि० (उत्थापित) उठाया हुआ. Raised up. सुपा० ३५२;

उत्थाण. न० (उत्थान) वीर्य ; बल; पराक्रम. Valour; Strength; Prowess. विशे० २८२९;

उत्थारिय. त्रि० (आक्रान्त) आक्रान्त; दबाया हुआ. Overpowered. कुमा० सुपा० ५४६;

उत्थुभण. न० (अवस्तोभन) अनिष्ट की शान्ति के लिए किया जाता एक प्रकार का कौतुक ; थू थू आवाज करना. Making a sound like 'Thu, Thu'. बृह० १;

उदइल्ल. त्रि० (उदयिन्) उदयवान्; उन्नतिशील. Rising; Prospering. 'उदइल्लो' सु० च० ६२२;

उदंचिर. त्रि० (उदञ्चितृ) ऊँचा जाने वाला. One that goes up or rises. कुमा०

उदंत. पुं० (उदन्त) हकीकत;समाचार; वृतान्त. Tidings; Intelligence. 'बीओदंतो' भग० से० ४, ५५; स० ३०;

उदड्ढ. पुं० (उद्दग्ध) एक नरक-स्थान. A particular hell-abode. देवेन्द्र० २७;

उदन्ना. स्त्री० (उदन्या) तृषा; तरस; पिपासा. Thirst. उप० १०३१ टी;

उदयण. पुं०(उदयन) राजा सिद्धराज का प्रसिद्ध मंत्री. Name of a celebrated minister of king Siddharaja. कुप्र० १४३;

उदरंभरि. त्रि० (उदरम्भरि) स्वार्थी; एकलपेटा, Nourishing ones own belly; Selfish. पि० ३७९;

उद्दासि. त्रि० (उद्दासिन्) उदास ; उदासीन. Sad; Sorry. रंभा० स० ४५६;

उद्दिय. त्रि० (उदित) उक्त ; कथित. Said ; Told. विशे० ३५७६;

उद्द. त्रि० (आर्द्र) गिला; आर्द्र. Wet ; Moistened. षड्०

उद्दंड. त्रि० (उद्दण्ड). प्रचण्ड; उद्धत. Vehement; Impetuous. कुमा० गउड०

उद्दंतुर. त्रि० (उद्दन्तुर) (१) जिसका दान्त बाहर आया हो वह. One whose tooth is projected. (२) ऊँचा. High or lofty. गउड०

उद्दंभ. पुं०(उद्दम्भ) छन्द का एक भेद Name of a metre. पिंग०

उद्दअ. त्रि० (उद्यत) उद्यम-युक्त. Industrious. प्राकृ० २१;

उद्दलण. न० (उद्दलन) विदारण. Breaking; Cutting. गउड०

उद्दवअ. पुं० (उद्द्रव-उपद्रव) (१) उपद्रव. Injury; Trouble. (२) विनाश; हिंसा. Killing; Destruction. आ० ७;

उद्दाइआ. स्त्री० (उद्द्रोत्री-उपद्रोत्री) उपद्रव करने वाली स्त्री. A woman whot roubles. "उद्दाइआए कोइ" ओघ० १८ भा० टी;

उद्दाण. त्रि० (अवद्दात) मृत. Dead. सुख० १, ३;

उद्दाम. त्रि० (उद्दाम) (१) प्रचण्ड; प्रखर. Very hot; Stifling. सुपा० २३४; (२) अव्यवस्थित. Not in due order. हे० १,१७७;

उद्दालिय. त्रि० (आच्छिन्न) छीना हुआ; खींच लिया गया. Snatched away. "तेहिं उद्दालिया" सु० च० २३८; पाअ० कुमा० उप० पृ० ३२३;

उद्दित्त. त्रि० (उद्दीप्त) प्रज्वलित. Illuminated. बृह० १;

उद्दीवण. न० (उद्दीपन) (१) उत्तेजन. Encouragement. (२) त्रि० उत्तेजक. One that encourages. मै० ५८; रंभा०

उद्दीवणिज्ज. त्रि० (उद्दीपनीय) उद्दीपक; उत्तेजक. Instigating; Stirring up. रंभा०

उद्दीविअ. त्रि० (उद्दीपित) प्रदीपित; प्रज्वालित. Illuminated; Lighted. पाअ० सुर० ६, ८८;

उद्दुअ. त्रि० (उद्द्रुत) पलायित. Gone away; Run away. पउम० ६, ७०;

उद्दुय. त्रि० (उपद्रुत) हैरान किया हुआ. Tormented; Harassed. स० १३१;

उद्देस. पुं० (उद्देश) (१) व्यपदेश; व्यवहार. Affair; Work. (२) लक्ष्य. An aim. (३) अभिप्राय; मतलब. A brief statement. विशे० (४) गुरु प्रतिज्ञा; गुरु वचन. Master's word. विशे०

उद्देसणा. स्त्री० (उद्देशन) (१) पाठन; वाचना; अध्यापन. Teaching (२) अधिकारिता; योग्यता. Fitness; Propriety. पंचभा०

उद्देहलिया. स्त्री० (उद्देहलिका) वनस्पति विशेष. A kind of vegetation. राज०

उद्धंसण. न० (उद्धर्षण) (१) आक्रोश; निभर्त्सन. A reproach. (२) वध; हिंसा. Killing. राज०

उद्धंसिय. त्रि० (उद्धर्षित) आक्रुष्ट; जिस पर आक्रोश किया गया हो वह. Reproached or rebuked. निसी० चू० ४;

उद्धड. त्रि० (उद्धृत) उठा कर रखा हुआ. Raised or lifted up. धर्म० ३;

उद्धदेहिय. न० (और्ध्वदेहिक) अग्नि संस्कार आदि अन्त्येष्टि क्रिया. Funeral rite. स० १०६;

उद्धव. पुं० (उद्धव) ऊधो; श्री कृष्ण का चाचा, मित्र, और भक्त Name of an uncle and friend of Shree

Krishna. रुक्मि॰ ४६;

उद्धाअ. त्रि॰ (उद्धाव) उद्धावित; ऊँचा गया हुआ. Gone or risen up. 'वहंतं उद्धाअ' से॰ ६, ३६;

उद्धाइअ. त्रि॰ (उद्धावित) फैला हुआ; विस्तीर्ण; प्रसृत. Spread. से॰३, ५२;

उद्धार. पुं॰ (उद्धार) (१) ऋण देना, उधार देना. To sell on credit. सु॰ च॰ ५६७; (२) त्राण; रक्षण. Redemption; Rescuing. (३) अपवाद. Exception. राज॰

उद्धारय. त्रि॰ (उद्धारक) उद्धारकारक. One that rescues or saves. कुम्र॰ २;

उद्धावण. न॰ (उद्धावन) (१) प्रबल प्रवृति. The strong [perseverance. (२) दूर-गमन; दूर क्षेत्र में जाना. Going away. (३) कार्य की शीघ्र सिद्धि. A prompt accomplishment of action. आ॰१;

उद्धावणा. स्त्री॰ (उद्धावना) देखो 'उद्धावण' शब्द. Vide 'उद्धावण'. धर्म ३;

उद्धमाइअ. त्रि॰ (उद्ध्मापित) ठंडा किया हुआ ; निर्वापित. Extinguished. से॰ १, ८;

उद्धुर. त्रि॰ (उद्धुर) (१) ऊँचा; उच्च. High; Lofty. पाअ॰ (२) प्रचण्ड; प्रबल. Strong; powerful. सुर॰ ३, ३६; १२, १०६;

उद्धुसिअ. न॰ (उद्धुषित) (१) रोमाञ्च. A thrill (of rapture, horror, surprise etc; Horripilation. उव॰(२) रोमाञ्चित; पुलकित. With the hair erect or thrilled with joy. सुर॰ २, १०१; महा॰

उद्धूलिय. त्रि॰ (उद्धूलित) (१) धूलि से लपेटा हुआ. Dusty; covered with dust. (२) व्याप्त. Full of; spread. कुमा॰

उद्धूवणिया. स्त्री॰ (उद्धूपनिका) धूप देना. Fumigation; perfuming. सुर॰ १४; १७४;

उद्धूविअ. त्रि॰ (उद्धूपित) जिसको धूप किया गया हो वह. Fumigated; Incensed. विक्र॰ ११३;

उद्धोस. पुं॰ (उद्धर्ष) (१) उल्लास. Delight; joy. (२) ऊँचा होना. To be high. "रोमुद्धोसं जणेइ" सु॰ च॰ ६४;

उन्न. न॰ (ऊर्ण) ऊन, भेड़ या बकरी के रोम. Wool. –मय. त्रि॰(मय) ऊन का बना हुआ. Woolen. सुपा॰ ४३२;

उन्नाडिय. न॰ (उन्नाटित) हर्ष द्योतक आवाज़. Crying out; Roar; Chirping. स॰ ३७६;

उन्नाह. पुं॰ (उन्नाह) ऊँचाई. A height. पाअ॰

उपाणहिय. पुं॰ स्त्री (उपानह्)जूता. A shoe or sandal. सुपा ३६२;

उप्पइअ. त्रि॰ (उत्पाटित) उत्थापित; उठाया हुआ. Raised. से॰ १, ३०;

उप्पय. पुं॰ (उत्पात) उत्पत्ति. Production. "मंदपडिवाउप्पयाई" विशे॰ ५७७;

उप्पयण. न॰ (उत्प्लवन) जल में गोता लगाना. Plunging into; Bathing. से॰५, ६०;

उप्परिवाडि-डी. स्त्री॰ (उत्परिपाटि-टी) उलटा क्रम; विपर्यास; विपर्यय. Contrariety; Reverse. "उप्परिवाडीवहणे" गच्छा १;

उप्परोप्पर. अ॰ (उपर्युपरि) ऊपर ऊपर. High above; स॰ १४०;

उप्पवइय. त्रि॰ (उत्प्रव्रजित) जिसने दीक्षा छोड़ दी हो वह; साधु होकर फिर गृहस्थ बना हुआ. One who re-enters an householder's life after religious order. स॰४८५;

उप्पाइ. त्रि॰ (उत्पादिन्) उत्पन्न होने वाला. Produced; Born. विशे॰ २८१६;

उप्पाड. पुं० (उत्पाट) उन्मूलन; उत्खनन. Uprooting; Eradicating. उप० १४९ टी; ९८६; टी;

उप्पाडिय. त्रि० (उत्पादित) उत्पन्न किया हुआ. Produced. भाव० १३;

उप्पादअ. त्रि० (उत्पादक) उत्पन्न कर्ता. Productive प्रयौ० १७;

उप्पिय. त्रि० (अर्पित) अर्पण किया हुआ. Given. हे० १, २६९;

उप्पियण. न० (उत्पान) फिर श्वास लेना. Inhaling repeatedly. राज०

उप्पिलण. न० (उत्प्लावन) डूबोना. Plunging into. पिंड० ४२२;

उप्पीडण. न० (उत्पीडन) (१) कस कर बांधना. Tying tightly. (२) दबाना. Pressing out. से० ८. ६७;

उप्पीलण. न० (उत्पीडन) पीड़ा, उपद्रव. Annoyance; Molestation. स० २७२;

उप्पुणिअ. त्रि० (उत्पूत) सूर्प से साफ सुथरा किया हुआ. Winnowed. पा०

उप्पुरण. त्रि० (उत्पूर्ण) पूर्ण; व्याप्त. Full of; Pervaded. स० २५;

उप्पुलइय. त्रि० (उत्पुलकित) रोमाञ्चित. Having the hairs of the body erect. स० २८१;

उप्पुसिअ. त्रि० (उत्प्रोञ्छित) लुप्त; प्रोञ्छित. Lost; Deprived of; से० ६, ८५; गउड०

उप्पेक्खा. स्त्री० (उत्प्रेक्षा) (१) अलंकार विशेष. Name of a figure of speech (२) वितर्कणा; संभावना. Conjecture; Guess. गा० ३३९;

उप्पेलिअ. त्रि० (उन्नमित) ऊँचा किया हुआ; उन्नत किया हुआ. Raised. कुमा०

उप्पेल्ल. पुं० (उन्नमन) ऊँचा करना. Raising up. पउम० ८, २७२;

उप्पेस. पुं० (उत्पेष) त्रास; भय; डर. Terror; Horror. से० १०, ६१;

उप्फाल. त्रि० (कथक) कहने वाला; सूचक. A narrator; A relator. स० ६४४;

उप्फालिअ. त्रि० (कथित) (१) कथित. Said; Told. (२) सूचित. Suggested; Hinted. पाअ० उप० ७२८ टी; स० ४७८;

उप्फिडण. न० (उत्स्फेटन) कुण्ठित होना. To be blunted or dulled. स० ६९८;

उप्फिडिय. त्रि० (उत्स्फटित) (१) कुण्ठित. Blunted; Dulled. (२) बाहर निकला हुआ. Come out. सुर० १३, २१३;

उप्फुल्लिआ. स्त्री० (उत्फुल्लिका) क्रीड़ा विशेष; पांव पर बैठ कर बारंबार ऊँचा नीचा होना. A kind of pleasure or play. गा० १९६;

उब्बण. त्रि० (उल्बण) उत्कट. Strong; Powerful. पि० २९६;

उब्बद्ध. त्रि० (उद्बद्ध) (१) जिसने फाँसी लगाई हो वह; फांसी लगा कर मरा हुआ. Hung; (२) वेष्टित. Eneireled; Surrounded. सुर० ८, ५७;

उब्बुड. त्रि० (उद्ब्रुडित) उन्मग्न; तीर्ण. Swum; Crossed over. गा० ३७; स० ३९०;

उब्बुड्डण. न० (उद्ब्रुडन) उन्मज्जन. Swimming. कप्पू०

उब्भंड. पुं० (उद्भाण्ड) उत्कट; भाँड; बहुरूपा. A buffoon; A jester or mime. "उब्भंडो णीयसि" ठा० ६ टी०

उब्भंत. त्रि० (उद्भ्रान्त) (१) आकुल व्याकुल; खिन्न. Confused; Confounded. सुर० १५, १२३; गा० ३८६; (२) मूर्छित. Fainted; swooning से० १, ८; (३) भ्रान्ति युक्त; भौंचक्का; चकित. हे० २, १६४; (४) प्रथम नरक पृथिवी का चौथा नरकेन्द्रक. A particular abode of the fourth hell. देवेन्द्र० ३;

उब्भड. त्रि० (उद्भट) (१) प्रबल; प्रचण्ड. Powerful; strong. सुपा० ४६; (२) उद्धत; आडंबरी. Arrogant; Proud. पाअ०

उब्भम. पुं० (उद्भ्रम) (१) उद्वेग. Regret; Sorrow. (२) परिभ्रमण. Wandering. नाट०

उब्भविय. त्रि० (ऊर्ध्वित) ऊँचा किया हुआ. Raised; Elevated. उप० पृ० १३०; वज्जा० १४;

उब्भामग. पुं० (उद्भ्रामक) वायु विशेष; जो तृण वगैरः को ऊपर ले उड़ता है. The cyclone. जी० ७;

उब्भासिय. त्रि० (उद्भासित) प्रकाशित. Illuminated; Irradiated. हेका० २८२; सुपा० ७७;

उब्भिउडि. त्रि० (उद्भ्रुकुटि) भौं चढ़ाया हुआ. With the eyebrows up; With lifted eyebrows. गउड०

उब्भुत्तिअ. त्रि० (उत्क्षिप्त) ऊँचा फेंका हुआ. Thrown upwards; Tossed. कुमा०

उब्भूअ. त्रि० (उद्भूत) आगन्तुक कारण. विशे० १४७६ ; (२) उत्पन्न. Produced; Generated. सुर० ३, २३६;

उब्भेअ. पुं० (उद्भेद) उद्गम; उत्पत्ति. Production. गउड० सुर० ११, ११६;

उभ. स०(भ) उभय; दोनों. Both पं० ६,५८;

उमा. स्त्री० (उमा) (१) गौरी; पार्वती. Goddess Parvati; The wife of God Siva. पाअ० (२) गणिका विशेष. Name of a harlot. आया० चू० (३) स्त्री-विशेष. Name of a lady. कुमा०

उमासाइ. पुं० (उमास्वाति) स्वनाम-धन्य एक प्राचीन जैनाचार्य और विख्यात ग्रन्थकार. The sage Uma-Swati-an ancient Jain ascetic and a well known author. सार्ध० ५०;

उमीस. त्रि० (उन्मिश्र) मिश्रित. Mixed with. कुमा०

उम्मऊह. त्रि० (उन्मयूख) प्रभाशाली. Radiant; Shining. गउड०

उम्मच्छर. त्रि० (उन्मत्सर) (१) ईर्ष्यालु; द्वेषी. Envious. से० ११, १४; (२) उद्भट. Strong; Powerful. गा० १२७; ६७५;

उम्मण. त्रि० (उन्मनस्) उत्कण्ठित; उत्सुक. Anxious; Eager. उप० पृ० ५८;

उम्मलण. न० (उन्मर्दन) मसलना. Rubbing; Kneading. पाअ०

उम्महण. त्रि० (उन्मथन) नाशक; विनाशकारी. Destructive, destroying. सुर० ३, २३१;

उम्माइअ. त्रि० (उन्मादित) उन्मत्त किया हुआ. Maddened; intoxicated. पउम० २४, १५;

उम्माय. पुं० (उन्माद) आलिङ्गन. Embrace. विशे०

उम्मालिय. त्रि० (उन्मालित) सुशोभित. Beautiful; Charming. भवि०

उम्माह. पुं० (उन्माथ) विनाश. Destruction; Ruin. महा०

उम्माहय. त्रि० (उन्माथक) विनाशक. Destructive. Ruinous. महा० भवि०

उम्माहि. त्रि० (उन्माथिन्) विनाशक. Destructive. Destroying. महा० टि०

उम्माहिय. त्रि० (उन्माथित) विनाशित. Destroyed, destructed; भवि०

उम्मिय. त्रि० (उन्मित) प्रमित. Measured. रंभा०

उम्मिल्ल. त्रि० (उन्मील) (१) विकसित. Blown; developed. पाअ० से० १०, ५०; स० ७६; (२) प्रकाशमान. Lustrous, bright. से० ११, ६४; गउड०

उम्मिल्लण. न० (उन्मीलन) विकास; उल्लास. Blowing; Expanding. गउड०

उम्मीलणा. स्त्री० (उन्मीलना) प्रभव; उत्पत्ति. Birth; Production. राज०

उम्मुअ. न० (उल्मुक) अलात; लूका. A live coal; A firebrand. पाअ०

उम्मुट्ठ. त्रि० (उन्मृष्ट) स्पृष्ट; छुआ हुआ. Touched. पाअ०

म्मुद्दिअ. त्रि० (उन्मुद्रित) (१) विकसित; प्रफुल्ल. Developed, Bloomed; Full blown. गउड०कप्पू० (२) उद्घाटित; खोला हुआ. Opened. सुपा० १४४;

उम्मुयण. न० (उन्मोचन) परित्याग; छोड़ देना. Giving up; abandoning. सुर० २, १६०;

उम्मुयणा. स्त्री० (उन्मोचना) त्याग. Abandonment; Giving up. आव० ५;

उम्मुह. त्रि० (उन्मुख) (१) संमुख. In front of; facing. उप० पृ० १३४; (२) ऊर्ध्व-मुख. With face upwards. से० ६, ८२;

उम्मूढ. त्रि० (उन्मूढ) विशेष मूढ; अत्यन्त मुग्ध. Extremely ignorant; Vacant minded or illiterate. –विसूइया स्त्री० (विसूचिका) रोग विशेष. Cholera. सुपा० १६;

उम्मूल. त्रि० (उन्मूल) उन्मूलन करने वाला; विनाशक. Destructive; Uprooting. गा० ३५५;

उम्मूलण. न० (उन्मूलन) उत्पाटित; मूल से उखाड़ा हुआ. Uprooting; Eradication. गा० ४७५; सुर० ३, २४५;

उम्मोयणी. स्त्री० (उन्मोचिनी) विद्या-विशेष. Name of a particular science of learning, by which one is liberated or made free from any sort of bond. सुर० १३, ८१;

उम्हइअ-उम्हविय. त्रि० (उष्मायित) संतप्त; गरम किया हुआ. Heated; Warmed. से० ४, १; पउम० २, ६६; गउड०

उम्हाल. त्रि० (ऊष्मवत्) गरम; परितप्त. Warm; Heated. (२) बाष्प युक्त. With vapour or steam. गउड०

उयर. त्रि० (उदार) श्रेष्ठ; उत्तम. Best; Excellent. पउम० १०, ८८;

उयरिया. स्त्री० (अपवरिका) छोटा कमरा. A small room. सम्मत० ११६;

उयाइय. न० (उपयाचित) मनौती. A present promised to a deity for the fulfilment of a desired object. सुपा० ८, ५७८;

उयाय. त्रि० (उपयात) उपगत. Approached; Gone near. राज०

उयारण. न० (अवतारण) निछावर; हर्ष-दान. A kind of benedictory ceremony. कुप्र० ६५;

उरसिज. पुं० (उरसिज) स्तन; थन. Teat; The female breast. धर्मवि० ६६;

उरोरुह. न० (उरोरुह) जैन साध्वीओं का उपकरण विशेष. Name of a particular upper garment worn by Jain female ascetics. ओघ० नि० ३१७;

उलय-व. पुं० न० (उलप) तृण विशेष. Name of a particular soft grass. सु० च० २८१;

उलवी. स्त्री० (उलपी) तृण-विशेष. Soft grass. पाअ०

उलुग. पुं० (उलुक) उल्लु; घूक; पेचक. An owl. धर्मसं० ६७१; १२६५;

उलूलु. पुं० (उलूलु) मंगल-ध्वनि. An auspicious sound. रंभा०

उल्लअण. न० (उल्लयन) अर्पण; समर्पण.

Dedication; bestowing. से० ११,५१;

उल्लंठ. त्रि० (उल्लण्ठ) उद्धत. Impudent; Insolent; Rude. काल.

उल्लंडग. पुं० (उल्लण्डक) छोटा मृदंग; वाद्य विशेष. Name of a particular organ of music. राज०

उल्लण. त्रि० (उल्बण) उत्कट. Powerful, Strong. पंचा० २;

उल्ललिअ. त्रि० (उल्ललित) (१) चञ्चल. Active; Shrewd; Smart. गा०५९६; (२) उत्पन्न. Outcome; born. से० ९,६८;

उल्लवण. न०(उल्लपन) (१) बकवाद. Prattle; An idle talk. (२) कथन. A narration; A description. "मणवल्लहनामउल्लवणं" सु० च० ४६८;

उल्लविर. त्रि० (उल्लपितृ) (१) वक्ता; भाषक. A spokesman, a speaker, an orator. (२) बकवादी; वाचाट. Loquacious; Talkative. सु० च० २२९;

उल्लाल. पुं०न०(उल्लाल) छंद-विशेष. Name of a particular metre. पिंग०

उल्लाविअ. त्रि० (उल्लपित) (१) उक्त; कथित. Said, mentioned. (२) न० उक्ति; वचन. A word, saying. गा० ५८९;

उल्लाविर. त्रि० (उल्लपितृ) बोलने वाला; भाषक. A speaker, an orator. हे० २, १९३; सुपा० २२९;

उल्लासग. त्रि० (उल्लासक) (१) विकसित होने वाला. That which is to develop (२) आनन्द जनक. Pleasing; Delighting. आ० २७;

उल्लासण. न०(उल्लासन) विकास. Blowing; Expanding. सिरि० ५३९;

उल्लासि. त्रि० (उल्लासिन्) देखो 'उल्लासग' शब्द. Vide 'उल्लासग'. कप्पू० लहुअ० १; प्रासू० ६९;

उल्लिअ. त्रि० (आर्द्रित) गीला किया हुआ. Wetted; Moistened. गउड०हे० ३,१६;

उल्लिंगण. त्रि० (उल्लिंगन) उपदर्शक. A guide, a demonstrator. प्रव० १;

उल्लुअ. त्रि० (उल्लन) (१) उन्मूलित. Uprooted. (२) न० उन्मूलन. Uprooting; Eradication. प्राकृ० ७०;

उल्लुंठ. त्रि० (उल्लुण्ठ) उद्धत. Insolent; Rude; Impudent. सु० च० ४९५; सुर० ९, २१५;

उल्लुलिअ. त्रि०(उल्लुलित)चलित. Shaken; Stirred; Moved. गा० ५९७;

उल्लोय. पुं० (उल्लोक) थोड़ी देर; थोड़ा विलम्ब. Some delay, A short delay. राज०

उल्लोल. पुं० (उल्लोल) (१) प्रबंध. A composition. गउड० (२) त्रि० उद्भट; उद्धत. Violently moving; Excessively tremulous. स० ६७; (३) उत्सुक. Anxious; Eager. गउड०

उव. अ० (उप) (१) सदृशता; तुल्यता. Resemblance, equality, likeness. (२) एकबार. Once. (३) भीतर. Inside, within. आव० ४;

उवअंठ. त्रि० (उपकण्ठ) समीप का; आसन्न. Near, proximate, close by. गउड०

उवइण्ण. त्रि०(उपचीर्ण) सेवित. One who is attended upon or served. स० ३९;

उवऊढ. त्रि० (उपगूढ) आलिंगित. Embraced. पाअ० से० १, ३८; गा० १३३;

उवऊहण. न० (उपगूहन) आलिंगन. An embrace. से० ५, ४८;

उवऊहिअ. त्रि० (उपगूहित) आलिंगित. Embraced. गा० ९२१;

उवएस. पुं० (उपदेश) शास्त्र; सिद्धान्त. A scripture. विशे० ८९४;

उवएसणा. स्त्री० (उपदेशना) उपदेश. Advice; Instruction; Teaching. विशे० २५८३;

उवएसिय. त्रि० (उपदेशित) उपदिष्ट. Instructed, advised. "उवएसियं गुरुजणेणं" विशे० १०८०;

उवओग. पुं० (उपयोग) प्रयोजन; आवश्यकता. Usefulness; Necessity. सु०च० ६४३;

उवओगि. त्रि० (उपयोगिन्) (१) उपयुक्त; प्रयोजनीय. Serviceable, useful. (२) योग्य. Fit, proper. 'जमुवओगिं' सु०च० ६४३;

उवकंठ. न० (उपकण्ठ) समीप. Proximity; Vicinity. सिरि० ११२१;

उवकप्प. पुं० (उपकल्प) साधु को दी जाती भिक्षा; अन्न-पान वगैरः. Alms which is being given to monks. पंचभा०

उवकय. त्रि० (उपकृत) जिसपर उपकार कियागया हो वह; अनुगृहीत. Favoured; Obliged. "अणुवकयपराणुग्गहपरायणा" आव० ४;

उवकोसा. स्त्री० (उपकोशा) कोशा वेश्या की छोटी बहिन. A younger sister of Kosa who was a harlot. कुप्र० ४५३;

उवक्कंत. त्रि० (उपक्रान्त) (१) समीप में आनीत. Brought near. (२) प्रारब्ध; प्रस्तावित. Commenced, begun. विशे० ६८७;

उवक्कम. पुं० (उपक्रम) (१) ज्ञान; निश्चय. Knowledge, determination, resolution. (२) अनुवर्तन; अनुकूल प्रवृत्ति. Following ; Compliance. विशे० ६२६; ६३०; (३) संस्कार; परिकर्म. Decoration, ornamentation, education, culture.

उवक्केस. पुं० (उपक्लेश) (१) वाधा. Obstruction, obstacle. (२) शोक. Sorrow, grief. राज०

उवक्खड. पुं० न० (उपस्कृत) रसोई; पाक. Cooked food. नि० ५४; **—आम.** त्रि० (आम) पकाने पर भी जो कच्चा रह जाता है मुंग वगैरह अन्न विशेष. That which remains unripe, though cooked *i.e.* a kind of pulse called Munga. "उवक्खडामं णाम जहा" निसी० चू० १५;

उवक्खरण. न० (उपस्करण) देखो 'उवक्खर' शब्द. Vide 'उवक्खर'. **—साला.** स्त्री० (शाला) रसोई घर; पाक गृह. A kitchen. निसी० चू० ६;

उवक्खा. स्त्री० (उपाख्या) उपनाम. A surname, nickname. धर्मसं० ७२७;

उवक्खाण. न० (उपाख्यान) उपाख्यान; कथा. An episode, a short tale or narrative. पउम० ३३,१४६;

उवक्खित्त. त्रि० (उपक्षिप्त) प्रारम्भ; शुरू किया हुआ. Commenced, begun. सुद्रा० ६३;

उवक्खीण. त्रि० (उपक्षीण) क्षय-प्राप्त. Decayed, consumed, disappeared. धर्मवि० ४२;

उवक्खेअ. पुं० (उपक्षेप) (१) प्रयत्न; उद्योग. An attempt; industry or work. (२) उपाय. A remedy, means. मा० ३६;

उवक्खेव. पुं० (उपक्षेप) बालोत्पाटन; मुंडन. Clean shaving of the head; Tonsure. तंदु० १७;

उवग. त्रि० (उपग) समीप में जाने वाला. Approaching, going near. विशे० २५६५;

उवगणिय. त्रि० (उपगणित) गिना हुआ; संख्यात; परिगणित. Numbered, counted. स० ४६१;

उवगप्पिय. त्रि० (उपकल्पित) विरचित. Constructed, prepared or made. स० ७२१;

उवगरण. न० (उपकरण) वाह्य इन्द्रिय विशेष.

Name of an outward organ of senses. विशे०१६४;

उवगरिश्र. न० (उपकृत) उपकार. A favour, obligation or assistance. कुप्र० ४५;

उवगय. त्रि० (उपकृत) जिस पर उपकार किया. गया हो वह. One who is obliged, helped or favoured. स० २०१;

उवगारग. त्रि०(उपकारक) उपकार करनेवाला. One who does service, favour or obligation. स० ३२१;

उवगिश्र. न० (उपकृत) (१) उपकार. Obligation. (२) जिस पर उपकार किया गया हो वह. One who is obliged or favoured. स० ६३६;

उवगीय. त्रि०(उपगीत) (१) वर्णित; श्लाघित. Mentioned, described or praised. (१) न० संगीत; गीत ; गान. A song. सार्ध० १०८;

उवग्ग. न० (उपाग्र) (१) आषाढ़ मास. The month of Asadha. 'गणं उवग्गम्मि' वव० १;

उवग्गह. पुं० (उपग्रह) (१) पुष्टि; पोषण. Nourishing;Fostering. विशे०१८५० (२) ग्रहण; उपादान. Seizure; Confinement. ओघ० नि०२१२;

उवग्गाहग. त्रि० (उपग्राहक) उपकार कारक. One who obliges or favours. कुलक० २३;

उवग्गहिश्र. न० (उपगृहीत) उपकार. Obligation; Favour. तंदु०५०;

उवग्गाहि. त्रि० (उपग्राहिन्) संबन्धी; संबंध रखने वाला. One who maintains connection. स० ५२;

उवघायग. त्रि० (उपघातक) विनाशक. Destructive, ruinous. धर्मसं० ५१२;

उवघायण. न० (उपघातन) देखो 'उवघाय' शब्द. Vide उवघाय. विशे० २२३;

उवचय. पुं० (उपचय) (१) समूह. A collection; A multitude. पिं० नि० २; ओघ० नि० ४०७; (२) शरीर. A body. आव० ५;

उवचयण. न० (उपचयन) (१) वृद्धि. Increase; Growth. (२) परिपोषण; पुष्टि. Nourishment. राज०

उवच्चया. स्त्री० (उपत्यका) पर्वत के पास की नीची जमीन. A land at the foot of a mountain; lowland. ती० ११;

उवजाइ. स्त्री० (उपजाति) छन्द विशेष. A form of metre. पिंग०

उवजाय. त्रि० (उपजात) उत्पन्न. Produced; सु० च० ६००;

उवजीवग. त्रि० (उपजीवग) आश्रित. Dependent; सु० च० ११६;

उवज्जण. न० (उपार्जन) पैदा करना; कमाना. Earning Gaining. सुर० ८, १४४;

उवट्ठ. त्रि० (उपस्थ) एक ही स्थान में सतत अवस्थित. Standing constantly in one and the same place; वव० ४; —**काल.** पुं० (काल) आने की वेला. Future; The time to come. वव० ४;

उवट्ठप्प. (उपस्थाप्य) (१) उपस्थित करनेयोग्य. Fit to be presented with, (२) व्रत, दीक्षा के योग्य. Fit to be initiated. बृह० ६;

उवट्ठाण. न० (उपस्थान) एक ही स्थान में विशेष काल तक रहना. Staying for a long time in one and the same place; वव० ४;—**दोस.** पुं० (दोष) नित्य-वास दोष. Fallacy of permanent abode, sin or offence of arising of permanent stay. वव० ४;

उवट्ठाणा. स्त्री० (उपस्थाना) जिसमें जैन साधु एक वार ठहर कर फिर भी शास्त्र निषिद्ध अवधि के पहले ही आकर ठहरे वह स्थान. The place where a Jain monk again comes before the period prescribed by scriptures and stays where he has once stayed. वव० ४;

उवणमिय. त्रि० (उपनमित) उपस्थापित. Brought nearr. सण०

उवणय. त्रि०(उपनत) उपस्थित. Approached near; at hand; से० १, ३६;

उवणयण. न० (उपनयन) उपसंहार. Summing up. वव० १;

उवणिक्खेव. पुं० (उपनिक्षेप) धरोहर; रक्षा के लिए दूसरे के पास रखा धन. An open deposit, any article given in another's charge by letting him know its form, quantity etc. वव० ४;

उवणिग्गम. पुं० (उपनिर्गम (१) द्वार; दरवाजा. Gate; Entrance. से० १२, ६८; (२) उपवन; बगीचा. A garden; गउड०

उवणिवाय. पु० (उपनिपात) संबन्ध. A sudden and unexpected contact. धर्मसं० ४५८;

उवणिसआ. स्त्री० (उपनिषत्) वेदांत शास्त्र; वेदान्त रहस्य; ब्रह्म विद्या. Name of a certain mystical writings attached to Brahmanas, the chief aim of which is to ascertain the meaning of vedas; True knowledge regarding the supreme spirit; Sacred lore. अच्चु० ८;

उवणिहा. स्त्री० (उपनिधा) मार्गण; मार्गणा. Begging; Soliciting; Searching. पंचसं०

उवण्णास. पुं० (उपन्यास) (१) रचना. A pledge, a proposal or a statement. अभि० १८; छल-प्रयोग. Deceitfully hinting at. प्रयौ० २२;

उवतल. न० (उपतल) हस्त तल की चारों ओर का पार्श्व भाग. Surface of a palm on its four sides. निसी० चू० १;

उवताविय. त्रि० (उपतापित) (१) पीड़ित. Distressed; Tormented; Pained. (२) तप्त किया हुआ; गरम किया हुआ. Heated; Warmed; सुर० २, २२६; सण०

उवत्त. त्रि० (उपात्त) गृहीत. Accepted; Assumed. पउम० २१, ४६; सुर० १४, १६०;

उवदंस. पुं० (उपदंश) (१) रोग विशेष; गर्मी; सुजाक. The venereal disease, chancre. (२) अवलेह; चाटना. Sip. चारु० ६;

उवदंसिर. त्रि० (उपदर्शिन्) दिखलाने वाला. One who shows or exhibits. सण०

उवदंसिर. त्रि० (उपदर्शयितृ) दिखलाने वाला. A guide; One who shows or exhibits. पि० ३१०;

उवदा. स्त्री० (उपदा) भेंट; उपहार. A present, an offering to a king or a great man, a Nazarana. रंभा०

उवदाण. न० (उपदान) भेंट; नजराना. A gift made for procuring favour or protection; A Nazarana; A present. भवि०

उवदेसि. त्रि० (उपदेशिन्) उपदेशक. An adviser, a preacher of religious doctrines. चारु० ४;

उवद्दवण. न० (उपद्रवण) उपद्रव करना; उपसर्ग करना. Oppression; Tyranny. धर्म० ३;

उवद्दविय. त्रि० (उपद्रुत) पीड़ित; भयभीत किया हुआ. Visited by Calamities, infested, oppressed. आव० ४;

उवद्दुअ. त्रि० (उपद्रुत) हैरान किया हुआ. Oppressed, tyrannised. भत्त० १०५;

उवधाउ. पुं० (उपधातु) निकृष्ट धातु. An inferior metal, semi-metal. संबोध० ५३;

उवनिबंधण. न० (उपनिबन्धन) (१) संबन्ध. Binding. (२) संबन्ध हेतु. A means of accomplishment. विशे० १६३६;

उवन्नत्थ. त्रि० (उपन्यस्त) स्थापित. Established, deposited स० ३१०;

उवन्नास. पुं० (उपन्यास) निवेदन. A proposal, statement. दस नि० १, ८२;

उवप्पुय. त्रि० (उपप्लुत) उपद्रुत; भय से व्याप्त. Overcome with fear; Overwhelmed with adversity. राज०

उवभुंजण. न० (उपभोजन) उपभोग. Enjoyment; usufruct. सु० च० १६,

उवभोग्ग-ज्ज. त्रि० (उपभोग्य) उपभोग योग्य. Fit to be enjoyed. राज० बृह० ३;

उवमा. स्त्री० (उपमा) (१) अलंकार विशेष. A simile or comparison (In Rhet.) विशे० ६६६; (२) प्रमाण विशेष; उपमान प्रमाण. Analogy (In phil.) विशे० ४७०;

उवमाण. न० (उपमान) (१) दृष्टान्त; सादृश्य. Illustration, resemblance. (२) जिस पदार्थ से उपमा दी जाय वह. A standard of comparison, that with which anything is compared. दस० नि० १;

उवमालिय. त्रि० (उपमालित) विभूषित; सुशोभित. Adorned, beautified. "कुवलयमालोवमालियमुहं च" सु० च० ३४;

उवमिय. त्रि० (उपमित) उपमा; सादृश्य. A simile; similarity, equality. विशे० ६८५;

उवमेअ. त्रि० (उपमेय) उपमा के योग्य. The subject of comparison, that which is compared. मै० ७३;

उवयरण. न० (उपकरण) (१) साधन; सामग्री. Instrument, means. काप्र० २६; गउड० (२) उपकार. Obligation; favour. सत्त० ४१ टी०;

उवयरिय. त्रि० (उपकृत) (१) उपकृत. Obliged, favoured. (२) उपकार. Assistance, obligation, favour. वज्जा० १०;

उवयरिया. स्त्री० (उपचरिका) दासी. Female attendant, servant. उप० पृ० ३८७;

उवयार. पुं० (उपचार) (१) चिकित्सा; शुश्रूषा. A remedy, physicking, application of cure or remedy; service, attendance. पंचा० ६; (२) कल्पना. Supposed or fancied identification founded on resemblance. 'उवयारओ खित्तस्स' विशे० (३) आदेश. Commandment. आव०

उवयारग. त्रि० (उपचारक) शुश्रूषा, सेवा करने वाला. Attendant, Servant. निसी० चू० ११;

उवयारय. त्रि० (उपकारक) उपकार करने वाला. One who obliges, does service or favour. धम्म ८ टी०;

उवरइ. स्त्री० (उपरति) विराम; निवृत्ति. Repose; rest, abstaining from prescribed act, ceasing, stopping. विशे० २१७७; २६४०;

उवरग. पुं० न० (अपवरक) सब से ऊपर का

कमरा; अटारी; अट्टालिका. An inner apartment; the lying in chamber. महा०

उवरत. त्रि० (उपरक्त) (१) राहु से ग्रसित. Eclipsed. पाअ० (२) म्लान. Faded; withered. स० ४७३; (३) अनुरक्त; Attacked to; devoted; 'गुणेसुवरत्ता' सु० च० २५६;

उवरुद्ध. त्रि० (उपरुद्ध) (१) रक्षित. Protected; Guarded. (२) प्रतिरुद्ध; अवरुद्ध. Obstructed, blocked. साध० ६८; उप०पृ० ३८५;

उवरोह. पुं० (उपरोध) (१) नगर आदि का सैन्य द्वारा वेष्टन. Impediment; a siege. बृह० ३; (२) निर्बन्ध; आग्रह. Insisting upon; Persistence. स० ४५७;

उवरोहि. त्रि० (उपरोधिन्) उपरोध करने वाला० One who obstructs or blocks. आव० ४;

उवलंभ. पु० (उपलम्भ) लाभ; प्राप्ति. Acquisition; Acquirements. सु० च० ६;

उवलक्ख. पुं० (उपलक्ष) ज्ञान; खबर; मालूम. Information; knowledge. कुम० ३२६;

उवलक्खिअ. त्रि० (उपलक्षित) पहिचाना हुआ; परिचित. Acquainted, familiar. आ० १२;

उवलग्ग. त्रि० (उपलग्न) लगा हुआ. United, Connected, attached to. 'पत्तोवलग्गजलबिंदु' कप्प०

उवलद्ध. त्रि० (उपलब्ध) उपालब्ध; जिसको उलहना दिया गया हो वह. Reprimended, blamed. उप० ७२८ टी०;

उवलद्धि. स्त्री० (उपलब्धि) प्राप्ति; लाभ. Acquisition, acquirements. विशे० २०६;

उवलेविय. त्रि० (उपलेपित) लीपा हुआ; पोता हुआ. besmeared. कप्प०

उवलोहिय. त्रि० (उपलोभित) जिसको लालच दी गई हो वह. One who is given temptation, one who is bribed. उप० ७२८ टी०;

उववइ. पुं० (उपपति) जार. A paramour. धर्मवि० १२८;

उववज्जण. न०(उपवर्जन) त्याग. Abandonment, giving up. "असमंजसोववज्जणमिह" सु० च० ४७१;

उववण्ण. त्रि० (उपपन्न) (१) संगत; युक्त. Proper; Appropriate; Right. पंचा० ६; (२) प्रेरित. Encouraged, Instigated. "उववण्णो पावकम्मुणा" उत्त० १६;

उववत्ति. स्त्री० (उपपत्ति) (१) युक्ति; न्याय. Reasoning, argument; Propriety. पउम० २, ११७; उवर० ४६; (२) विषय. A subject. (३) संभव. Possibility, Probability. आचू० १;

उववसण. न० (उपवसन) उपवास. A fast. सु० च० ६१६;

उववाय, पुं० (उपपात) (१) विनय. Courtesy. (२) आज्ञा. Order. "उववाओ णिद्देसो" वव० ४; (३) संप्राप्ति. Acquisition. निसी० चू० ५;

उववासि. त्रि० (उपवासिन्) जिसने उपवास किया हो वह. One who fasts. सु० च० ४७८;

उवविट्ठ. त्रि० (उपविष्ट) बैठा हुआ. Seated. आव०

उवविसण. न० (उपवेशन) बैठना. Sitting; an act of sitting. कुलक० ७;

उववीड. अ० (उपपीड) उपमर्दन. Pressing

down. रंभा०

उवसंघिश्र. त्रि० (उपसंहृत) जिसका उपसंहार किया गया हो वह. Summed up; concluded. विशे० १०११;

उवसंठिय. त्रि० (उपसंस्थित) समीप में स्थित. Situated near. (२) उपस्थित. Approached, arrived. सण०

उपसंधारिय. त्रि० (उपसंधारित) संकल्पित. Intended, conceived, premeditated. निसी० चू० १;

उवसंहरिय. त्रि० (उपसंहृत) हटाया हुआ. Cast away, driven away, removed afar. महा०

उवसग्गिश्र. त्रि० (उपसर्गित) हैरान किया हुआ. Oppressed, harassed. सिरि० १११७;

उवसज्जण. न० (उपसर्जन) संबन्ध. A connection; any person or thing subordinate to another, a substitute. विशे० ३००५;

उवसद्द. पुं० न० (उपशब्द) (१) प्रच्छन्न शब्द. A secret word. (२) समीप का शब्द. An approximate word. तंदु० ५०; (३) सुरत-समय का शब्द. A word used at the time of sexual intercourse. तंदु०

उवसप्पि. त्रि० (उपसर्पिन्) समीप में जाने वाला. Going near. भवि०

उवसप्पिय. त्रि० (उपसर्पित) पास गया हुआ. Approached near. पाश्र०

उवसाम. पुं० (उपशम) उपशान्ति. Pacification, allaying. सिरि० २३५;

उवसामिय. त्रि० (औपशमिक) (१) उपशम संबन्धी, (२) भाव विशेष. "उवसामिश्रो भावो" विशे० ३४६४; (३) सम्यक्त्व विशेष. A particular kind of Samyaktva. विशे० ५२६;

उवसामिय. त्रि० (उपशमित) शान्त किया हुआ. Pacified. वव० १;

उवसाहण. त्रि० (उपसाधन) निष्पादक. Productive. सण०

उवसाहिय. त्रि० (उपसाधित) तय्यार किया हुआ. Made ready. पउम० ३४, ८; सण०

उवसित्त. त्रि० (उपसिक्त) सिक्त; छिटका हुआ. Sprinkled. रंभा०

उवसुत्त. त्रि० (उपसुप्त) सोया हुआ. Slept. से० १५, ११;

उवसूइय. त्रि० (उपसूचित) संसूचित. Hinted; Intimated. सण०

उवसेवय. त्रि० (उपसेवक) सेवा करने वाला; भक्त. A worshipper; A devotee. भवि०

उवसोहा. स्त्री० (उपशोभा) शोभा; विभूषा. Splendour; Beauty; Elegance. सुर० ३, १०४;

उवस्सा. स्त्री० (उपाश्रा) द्वेष. Hate; Abhorrence; Repugnance. वव० १;

उवस्सिय. त्रि० (उपाश्रित) (१) द्वेषी. Hating; Disliking. वव० १; (२) अंगीकृत; स्वीकृत. Accepted. (३) समीप में स्थित. Situated in near. (४) न० द्वेष. Hate; Dislike. राज०

उवस्सुदि. स्त्री० (उपश्रुति) प्रश्न फल को जानने के लिए ज्योतिषी को कहा जाता प्रथम वाक्य. The first sentence said to an astrologer for revealing the future. हास्य० १३०;

उवह स०(उभय) दोनों; युगल. Both कुमा० हे० २, १३८;

उवहा. स्त्री० (उपधा) माया; कपट. A deceit or fraud. धर्म० ३;

उवहार. पुं० (उपहार) विस्तार; फैलाव. Spreading; Extension. "पहासमुद-

ओवहारेहिं” कप्प०

उवहारुल्ल. त्रि० (उपहारवत्) उपहार वाला. With a present or gift. संत्थि० २०;

उवहास. पुं० (उपहास) हाँसी; ठठ्ठा. Ridicule; Derision. हे० २, २०१;

उवहास. त्रि० (उपहास्य) हाँसी के योग्य. Ridiculous. सुर० १, २३२;

उवहासणिज्ज. त्रि० (उपहसनीय) हास्यास्पद. Ridiculous; Laughing. पउम० १०६, २०;

उवहि. पुं० (उदधि) समुद्र; सागर. A sea. से० ५; ४०; ४२; भवि०

उवाइणाविय. त्रि० (अतिक्रान्त) (१) उल्लंघित. Transgressed. (२) गुजारा हुआ; पसार किया हुआ; बिताया हुआ. Passed. कम०

उवाई. स्त्री० (उलावकी) विद्या विशेष. A kind of magical skill. विशे० २४५४;

उवागम. पुं० (उपागम) समीप में आगमन. Coming near; Approaching. राज०

उवागमण. न० (उपागमन) (१) समीप में आगमन. Approaching ; Coming near. (२) स्थान; स्थिति. Staying; Abiding. आया० नि० ३११;

उवादाण. न० (उपादान) (१) ग्रहण; स्वीकार. Acceptance; Taking. (२) ग्राह्य; जिसको ग्रहण किया जाय वह. To be taken or seized. “नाओवादाणे च्चिय” विशे० २६७० ;

उवादिय. त्रि०(उपजग्ध) उपभुक्त. Enjoyed. राज०

उवारूढ. त्रि०(उपारूढ) आरूढ. Mounted. स० ३३१;

उवालद्ध. त्रि० (उपालब्ध) जिसको उलहना दिया गया हो वह. Abused ; Taunted. “उवालब्धो य” निसी० चू० १;

उवावत्त. पुं० (उपावृत्त) वह अश्व जो लेटने से श्रम मुक्त हुआ हो. A horse refreshed by wallowing. चारु० ७०;

उवासण. न० (उपासन) उपासना; सेवा. Service; Attendance. स० ५४३; मै० ८६;

उवासणा. स्त्री० (उपासना) (१) क्षौर कर्म; हजामत वगैरह सफाई. Shaving. (२) सेवा; शुश्रूषा. Service; Attendance. “उवासणा मंसुकम्ममाइया” आव०

उवाहि. पुं० स्त्री० (उपाधि) अस्वाभाविक धर्म. Deception; Disguise. धम्म० ११ टी;

उविअ. त्रि० (उपेत) युक्त; सहित. Endowed with; Possessed of. भवि०

उविंद. पुं० (उपेन्द्र) (१) कृष्ण. Name of Vishnu or Krishna. कुमा० (२) एक देव विमान. A particular celestial car. देवेन्द्र० १४१;

उविंदवज्जा. स्त्री० (उपेन्द्रवज्रा) ग्यारह अक्षरों के पाद वाला एक छंद. Name of a metre. पिंग०

उविक्खिय. (उपेक्षित) तिरस्कृत ; अनादृत. Disdained ; Contempted; Disrespected. सु० च० ३६५;

उविक्खेव. पुं० (उद्विक्षेप) हजामत; मुण्डन. Shaving. तंदु०

उवियग्ग. त्रि० (उद्विग्न) खिन्न; उद्वेग प्राप्त. Grieved; Afflicted ; Sorrowful. राज०

उवेय. त्रि० (उपेय) उपाय-साध्य. To be effected by any means. राज०

उवेहण. न० (उपेक्षण) उपेक्षा; उदासीनता. Indifference. संबोध० १०; हित० २३;

उवेहा. स्त्री० (उपेक्षा) अनादर; उदासीनता. Indifference; Contempt. सम० ३२; **—कर.** त्रि० (कर) उपेक्षक; उदासीन. One that contempts or disdains. श्रा० २८;

उव्वंत. त्रि० (उद्वान्त) (१) वमन किया हुआ. Vomited. (२) निष्कान्त; निर्गत. Come out. सुपा० १३६;

उव्वक्क. त्रि० (उद्वान्त) (१) बाहर निकाला हुआ. Drawn out. वव० १; (२) वमन किया हुआ. Vomited. "उवक्कियंहयासेण" सु० च० ४३५;

उव्वट्टण. न० (उद्वर्त्तन) (१) दूसरे जन्म में जाना; मरण. Death. श्राव० ४;

उव्वट्टण. न० (अपवर्तन) जीव का एक प्रयत्न जिससे कर्मों की दीर्घ स्थिति का ह्रास होता है. A particular kind of soul-exertion by which Karm's long duration is shortened. विशे०२५१४;

उव्वट्टणा. स्त्री० (अपवर्त्तना) देखो "उव्वट्टण" (अपवर्त्तन) शब्द. Vide 'उव्वट्टण'. विशे० २५१५; टी०

उव्वड्ढ. त्रि० (उद्वृद्ध) वृद्धि प्राप्त. Increased; Grown. आवम०

उव्वण. त्रि०(उल्वण) प्रचण्ड;उद्भट. Strong; Powerful. उप०पृ०७०; गउड०धम्म०११टी;

उव्वत्त. त्रि० (उद्वृत्त) (१) चित्त; उत्तान. Lying on the back, with the face upwards. से० ५, ६२; (२) उल्लसित. Delighted. हे० ४, ४३४; (३) ऊर्द्धस्थित. Tending upwards. महा० (४) घुमाया हुआ; फिराया हुआ. Turned round. प्राप०

उव्वत्त. त्रि० (अपवृत्त) उलटा रहा हुआ; विपरीत स्थित. Stayed reverse. से०१, ६१;

उव्वत्तण. न० (उद्वर्त्तन) (१) पार्श्व का परिवर्तन. Changing the back. निसी०चू० ४; (२) ऊँचा रहना; ऊर्ध्व वर्तन. Staying upwards. ओघ० नि० १६;

उव्वत्तिय. त्रि० (उद्वर्तित) परिवर्तित; चक्राकार घुमा हुआ. Turned round. स० ८५; सुर० १२, १६६;

उव्वमिअ. त्रि० (उद्वान्त) उलटा किया हुआ; वमन किया हुआ. Vomited. पाअ०

उव्वरिअ. न० (अपवरिका) कोठरी; छोटा घर. A small room. सुर० १४, १७४ ;

उव्वलिय. त्रि० (उद्वलित) पीछे लौटा हुआ. Returned; Came back. महा०

उव्वस. त्रि० (उद्वस) उजाड़; बस्ती-रहित. Barren; Uninhabited. सुपा० १८८; ४०६;

उव्वसिय. त्रि० (उद्वसित) देखो 'उव्वस' शब्द. Vide 'उव्वस'. गा० १६४; सुर० २, ११६; रत्ना० ५४१;

उव्वसी. स्त्री० (उर्वशी) (१) एक अप्सरा. Name of a famous Apsaras or nymph. सण० (२) रावण की एक स्वनाम ख्यात पत्नी. Name of a Ravan's queen. पउम० ७४, ८;

उव्वहण. न०(उद्वहन) (१) धारण. Holding; Carrying. (२) उत्थापन. Raising; Elevating. गउड० नाट०

उव्वाअ. त्रि० (उद्वात) शुष्क; Dry. गउड०

उव्वासिय. त्रि० (उद्वासित) (१) उजाड़ किया हुआ. Laid waste; Ruined. पउम० २७, ११; (२) दूर किया हुआ. Removed. गा० १०६ ; (३) देश बाहर किया हुआ. Exiled; Banished. सु० च० ५४२;

उव्वाह. पुं० (उद्वाह) विवाह. Marriage. मै० २१;

उव्विअाइअ. त्रि० (उद्वेदित) उत्पीडित. Pained; Afflicted. से० १३, २६;

उव्विगिर. त्रि० (उद्वेजिन्तृ) उद्वेग करने वाला. One that grieves. वाका० ३८;

उव्वियणिज्ज. त्रि० (उद्वेजनीय) उद्वेग प्रद.

Afflictive; Distressing. पउम० १६, ३१; सु० च०५९७;

उव्विरेयण. न० (उद्विरेचन) खाली करना. Emptying. काल०

उव्विल्ल. त्रि० (उद्वेल) चंचल; चपल. Fickle; Unsteady. सु० च० ३४;

उव्विल्लिर. त्रि० (उद्वेलितृ) चलने वाला. Moving; Going. सु० च० ८८;

उव्वी. स्त्री० (ऊर्वी) पृथ्वी. The earth. से० २, ३०;

उव्वूढ. त्रि० (उद्व्यूढ) (१) धारण किया हुआ; पहना हुआ. Worn; Clad. कुमा० (२) ऊँचा लिया हुआ ; ऊपर धारण किया हुआ. Raised up. से० ५; ५४; ६, ११; (३) परिणीत; कृत विवाह. Married. सु०च० ४५६;

उव्वेढण. न० (उद्वेष्टन) (१) बन्धन. The act of surrounding or enclosing. (२) त्रि० बन्धन रहित किया हुआ. Freed from bonds; Unbound. राज०

उव्वेयग. त्रि० (उद्वेजक) उद्वेग-कारक. Afflictive; Distressing. रयण० ४०;

उव्वेयणय. पुं० न० (उद्वेजनक) एक नरक स्थान. A particular hell-abode. देवेन्द्र० २८;

उव्वेल. त्रि० (उद्वेल) उच्छलित. Moving or going on. से० २, ३०,

उव्वेलिअ. त्रि० (उद्वेलित) फैला हुआ; प्रसृत. Spread. माल० १४२;

उव्वेल्ल. त्रि० (उद्वेल) (१) उच्छलित; उछला हुआ. Moved up; Jumped. पउम०६, ७२; (२) प्रसृत; फैला हुआ, Spread. पाअ० (३) उद्भिन्न. स० ६२५;

उव्वेल्लिअ. त्रि० (उद्वेल्लित) (१) कम्पित. Trembled. गा० ६०५; (२) प्रसारित. Spread. स० ३३५;

उव्वेल्लिर. त्रि० (उद्वेल्लितृ) सत्वर जाने वाला. One that goes fast. कुमा०

उव्वेसर. पुं० (उव्वेश्वर) इस नाम का एक राजा. Name of a king. कुमा०

उसण. पुं० (उशनस्) ग्रह विशेष; शुक्र. Name of Sukra; regent of the planet Venus, son of Bhrigu. पाअ०

उसुअ. त्रि० (उत्सुक) Anxious; desirous; Eager. सुपा० २२४;

उस्संखलअ. त्रि० (उच्छृङ्खलक) उच्छृङ्खल; निरङ्कुश. Unbridled; Unrestrained. पि० २१३;

उस्संग. पुं० (उत्संग) क्रोड; कोला. The lap. नाट०

उस्संघट्ट. त्रि० (उत्संघट्ट) शरीर स्पर्श से रहित. Without the touch of a body. उप० ५५५;

उस्सन्न. त्रि० (उत्सन्न) निज धर्म में आलसी साधु. An idle saint. गुभा० १२;

उस्सप्पण. न० (उत्सर्पण) (१) उन्नति. Prosperity; Rise. (२) त्रि० उन्नत करने वाला; बढ़ाने वाला. Prospering. "कंदप्पदप्पउस्सप्पणाइं" सु० च० ५०६;

उस्सप्पणा. स्त्री० (उत्सर्पणा) उन्नति; प्रभावना. Prosperity Rise. उप० ३२६; (२) विख्यात करना; प्रसिद्ध करना. Celebrating; making known. सम्मत्त० १६६;

उस्सार. पुं० (उत्सार) अनेक दिन में पढ़ाने योग्य ग्रन्थ का एक ही दिन में अध्यापन. A scripture wich takes a long time to learn, being taught in a single day. —**कप्प.** पुं० (कल्प) पाठन संबन्धी आचार विशेष, Particular ways of learning. बृ० १;

उस्सारग. त्रि० (उत्सारक) (१) दूर करने वाला. One that removes or drives out of the way. (२) उत्सार कल्प के योग्य. बृह० १;

उस्सारिय. त्रि० (उत्सारित) दूरीकृत; हटाया हुआ. Removed. संथा० ५७;

उस्सिंखल. त्रि० (उच्छृङ्खल) स्वैरी, स्वेच्छाचारी; निरंकुश. Wanton; Uncontrolled; Unrestrained. उप०१४६ टी;

उस्सिक्खिअ. त्रि० (उत्क्षिप्त) (१) ऊंचा फेंका हुआ. Thrown up. (२) ऊपर रखा हुआ. Kept up. स० ५०३;

उस्सूण. त्रि० (उच्छून) सूजा हुआ. Swollen. उप० ५६४; गउड० स० २०३;

उस्सूर. न० (उत्सूर) संध्या; शाम. The evening. सूर ७, ६३; उप० पृ० २२०;

उस्सेअ. पुं०(उत्सेक) (१) सिंचन. Sprinkling. (२) उन्नति Prosperity. (३) गर्व. Pride; Haughtiness. चारु० ४५;

उह. स० (उभ) दोनों; युग्म; युगल. Both. षड्०

उहय. स० (उभय) युगल; दोनों. Both. कुमा० भवि०

उहार. पुं० (उहार) मत्स्य विशेष. A kind of fish. राज०

ऊ. पुं०(ऊ) प्राकृत वर्णमाला का षष्ठ स्वर वर्ण. The sixth letter of the Prakrita alphabets. हे० १, १, प्रामा०

ऊअट्ठ. त्रि० (अववृष्ट) वृष्टि से नष्ट. Ruined by rain. पाअ०

ऊआस. पुं० (उपवास) भोजनाभाव. A fast. हे० १, १०३;

ऊढ. त्रि० (ऊढ) (१) वहन किया हुआ; धारण किया हुआ. Borne; Carried. गउड० (२) परिणीत; विवाहित. Married. धर्म० १३६०;

ऊढा. स्त्री० (ऊढा) विवाहिता स्त्री. A girl who is married. पाअ०

ऊण. न० (ऋण) करजा. A debt. नाट०

ऊणिमा. स्त्री० (पूर्णिमा) पूर्णिमा. The full-moon day. महा०

ऊरण. पुं० (ऊरण) मेष; भेड़. A goat. विशे०

ऊरी. अ० (ऊरी) (१) अंगीकार. Acceptance. (२) विस्तार. Spreading. –**कय.** त्रि० (कृत) अंगीकृत; स्वीकृत. Accepted. उप० ७२८ टी;

ऊरुदग्घ. त्रि० (ऊरुदघ्न) जंघा-प्रमाण. As high as or reaching the thighs; knee-deep. षड्०

ऊरुद्दअस. त्रि० (ऊरुद्वयस) देखो 'ऊरुदग्घ' शब्द. Vide 'ऊरुदग्घ'. षड्०

ऊलसिअ. त्रि० (उल्लसित) उल्लसित. Delighted. कुमा०

ऊस. पुं० (उस्र) किरण. A ray (of light); A beam, हे० १, ४३; —**मालि.** पुं० (मालिन्) सूर्य. The sun. कुमा०

ऊसत्त. त्रि० (उत्सक्त) देखो 'उसत्त' शब्द. Vide उसत्त. कप्प० आवम०

ऊसय. पुं० (उच्छ्रय) उत्सेध; ऊँचाई. A height. जीवस० १०४;

ऊससण. (उच्छ्वसन) उसास. Breathing. —**लद्धि.** स्त्री०(लब्धि) श्वासोच्छ्वास की शक्ति. Power of breathing. क० गं० १४४;

ऊससिर. त्रि० (उच्छ्वसितृ) उसास लेने वाला. One that breathes हे० २,१४५;

ऊसार. पुं०(उत्सार) परित्याग. Abandoning; Giving up. भवि०

ऊसार. पुं० (आसार) वेगवाली वृष्टि. A hard or sharp-driving shower हे० १, ७६; षड्०

ऊसारि. त्रि० (आसारिन्) वेग से बरसने वाला. Raining in torrents. कुमा०

ऊसास. पुं० (उच्छ्वास) मरण, Death. बृह० १;

ऊसासिअ. त्रि० (उच्छ्वासित) बाधा रहित किया हुआ. से०, १२, ६२;

ऊसाह. पुं० (उत्साह) उत्साह; उछाह. Perseverance. मा० १०;

ऊसित्त. त्रि० (उत्सिक्त) गर्वित. Arrogant; Proud. (२) उद्धत. Insolent. (३) बढ़ा हुआ. Increased. (४) अतिशायित. Excelled; surpassed. हे० १, ११४;

ऊसित्त. त्रि० (अवसिक्त) उपलिप्त. Besmeared. पाअ०

ऊसुअ. त्रि० (उत्सुक) वत्कण्ठित. Anxious; desirous; Eager. गा० ५४३; कुमा०

ऊसुइअ. त्रि० (उन्सुकित) उत्सुक किया हुआ. Made eager. गा० ३१२;

ऊसुंभिअ. त्रि० (उल्लसित) उल्लास प्राप्त, Delighted. कुमा०

ऊहंग. न० (ऊहाङ्ग) संख्या विशेष. A particular number. राज०

ऊहा. स्त्री० (ऊहा) तर्क; विचार बुद्धि. Reasoning; Arguing. आवम०

ऊहापोह. पुं० (ऊहापोह) सोच-विचार. Full discussion; Consideration of the pros and cons. कुप्र० ६१;

ऊहिअ. त्रि० (ऊहित) अनुमान से ज्ञात. Known by inference. से० ६, ४२;

ए. पुं० (ए) स्वर वर्ण विशेष. A particular vowel. हे० १, १; प्राणा०

ए. अ० (ए–ऐ) (१) स्मरण. Remembering. (२) असूया; ईर्ष्या. Envy. (३) अनुकम्पा; करुणा. Compassion. (४) आह्वान. Calling. मा० ६०४; हे० २, २१७; भवि०

एअ. त्रि० (एत) आया हुआ; आगत. Come; Arrived. सम्मत्त० ११६;

एईस. त्रि० (एतादृश) ऐसा. Such; Such like. विशे० २५४६;

एक्कंत. पुं० (एकान्त) (१) सर्वथा. An exclusive recourse. (२) तत्त्व; प्रमेय. An object of certain knowledge. (३) जरूर; अवश्य. Necessity. (४) असाधारण; विशेष. Speciality; Differentia. से० ४, २३; (५) निर्जन; निराला. A lonely place. गा० १०२;

एक्कक्क. त्रि० (एकैक) प्रत्येक; हर एक. One by one; Every one. नाट०

एक्कगसित्थ. न० (एकसिक्थ) तपो विशेष. A kind of religious austerity. प्रव० २७१;

एक्कमेक्क. त्रि० (एकैक) प्रत्येक; हर एक. Every one. हे० ३,१; षड्० कुमा०

एक्कार. पुं० (अयस्कार) लोहार. A blacksmith. हे० १, १६६; कुमा०

एक्की. स्त्री० (एका) एक (स्त्री) One (woman). निसी० चू० १;

एग स० (एक) (१) सदृश; तुल्य. The same. (२) अद्वितीय. Peerless; Matchless. कुमा० **—णासा.** स्त्री० (नासा) एक दिक्कुमारी; देवी विशेष. Name of a Dikkumari. आव० १;

एगंतिय. न० (एकान्तिक) मिथ्यात्व का एक भेद. A variety of wrong-belief. संबोध० ५२;

एगंतिय. त्रि० (ऐकान्तिक) (१) अद्वितीय. Peerless; Matchless. स० ५२६; (२) जैनेतर दर्शन. Non-Jainism. सम्म० १३० (३) अवश्यंभावी. Destined to take; place; Inevitable. विशे०

एगचूड. पुं० (एकचूड) विद्याधर वंश का एक

राजा. Name of a king of the Vidyadhar family. पउम०५,४५;

एजणया. स्त्री०(एजना) कम्प; काँपना. Trembling; Shaking. सूयनि० १६६;

एज्जण. न० (आयन) आगमन. Approach; Arrival. वव० ३;

एडक्क. पुं० (एडक) मेष; भेड़. A goat; A ram. उप० पृ० २३४;

एडया. स्त्री० (एडका) भेड़ी. An ewe. पड्०

एण. पुं० (एण) कृष्ण मृग; हरिण. A kind of black antelope. कप्पू० —णाहि. स्त्री० (णाभि) कस्तूरी. Musk. कप्पू०

एणंक. पुं० (एणाङ्क) चन्द्र; चन्द्रमा. The Moon. कप्पू०

एणिस. पुं० (एणिस) वृक्ष विशेष. A kind of tree. उप० १०३१ टी;

एण्हं-एण्हिं. अ० (इदानीम्) अधुना; संप्रति. Now-a-days. महा० हे० २, १३४;

एदंपज्ज. न० (ऐदंपर्य) तात्पर्य; भावार्थ. Substance; Purport. उप० ८५६ टी०

एरावय. पुं०(ऐरावत)(१) ह्रद विशेष. Name of a basin. राज० (२) छंद शास्त्र-प्रसिद्ध एक प्रकार का संकेत. A particular mark in prosody. पिंग० (३) लकुच वृक्ष. A kind of tree. (४) सरल और लम्बा इन्द्र-धनुष. A straight and long rain-bow. (५) इरावती नदी का समीपवर्ती देश. Name of a country near the river Iravati. (६) इन्द्र का हाथी. An elephant of Indra. हे० १, २६८;

एलगच्छ. न० (एलकाक्ष) स्वनाम ख्यात नगर विशेष. Name of a city. उप० २११ टी;

एलालुय. पुं० न० (एलालुक) आलू की एक जाति; कन्द विशेष. Name of a particular bulbous root; A kind of potatoes. अणुत्त० ६;

एलिया. स्त्री० (एलिका) (१) एक जात की मृगी. A kind of deer. (२) भेड़ि. An ewe. हे० ३, ३२;

एलु. पुं० (एलु) वृक्ष विशेष. A kind of tree. उप० १०३१ टी;

एव. अ० (एव) (१) सादृश्य; तुल्यता. Like; As (showing similarity). (२) निग्रह. Restraint. (३) परिभव. Defeat. (४) अल्प; थोड़ा. A little. हे० २, २१७;

एवंहास. पुं०(एवंहास) इतिहास. A history. गउड० ८०२;

एव्वारु. पुं०(एर्वारु) ककड़ी. A cucumber. कुमा०

ओ. पुं० (ओ) स्वर वर्ण विशेष. A particular vowel. हे० १, १; प्रामा०

ओ. अ० (ओ) (१) सूचना. Hint; Suggestion. (२) पश्चाताप; अनुताप. Repentance. कुमा० प्राप्र० हे० २, २०३; पड्० (३) संबोधन; आमंत्रण. Addressing. नाट० चैत्य० ३४; (४) वितर्क. A guess or conjecture. (५) प्रकोप. Wrath. (६) विस्मय; आश्चर्य. Wonder. प्राकृ० ७८; (७) पादपूर्ति में प्रयुक्त किया जाता अव्यय. An expletive particle. विशे० २०२४;

ओअअ. त्रि० (अपगत) अपगत. Gone away. पि० १६५;

ओअणअ. त्रि० (अवनत) नमा हुआ; नीचे की तरफ मुड़ा हुआ. Bent down. से० ११, ११८;

ओअत्त. त्रि० (अपवृत्त) ऊँधा किया हुआ; उलटा किया हुआ. Made downward. गा० ६५४;

ओअत्तअ. त्रि० (अपवर्त्तितव्य) (१) अपवर्तन योग्य. Fit to be removed. (२) त्यागने योग्य ; छोड़ने लायक. Proper to be abandoned. से० ३, ४८;

ओअरअ. पुं० (अपवरक) कमरा; कोठरी. A small room. सु० च० ४१५;

ओअरण. न० (उपकरण) साधन; सामग्री. A means; An implement. गा० ६८१;

ओअरण. न० (अवतरण) उतरना; नीचे आना. Descending. गउड०

ओअरिअ. त्रि० (अवतीर्ण) उतरा हुआ. Descended; Came down. पाअ०

ओअरिअ. त्रि० (औदरिक) पेट भरा; स्वार्थी. Selfish. ओघ० नि० ११८;

ओअरिया. स्त्री० (अपवरिका) कोठरी; छोटा कमरा. A small room. सु० च० ४१५;

ओआर. पुं० (अपकार) अनिष्ट; हानि. Harm; Injury. कुमा०

ओआर. पुं० (अवतार) (१) अवतार; देहान्तरधारण. Incarnation. पड्० (२) उत्पत्ति; जन्म, Birth. स० १३१; (३) प्रवेश. Enterance. विशे० १०४०;

ओआरिअ. त्रि० (अवतारित) उतरा हुआ. Caused to descend. से० ११, ६३; उप० ५६७ टी;

ओआहिअ. त्रि० (अवगाहित) जिसका अवगाहन किया गया हो वह. Immersed. से० १, ४; ८, १००;

ओइण्ण. त्रि० (अवतीर्ण) उतरा हुआ. Descended. पाअ० गा० ६३;

ओउंठण. न० (अवगुण्ठन) स्त्री के मुँह पर का वस्त्र; घूंघट. A veil (for the face.) अभि० १६८;

ओऊल. न० (अवचूल) लटकता हुआ वस्त्राञ्चल; प्रालम्ब. The pendent cloth. पाअ० पउम० ८, २८३;

ओं. अ० (ओम्) प्रणव; मुख्य मन्त्राक्षर. The sacred syllable om. पडि०

ओंबालिअ. त्रि०(छादित) ढका हुआ. Covered or concealed. कुमा०

ओंबालिअ. त्रि० (प्लावित) (१) डुबाया हुआ. Caused to plunge. (२) व्याप्त. Spread through; Pervaded. कुमा०

ओकरग. पुं० (अवकरक) विष्टा. Excrement. मन० ३०;

ओक्खमाण. त्रि० (भविष्यत्) भविष्य में होने वाला; भावी. Being in future. प्राकृ० ६६;

ओक्खित्त. त्रि० (अवक्षिप्त) फेंका हुआ. Thrown. कस०

ओगलण. न०(अपकसन) ह्रास. Lessening; Detraction. राज०

ओगलिअ. त्रि० (अवगलित) खिसका हुआ. Slipped; Fallen down. गा० २०५;

ओगाहणा. स्त्री० (अवगाहना) अवस्थान; अवस्थिति. Residence; Abode. विशे०

ओगुंडिय. त्रि० (अवगुण्डित) लिप्त. Besmeared. वृह० १;

ओगुट्ठि. स्त्री० (अपकृष्टि) अपकर्ष; हलकाइ; तुच्छता. Dishonour; Degradation. पउम० ५६, १५०;

ओग्गर. पुं० (ओगर) धान्य-विशेष; व्रीहि विशेष. A kind of corn. पिंग०

ओग्गारण. न० (उद्गारण) उद्गार. Repeating; Narration. चारु० ७;

ओच्चिया. स्त्री० (अपचायिका) तोड़ कर (फूलोंको) इकट्ठा करना. Gathering (such as flowers etc.) गा० ७६७;

ओच्छायण. न० (अवच्छादन) ढांकना; पिधान. A cover or lid. स० ५५७;

ओच्छुण्ण. त्रि० (आक्रान्त) (१) दबाया हुआ. Overcome. (२) उल्लंघित. Transgressed. से० १३, ६३; १५, १३;

ओज्झर. पुं० (अवझर) झरना; पर्वत से निकलता जल-प्रवाह; A flow of water; A spring. गा० ६४०; हे० १, ६८; कुमा०

महा०

ओट्टिय. त्रि० (औष्ट्रिक) उष्ट्र-संबन्धी; उष्ट्र के बालों से बना हुआ. Relating to, or produced from a camel. कस० स० ५८६;

ओड्ड. पुं० (ओड्र) (१) उत्कल देश. Name of a country called Utkala. (२) उत्कल देश का निवासी; उडिया. An inhabitant of this country. पिंग०

ओड्डिअ. त्रि० (ओड्रीय) उत्कल-देशीय. Relating to Utkala Country. पिंग०

ओणविय. त्रि० (अवनमित) नमाया हुआ; अवनत किया हुआ. Caused to bend down. गा० ६३५;

ओणामणी. स्त्री० (अवनामनी) एक विद्या, जिसके प्रभाव से वृक्ष वगैरह स्वयं फलादि देने के लिये अवनत होते हैं. A particular kind of magical skill. निसी० चू० १;

ओणामिय-ओणाविय त्रि० (अवनमित) अवनत किया हुआ. Bent down. से ५, ३६; ६, ४; गा० १०३; भवि०

ओणिअत्त. त्रि (अपनिवृत्त) पीछे हटा हुआ. Caused to recede. से० ५, ५८;

ओणिमिल्ल. त्रि० (अवनिमीलित) मुद्रित; मूँदा हुआ. Closed; Sealed up. से० ६, ८७; १३, ८२;

ओणेज्ज. त्रि० (उपनेय) सांचे में ढाल कर बनाया हुआ फूल आदि; सांचे से बनता मोम का पूतला. A flower prepared by founding; A putla of wax prepared by founding. दसनि० २, १७;

ओण्णिद्द. न० (औन्निद्रय) निद्रा का अभाव. Sleeplessness; Wakefulness. काप्र० ८५;

ओत्थअ. त्रि० (अवस्तृत) (१) फैला हुआ; प्रसृत. Spread. से० २, ३; (२) आच्छादित; पिहित. Covered; Concealed. आवम० स० ७७, ३७६;

ओत्थरण. न० (अवस्तरण) बिछौना. A bed. पउम० ४६, ८४;

ओत्थरिअ, त्रि० (अवस्तृत) (१) बिछाया हुआ. Spread out. (२) व्याप्त. Full of; Pervaded. से० ७, ४७;

ओत्थाडिय. त्रि० (अवस्तृत) बिछाया हुआ Spread out. भवि०

ओदच्च. न० (औदात्य) उदात्तता; श्रेष्ठता. Excellence; Greatness. प्रारू०

ओदज्ज. न० (औदार्य) उदारता. Generousity; Nobility. प्रारू०

ओदरिय. त्रि० (औदरिक) पेट भरा; पेट भरने के लिए जो साधु हुआ हो वह. Voracious; Gluttonous. निसी० चू० १;

ओदहण. न० (अवदहन) तप्त किए हुए लोहे के कोश वगैरः से दागना. राज०

ओदारिय. न० (औदार्य) उदारता. Generousity; Magnanimity. प्रारू०

ओद्द. त्रि० (आर्द्र) गीला. Wet. प्राकृ० २०;

ओधूअ, त्रि० (अवधूत) कम्पित. Trembled; Shaken. नाट०

ओधूसरिअ. त्रि० (अवधूसरित) धूसर रंग वाला; हलका पीला रंग वाला. Greyish. से० १०, २१;

ओनडिय. त्रि० (अवनटित) अवगणित; तिरस्कृत. Contempted; Disregarded. सम्मत्त० २१४;

ओप्पिअ. त्रि० (अर्पित) समर्पित. Given; Bestowed; Offered. हे० १, ६३;

ओभग्ग. त्रि० (अवभग्न) भग्न; नष्ट. Destroyed; Broken. से० ३, ६३; १०, २६;

ओभासण. न० (अवभाषण) याचना; प्रार्थना. A request; An entreaty; A petition. वव० ८;

ओभेडिय. त्रि० (अवमुक्त) छुड़ाया हुआ; रहित किया हुआ. Caused to release or liberate. महा०

ओमइल्ल. त्रि० (अवमलिन) मलिन; मैला. Dirty. से० २, २५;

ओमज्जण. न० (अवमज्जन) स्नान-क्रिया. Bathing. उप० ६४८ टी;

ओमज्जिअ. त्रि० (अवमार्जित) जिसको स्पर्श कराया गया हो वह; स्पर्शित. Touched. स० ५६७;

ओमट्ठ. त्रि० (अवमृष्ट) स्पृष्ट; छुआ हुआ. Touched. से० ५, २१;

ओमल्ल. न० (अवमाल्य) निर्माल्य; देवोच्छिष्ट द्रव्य. The remains of an offering to a deity. षड्०

ओमालिअ. त्रि० (उपमालित) (१) शोभित. Beautiful. (२) पूजित; अर्चित. Worshipped. भवि०

ओमास. पुं० (अवमर्श) स्पर्श. A Touch. से० ६, ६७;

ओमीस. त्रि० (अवमिश्र) (१) मिश्रित. Mixed; Mingled. (२) समीपस्थ. Stood near. (३) न० सामीप्य. Proximity; Vicinity. "कायमणियओमीसे" ओघ० नि० ७७२;

ओमुक्क. त्रि० (अवमुक्त) परित्यक्त. Abandoned; Quitted. सम्मत्त० १५६;

ओमुच्छिअ. त्रि० (अवमुर्च्छित) महा-मूर्छा को प्राप्त. Fainted; Swooning. पउम० ७, १५८;

ओमोयरिय. न० (अवमोदरिक) (१) न्यून-भोजन; तप विशेष. A kind of religious austerity. (२) दुर्भिक्ष; अकाल. Dearth; Famine. ओघ० ७;

ओम्माय. पुं० (उन्माद) उन्मत्तता. Madness. संबोध० २१;

ओय. न० (ओकस्) गृह; घर. A house. वव० ५;

ओयट्टण. न० (अपवर्त्तन) पीछे हटना; वापिस लौटना. Receding; Falling back. उप० ७६०,

ओयत्त. त्रि० (अववृत्त) अवनत; अधोमुख. Bent down. पाअ०

ओयत्तण. न० (अपवर्तन) खिसकाना; हटाना. Removing; Transferring from one place to another. पिंड० ५६३;

ओयार. पुं० (अवतार) घाट; तीर्थ. A sacred bathing place. चेइय० ५१८;

ओरसिअ. त्रि० (अपतीर्ण) उतरा हुआ. Descended; Alighted. कुमा.

ओरालियणाम. न० (औदारिकनामन्) औदारिक शरीर का हेतुभूत कर्म. क० गं० १;

ओरिंकिय. न० (अवरिङ्कित) महिष की आवाज. A voice of a she-buffalo. पउम० ६४, ४३;

ओरुंभिअ. त्रि० (उपरुद्ध) आवृत्त; आच्छादित. Covered; Concealed. गा० ६१४;

ओरुण्ण. त्रि० (अवरुदित) रोया हुआ. Wept. गा० ५३८;

ओरुद्ध. त्रि० (अवरुद्ध) रुका हुआ; बंद किया हुआ. Obstructed; Impeded. गा० ८००;

ओरोह. पुं० (अवरोध) संघात; समूह. A multitude or heap. राज०

ओलंब. पुं० (अवलम्ब) नीचे लटकना. Hanging down. स्वप्न० ७३;

ओलक्खिअ. त्रि० (उपलक्षित) पहिचाना हुआ. Recognized. सु० च० २५४;

ओलग्ग. त्रि० (अवलग्न) पीछे लगा हुआ; अनुलग्न. Clinging or adhering to. महा०

ओलग्गि. त्रि० (अवलागिन्) सेवा करने वाला. One who serves. रंभा०

ओलग्गिअ. त्रि० (अवलग्न) सेवित. Served; Attended. वज्जा० ३२;

ओलिंदअ. पुं० (अलिन्दक) बाहर के दरवाजे का प्रकोष्ठ. A terrace before a house door. गा० २५४;

ओली. स्त्री० (आली) पंक्ति; श्रेणी. A row, range or continuous line. कुमा०

ओलुंडिर. त्रि० (विरेचयितृ) झरने वाला. Oozing. कुमा०

ओलुंप. पुं० (अवलोप) मसलना; मर्दन करना. Smearing; Anointing. गउड०

ओलोयण. न० (अवलोकन) (१) देखना. Looking at; Beholding. (२) दृष्टि; नजर. A look; A glance. उप०पृ०१२७; (३) गवाक्ष. An air-hole; A round window. सुख० २, ९;

ओलोयणा. स्त्री० (अवलोकना) (१) देखना. Looking at; Beholding. (२) गवेषणा; खोज. Searching after; Seeking for. वव० ४;

ओल्लट्टण. पुं० (अवलटन) एक नरक स्थान. A particular hell-abode. देवेन्द्र०२८;

ओल्लण. न०(आर्द्रयण) गीला करना; भिजाना. Wetting; Moistening. पि० १११;

ओल्लिअ. त्रि० (आर्द्रित) आर्द्र किया हुआ. Wetted; Moistened. गा०३३०;सण०

ओवइय. त्रि० (औपचयिक) उपचित; परिपुष्ट. Nourished; Brought up. राज०

ओवगारिय. त्रि० (औपकारिक) उपकार के निमित्त का; उपकारार्थक. Relating to obligation. देवेन्द्र० ३०९;

ओवट्ट. पुं० (अपवर्त्त) (१) ह्रास; हानि. Diminution; Loss. (२) भागाकार. (Math) The (common) divisor which is applied to both or either of the quantities of an equation. विशे० २०६२;

ओवट्टण. न०(अपवर्तन) ह्रास; कमी. Diminution; Reduction. श्रावक० २१६;

ओन्नट्टणा. स्त्री० (अपवर्त्तना) भागाकार; भागहरण. Division. (Math). राज०

ओवट्ठ. त्रि० (अववृष्ट) बरसा हुआ; जिसने वृष्टि की हो वह. Rained. से० ६, ३४;

ओवट्ठ. पुं० (अववर्ष) (१) वृष्टि; बारिस. Raining. से० ९, २५;

ओवट्ठिइअ. त्रि० (औपस्थितिक) उपस्थिति के योग्य; नौकर. A servant. प्रयौ० ११;

ओवडण. न० (अवपतन) (१) अधःपात. A down-ward fall. (२) झम्पा-पात. A sudden fall. से० २, ३२;

ओवण. न० (उपवन) बगीचा; आराम. A garden. कुमा०

ओवत्त. त्रि० (अपवृत्त) फिराया हुआ. Turned. से० ६, ६१;

ओवयारिय. त्रि० (औपचारिक) उपचार संबन्धी. Metaphorical; Figurative. पंचा० ६; पुप्फ० ४०६;

ओवहारिअ. त्रि० (औपहारिक) उपहार संबन्धी. Relating to offering. विक० ७५;

ओवारिअ. त्रि० (अपवारित) आच्छादित; ढका हुआ. Covered, Concealed. मै० ९१;

ओवास. पुं० (अवकाश) अवकाश; खाली जगह. Place; Space; Room. पाअ० प्राप्र० से० १, ५४;

ओवाहिअ. त्रि० (अपवाहित) (१) नीचे गिराया हुआ. Fallen down. से०९, १९; १३, ७२; (२) घुमा कर नीचे डाला हुआ. से० ७, ५५;

ओविद्ध. त्रि० (अपविद्ध) प्रेरित; आहत. Instigated. से० ७, १२; (२) नीचे गिराया हुआ. Cast or thrown off. से० १३, २६;

ओवेहा. स्त्री० (उपेक्षा) (१) उपदर्शन; देखना. Looking at; Beholding. (२) अवधीरण. Disrespect; Repulse. "वावारओवेहा" ओघ० नि० १७१;

ओव्वत्त. (अपवृत्त) (१) पिछे फिरा हुआ. Returned. (२) नमा हुआ. अवनत. Bent down. से० ८, ८४;

ओसक्क. त्रि० (अवष्वष्कित) अपसृत; पीछे हटा हुआ. Receded; Fallen back. पाअ०

ओसक्कण. न० (अवष्वष्कण) (१) अपसरण. Retreating. स० ६३; (२) उत्तेजन. Encouragement. बृह० २;

ओसढ. न० (औषध) दवा; इलाज; A medicine. हे० १, २२७;

ओसढिअ. त्रि० (औषधिक) वैद्य; चिकित्सक. A physician or doctor. कुमा०

ओसण्ण. त्रि० (अपसन्न) खिन्न. Depressed; Afflicted; Distressed, Drooping. गा० ३८२; से० १३, ३०;

ओसण्ण. त्रि० (अपसन्न) शिथिल; ढीला. Loose; Slackened. पव० ३;

ओसन्न. त्रि० (अवसन्न) निमग्न. Plunged; Immersed; Sunk. दस चू० १, १८;

ओसर. पुं० (अवसर) (१) अवसर; समय. Occasion; Time. (२) अन्तर. A distance. राज०

ओसरण. न० (अपसरण) (१) हटना; दूर होना. Retreating. (२) दूर करने वाला. One that removes. कुमा० १

ओसरिअ. त्रि० (अपसृत) (१) पीछे हटा हुआ. Retreated. पउम० १६, २३; पाअ० गा० ३५१; (२) अपसरण. Going back. से० २, ८;

ओसरिअ. त्रि० (अवसृत) आगत; पधारा हुआ. Came. उप० ७२८ टी;

ओसरिअ. त्रि० (उपसृत) संमुखागत; सामने आया हुआ. Came before. पाअ०

ओसव. पु० (उत्सव) उत्सव; आनन्द क्षण. A festival. प्राप्र०

ओसविय. त्रि० (उच्छ्रयित) ऊँचा किया हुआ. Raised; Lifted up. पउम ८, २६६;

ओसहिअ. त्रि० (आवसथिक) चन्द्रार्घदानादि व्रत को करने वाला. One who fasts till the moon rises. गा० ३४६;

ओसाअ. पुं० (अवश्याय) हिम; ओस. Frost; Dew. से० १३, ५२;

ओसाय. पुं० (अवश्याय) ओस; निशा-जल. Hoar-frost. जीवस० ३१;

ओसायण. न० (अवसादन) परिशाटन; नाश, Destruction; Ruin. विशे०

ओसार. पुं०(अपसार) अपसरण. Retreating. से० १३, १४;

ओसार. पुं० (अवसार) बख्तर, An armour. से० १२, ५६;

ओसिय. त्रि० (अवसित) (१) पर्यवसित. Finished; Ended. (२) उपशान्त. Pacified.(३) जित; पराभूत. Defeated; Conquered. विशे०

ओसुअ. त्रि० (उत्सुक) उत्कंठित. Anxious, Desirous; Eager. प्राप्र०

ओसुक्क. त्रि० (अवशुष्क) सूखा हुआ. Dried. पउम० ५३, ७६; ५, १४;

ओस्सक्क. पुं० (अवष्वष्क) अपसर्पण; पीछे हटना. Retreating; going back. प्रव० २;

ओस्साड. पुं० (अवशाट) नाश; विनाश. Destruction; Ruin. सण०

ओहट्ट. त्रि० (अवघृष्ट) घिसा हुआ. Rubbed; पउम० ३७, ३;

ओहत्थिअ. त्रि० (अपहस्तित) परित्यक्त; दूर किया हुआ. Shunned; Avoided. मै० ३५;

ओहरण. न०(अपहरण) उठा ले जाना; अपहार. Taking or carrying away; Stealing. उप० ९७९;

ओहलिय. त्रि० (अवखलित) निस्तेज किया हुआ; मलिन किया हुआ. Made dirty or foul. सुर० १, १८६; सण०

ओहसिअ. त्रि० (उपहसित) जिसका उपहास किया गया हो वह. Ridiculed; Derided. गा० ६०; स० ४४८;

ओहाडण. न० (अवघाटन) (१) ढकना. A cover; A lid. वव० १; (२) प्रायश्चित विशेष. A kind of atonement or expiation. वव० १;

ओहाण. न० (उपधान) स्थगन; ढकना. Concealment. वव० ४;

ओहाण. न० (अवधावन) अवक्रमण; पीछे हटना. Retreating. निसी० चू० १६;

ओहावण. न० (अवधावन) (१) अवसर्पण; पलायन. Running away. वव० १; (२) दीक्षा से भागना; दीक्षा को छोड़ देना. वव० ३;

ओहावणा' स्त्री० (अपभावना) तिरस्कार; अनादर. Disregard; Disrespect. उप० १२९ टी; स० ४१०;

ओहावणा. स्त्री० (अपहापना) लाघव; लघुता. Smallness; Littleness. जय० २९;

ओहाविअ. त्रि० (अवधावित) पलायित; अपसृत. Run away; Escaped. दस० चू० १, २;

ओहाविअ. त्रि० (अवभावित) (१) तिरस्कृत. Disdained; Disrespected. सु० च० २२४; (२) ग्लान; ग्लानि-प्राप्त. Weary; Languid. वव० ८;

ओहास. पुं० (उपहास) हांसी; हास्य. Ridiculed; Derision. प्राग्र० मै० ४३;

ओहासण. न० (अवभाषण) याचना; माँग; विशिष्ट भिक्षा. Begging. आव० ४;

ओहिअ. त्रि० (अवतीर्ण) उतरा हुआ. Descended; Alighted. कुमा०

ओहिण्ण. त्रि० (अपभिन्न) रोका हुआ; अटकाया हुआ. Impeded; Obstructed. से० १३, २४;

ओहीअंत. त्रि० (अवहीयमान) क्रमशः कम होता हुआ. Gradually lessening. से० १२, ४२;

ओहीण. त्रि० (अवहीन) पीछे रहा हुआ. Remained back. अभि० ५६; (२) अपगत; गुजरा हुआ. Passed. से० १२, ९७;

ओहूय. त्रि० (अवधूत) उल्लंघित. Transgressed. बृह० १;

क

क. पुं० (क) (१) प्राकृत वर्ण माला का प्रथम व्यञ्जनाक्षर. The first consonant-letter of the Prakrita alphabets. प्राप० प्रामा० (२) न० किए हुए पाप का स्वीकार. Confession (of sins) आवम० (३) पानी; जल. Water. स० ६११; (४) सुख. Happiness. सुर० १६, ५५;

कइ. अ० (कदा) कब; किस समय. When; At what time. गा० ८०३;

कइ. अ० (क्वचित्) कहीं ; किसी जगह में. In some places. दस० चू० २, १४;

कइ. पुं०(कपि) बन्दर; वानर. A monkey. पाअ०

कइआ. अ०(कदा) कब; किस समय. When;

At what time. गा० १३८; कुमा०

कइंद. पुं० (कवीन्द्र) श्रेष्ठ कवि. A great poet. गउड०

कइकच्छु. स्त्री० (कपिकच्छु) वृक्ष-विशेष; केवांच. Name of a plant. गा०५३२;

कइगई. स्त्री० (कैकयी) राजा दशरथ की एक रानी. One of the three wives of king Dasaratha. पउम० ६५, २१;

कइत्थ. पुं० (कपित्थ) (१) वृक्ष विशेष; कैथका पेड़. The wood-apple tree. (२) फल विशेष; कैथ. The fruit of the above tree. गा० ६४१;

कइदीव. पुं०(कविद्वीप) द्वीप विशेष. Name of an island. पउम० ५५, १६;

कइद्धय. पुं० (कपिध्वज) (१) वानर-द्वीप के एक राजा का नाम. Name of a king of Vanar dvip. पउम० ६, ८३; (२) अर्जुन. Name of Arjuna. हे० २, ९०;

कइम त्रि० (कतम) बहुत में से कौनसा ? Who or which of many ? हे० १, ४८; गा० ११६;

कइरव. न० (कैरव) कमल; कुमुद. The white lotus opening at moon-rise. हे० १, १५२;

कइरविणी. स्त्री०(कैरविणी) कुमुदिनी; कमलिनी. A lotus plant bearing white lotuses. कुमा०

कइलाससय. पुं० (कैलाशशय) महादेव;शिव. An epithet of Mahadeo. कुमा०

कइलासा. स्त्री० (कैलाशा) देव-विशेष की एक राजधानी. A capital of a particular god. जीव० ३;

कईस. पुं० (कवीश) श्रेष्ठ कवि; उत्तम कवि. A great poet. पिंग०

कईसर. पुं० (कवीश्वर) उत्तम कवि. A great poet. पिंग०

कउ. पुं० (क्रतु) यज्ञ. A sacrifice. कप्पू०

कउच्छेअय. पुं० (कौत्तेयक) पेट पर बंधी हुई तलवार. A sword; A scimetar. हे० १, १६२; षड्०

कउरअ-व. पुं० (कौरव) (१) कुरु देश का राजा. A ruler of the Kurus. (२) पुं० स्त्री० कुरु वंश में उत्पन्न. Born in the Kuru family. (३) कुरु (देश या वंश) से संबन्ध रखने वाला. Relating to the Kurus. (४) कुरु देश में उत्पन्न. Born in Kuru county. प्राप्र० नाट० हे० १, १६२;

कउल. न० (कौल) (१) तान्त्रिक मत का प्रवर्त्तक ग्रन्थ,कोलोपनिषद् वगैर: The doctrine of Tantras; Kaulopnishad etc. (२) शक्तिका उपासक. A worshipper of. शक्ति. (३) तान्त्रिक मत को जानने वाला. Well-versed in Tantra doctrines. (४) तान्त्रिक मत का अनुयायी. A follower of this doctrine. (५) देवता-विशेष. A kind of gods. गउड०

कउसल. न० (कौशल) कुशलता; दक्षता; होशियारी. Skilfulness; Cleverness. हे० १, १६२; प्राप्र०

कउह. पुं० न० (ककुद) (१) सफेद छत्र वगैर: राज चिह्न. Any ensign or symbol of royalty. (२) पर्वत का अग्रभाग; टोंच. A summit or peak. हे० १, २२५;

कउहा. स्त्री०(ककुभ्) (१) दिशा. A direction. कुमा० (२) शोभा; कान्ति. Splendour; Beauty. (३) चम्पा के पुष्पों की माला. A wreath of Champaka flowers. (४) इस नाम की एक रागिणी. A kind of music. (५) शास्त्र. A sacred treatise or Sastra. (६) विकीर्ण केश. Scattered hair. हे०१,२१;

कए-कएण-णं. अ० (कृते) वास्ते; निमित्त; लिए. For; For the sake of. कुम्मा० १५; कुमा० गा० ४७३; ५२५;

कएल्ल. त्रि०(कृत) किया हुआ. Done. सुख० २, १५;

कओण्ह. त्रि०(कदुष्ण) थोड़ा गरम. Tepid; Lukewarm. धर्मवि० ११२;

कं. अ०(कम्) उदक; जल. Water. तंदु०५३;

कंकइ. पुं० (कङ्कति) वृक्ष-विशेष; नागवला नामक औषधि. Name of a medical plant. उप० १०३१ टी;

कंकडुअ. पुं० (काङ्कटुक) दुर्भेद्य माष; उरद की एक जाति, जो कभी पकता ही नहीं, "कंकडुओ विवसासो" वव०३;

कंकति. पुं० (कङ्कति) ग्राम-विशेष. Name of a village. राज०

कंकतिज्ज. पुं० स्त्री० (काङ्कतीय) माघराज वंश में उत्पन्न. Born in the Magharaj family. राज०

कंकलास. पुं० (कृकलास) कर्कोंट; सांप की एक जाति. A lizard; A chameleon. पाअ०

कंकलोह. पुं० न० (कङ्कलोह) एक प्रकार का लोहा. A kind of iron. सु०च० २०७;

कंकाल. न० (कङ्काल) चमड़ी और मांस रहित अस्थि-पञ्जर. A skeleton. आ० १६; वज्जा० २०;

कंकोड. न० (कर्कोट) (१) वनस्पति-विशेष; ककरैल. A kind of vegetable. पाअ० (२) पुं० एक नागराज. Name of the principal cobra. सांप की एक जाति. A kind of serpent. हे० १, २६; षड्०

कंखिर. त्रि० (काङ्क्षितृ) चाहने वाला; अभिलाषी. Desirous; wishing for. गा० ५५; सु० च० ५३७;

कंचण. पुं० न० (काञ्चन) (१) एक देव-विमान. Name of a celestial car. देवेन्द्र० १३१; सोने का; सुवर्ण का. Golden. वज्जा० १५८; —पह. न० (प्रभ) (१) रत्न विशेष. A kind of jewel. (२) त्रि० रत्न विशेष का बना हुआ. Made of jewels. देवेन्द्र० २६१;

कंचणार. पुं० (कञ्चनार) वृक्ष विशेष. The kovidara tree. पउम; ५३, ७६; कुमा०

कंचि-ची. स्त्री०(काञ्चि-ञ्ची) (१) स्वनाम ख्यात एक देश. Name of a country. कुमा० कटि-मेखला; कमर का आभूषण. A waist-band or girdle. पाअ० एक नगर विशेष. Name of an ancient city. सुपा० ४०६;

कंचीरय. न० (काञ्चीरत) सुरत-विशेष. A kind of sexual-union. वज्जा० १०८;

कंचुअ. पुं० (कञ्चुक) (१) वृक्ष विशेष. A kind of tree. हे०१, २५-३०; (२) वस्त्र; कपड़ा. A garment. पउम० ३४, १५;

कंचुइ. पुं० (कञ्चुकिन्) (१) यव; जव. Barley. (२) चणक; चना. Gram. (३) जुआरि. A gambler. (४) जिसने कवच धारण किया हो वह. Furnished with armour or mail. हे० ४, २६३;

कंचुइज्जंत. त्रि० (कञ्चुकायमान) कञ्चुक की तरह आचरण करना. सुपा० १८१;

कंचुलिआ. स्त्री० (कञ्चुलिका) कंचली; चोली. A bodice. कप्पू०

कंजिअ. न० (काञ्जिक) काञ्जिक. Sour Gruel. सुर० ३, १३३; कप्पू०

कंटअंत. त्रि० (कण्टकायमान) कण्टक जैसा; कण्टक की तरह आचरता. Like a thorn. से० ६, २४; (२) पुलकित होता. अच्चु० ५८;

कंटइअ. त्रि० (कण्टकित) (१) कण्टक वाला. Thorny. सं० १, ३२; (२) रोमाञ्चित; पुलकित. Having the hair of the body erect. कुमा० पाअ०

कंटग-य. पुं० (कण्टक) (१) रोमाञ्च; पुलक. Horripilation; Erection of hair. गा० ६७; (२) ज्योतिष शास्त्र प्रसिद्ध एक कुयोग. (In astro.) Name of an inauspicious conjunction (of planets.) गण० १६;

कंटिय. त्रि० (कण्टिक) (१) कण्टक वाला; कण्टकयुक्त. Thorny. (२) पुं० वृक्ष-विशेष. A kind of tree. उप० १०३१ टी;

कंटिया. स्त्री० (कण्टिका) वनस्पति-विशेष. A kind of vegetation. बृह० १; आयाचू० १;

कंठ. त्रि० (कण्ठ्य) (१) कण्ठ से उत्पन्न. Being of the throat. सरस; सुगम. Easy. निसी० चू० १५;

कंठमाल. पुं० स्त्री० (कण्ठमाल) रोग-विशेष. A kind of disease. कुप्र० ४७१;

कंठय. पुं० (कण्ठक) स्वनाम-ख्यात एक चोर नायक. Name of a leader of thieves. महा०

कंठाल. त्रि० (कण्ठवत्) बड़ा गला वाला. Having a big throat. धर्मवि० १०१;

कंठीरव. पुं० (कण्ठीरव) सिंह; शार्दूल. A lion. प्रयौ० २१;

कंड. पुं० न० (काण्ड) (१) दण्ड; लाठी. A stick; A staff. (२) निन्दित समुदाय. A censured multitude. (३) पानी; जल. Water. (४) पर्व. Any division of a work such as a chapter of a book. (५) वृक्षका स्कन्ध. The trunk or stem of a tree. (६) वृक्ष की शाखा. A branch of a tree. (७) गुच्छ; स्तवक. A cluster; A bunch. (८) अश्व; घोड़ा A horse. (९) पृष्ठ भाग की लम्बी हड्डी. A spinal cord. (१०) खुशामद. Flattery. (११) श्लाघा; प्रशंसा. Praise. (१२) गुप्तता; प्रच्छन्नता. Concealment. (१३) एकान्त. A solitary place. (१४) निर्जन. A desert or solitude. हे० १, ३०; (१५) अवसर; प्रस्ताव. Opportunity; Occasion. गा० ६६३; (१६) अंगुल का असंख्यातवां भाग. A kind of measure. प्रव० २६० टी;

कंडच्छारिय. पुं० (काण्डाच्छारिक) (१) इस नाम का एक ग्राम. Name of a village. (२) एक ग्राम नायक. A chief of a village. वव० ७;

कंडण. न० (कण्डन) व्रीहि वगैरः को साफ करना; तुष-पृथक्करण. Threshing; Separating the chaff from the grain. आ० २०;

कंडलि-कंडलिआ. स्त्री० (कन्दरिका) कन्दरा; गुफा. A cave; A hollow. पि० ३३२;

कंडुअ. पुं० (कन्दुक) गेंद. A ball. राज०

कंडुज्जुय. त्रि० (काण्डर्जु) बाण की तरह सीधा. Straight like an arrow. स० ३१७; गा० ३५२;

कंडुय. पुं० (कान्दविक) हलवाई; मिठाई बेचने वाला. A confectioner; A baker. "कओ कंडुयस्स" आवम०

कंडुरु. पुं० (कण्डुरु) स्वनाम ख्यात एक राजा, जिसने रामचन्द्र के भाई भरत के साथ जैनी दीक्षा ली थी. Name of King who was initiated with Rama's brother Bharat. पउम० ८५, ५;

कंडूल. त्रि० (कण्डूल) खाज वाला; कण्डु-युक्त. Having an itchy sensation; Itchy. कुमा०

कंत. पुं० (कान्त) पति; स्वामी. A husband. पाअ०

कंत. त्रि० (क्रान्त) गत; गुजरा हुआ.

Passed; Gone. प्राप०

कंता. स्त्री० (कान्ता) (१) रावण की एक पत्नी का नाम. Name of Ravan's wife. पउम० ७४, ११; (२) एक योग दृष्टि. राज०

कंतार. त्रि० (कान्तार) (१) दुष्ट; दूंषित. Wicked; Vicious. (२) निराश्रय. Without shelter or refuge. (३) पागल. Mad. कप्पू०

कंति. स्त्री० (कान्ति) (१) इस नाम की रावण की एक पत्नी. Name of Ravan's queen. पउम० ७४, ११; (२) इच्छा. Desire; Wish. (३) चन्द्र की एक कला. One of the sixteen digits of the moon. राज० विक० १०७;

कंति. स्त्री० (क्रान्ति) (१) परिवर्तन; फेरफार. Change. (२) गमन; गति: Young; Proceeding. नाट; विक्र० ९०;

कंथा. स्त्री० (कन्था) कथड़ी; गुदड़ी. A patched garment; A wallet. हे० १, १८७;

कंथार. पुं० (कन्थार) वृक्ष विशेष. Name of a tree. उप० २२० टी;

कंथारिया-कंथारी. स्त्री० (कन्थारिका री) वृक्ष विशेष. A kind of tree. उप० १०-३१ टी;

कंथेर. पुं० (कन्थेर) वृक्ष विशेष. Name of a tree, राज०

कंथेरी. स्त्री० (कन्थेरी) कण्टकमय वृक्ष विशेष. A kind of thorny tree. उर० ३, २;

कंद. पुं० (कन्द) (१) मूल जड़. A root. गउड० (२) छन्द-विशेष. Name of a metre. पिंग०

कंद. पुं० (स्कन्द") स्वामी कार्तिकेय; षडानन. Name of Kartikeya कुमा० हे० २, ५; षड्०

कंदप्पि. त्रि० (कन्दर्पिन्) कामोद्दीपक; कन्दर्प का उत्तेजक. Exciting or stimulating desire of sensual enjoyment. वव० १;

कंदलिअ-कंदलिल्ल. त्रि० (कन्दलित) अंकुरित. Sprouted. कुमा० पि० ५९५;

कंदविय. पुं० (कान्दविक) हलवाई; मिठाई बेचनेवाला. A confectioner; A baker. उप० २११ टी;

कंदिर. त्रि० (क्रन्दिन्) कँादने वाला. Weeping; Sheding tears. भवि०

कंदुअ. पुं० (कन्दुक) गेंद. A ball. पाअ० स्वप्न० ३९; मै० ६१;

कंधरा. स्त्री० (कन्धरा) ग्रीवा; गरदन. The neck. पाअ० सुर० ४, १६६; गण० ९;

कंपि. त्रि० (कम्पिन्) कांपने वाला. Trembling; Shaking. कप्पू०

कंपिअ. त्रि० (कम्पित) कांपा हुआ. Trembled; Shaken. कुमा०

कंपिर. त्रि० (कम्पितृ) कँापने वाला. Trembling. सु० च० १५८;

कंपिल्ल. त्रि० (कम्पवत्) कांपने वाला. Shaking. उप० ६ टी;

कंब. त्रि० (कम्र) (१) कामुक; कामी. Lustful; Libidinous. (२) सुन्दर; मनोहर. Lovely; Beautiful. पि० २९५;

कंबा. स्त्री० (कम्बा) यष्टि; लकड़ी. A stick; A staff. सु० च० ३९६;

कंबि-बी. स्त्री० (कम्बि-म्बी) (१) दर्वी; कड़छी. A ladle or spoon. (२) लीला यष्टि; छड़ी; शोख से हाथ में रखी जाती लकड़ी. A stick. उप० पृ० २३७;

कंबु. पुं० (कम्बु) (१) इस नाम का एक द्वीप. Name of an island. पउम० ४५, ३२; (२) पर्वत विशेष. Name of a mountain. पउम० ४५, ३२;

कंभार. पुं० ब० (कश्मीर) इस नाम का एक प्रसिद्ध देश. Name of a country. हे० २,६८;षड्० —जम्म. न० (जन्मन्) कुङ्कुम; केसर. Saffron. कुमा०

कंसं. न०(कांस्य) (१) वाद्य-विशेष. A kind of musical instrument. (२) परिमाण-विशेष. A kind of measure. (३) जल पीने का पात्र; प्याला. A drinking vessel (of brass) हे० १, २९;७०;

कंसाल. पुं०(कांस्याल) वाद्य विशेष. A kind of musical instrument. हे० २,९२; सु० च० ५०;

कंसालिया. स्त्री० (कांस्यतालिका) एक प्रकार का वाद्य. A cymbal. सु० च० २४२;

कंसिअ. पुं० (कांस्यिक) कसेरा; कंसारी;कांस्यकार. A brazier; A worker in bell-metal. से० १, ७०;

कक्कंधु. स्त्री० (कर्कन्धु) बैर का वृक्ष. The jujube tree. पाअ०

कक्कड. न० (कर्कट) जल जन्तु-विशेष; कुलीर. A water-insect. पाअ०

कक्कडच्छ. पुं०(कर्कटाक्ष) ककड़ी. A sort of cucumber. कप्प०

कक्कराइय. न० (कर्करायित) (१) कर्कर की तरह आचरित. (२) दोषोच्चारण; दोष प्रकटन. आव० ४;

कक्कसेण. पुं० (कर्कसेन) अतीत उत्सर्पिणी काल में उत्पन्न एक स्वनाम ख्यात कुलकर पुरुष. Name of a Kulkar born in the last Utsarpini. राज०

कक्कालुआ. स्त्री० (कर्कारुका) कूष्माण्ड-वल्ली; कोहला का गाछ. A creeper of the pumpkin gourd. मृच्छ० ५९;

कक्कि. पुं० (कल्किन्) भविष्य में होने वाला पाटलीपुत्र का एक राजा. Name of a king of Patliputra in future. ती०

कक्केरअ. पुं० (कर्कैरक) मणि विशेष की एक जाति. A kind of precious stone. मृच्छ० २०२;

कच्च. न० (काच) काच; शीशा. Glass; Crystal. कप्पू०

कच्चाइणी. स्त्री०(कात्यायनी) देवी-विशेष; चण्डी. Name of Parvati. स० ४३७;

कच्चायणी. स्त्री० (कात्यायनी) पार्वती; गौरी. Name of Parvati. पाअ०

कच्चि. अ० (कच्चित्) (१) प्रश्न. Interrogation. (२) मंगल. Auspiciousness. (३) अभिलाष. Desire. (४) हर्ष. Joy. पि० २७१; हे० २, २१७; २१८;

कच्चूर. पुं० (कर्चूर) वनस्पति-विशेष; कचूर; काली हलदी. A kind of fragrant tree. आ० २०;

कच्छ. पुं० (कक्ष) (१) तृण ; घास. Grass. (२) वल्ली; लता. A creeper. (३) शुष्क काष्ठों वाला जंगल. A forest of dead trees; A drywood. (४) जनानखाना. The harem of a king. (५) हाथी को बाँधने की डोर. An elephant's rope. (६) पार्श्व; बाजु. The side of flank. (७) ग्रह-भ्रमण. Moving of planets. (८) कक्षा;श्रेणी. A line. (९) द्वार;दरवाजा. A door. (१०) वनस्पति विशेष; गूगल. A kind of vegetation. (११) बिभीतक वृक्ष. A kind of tree. (१२) घर की भींत. A wall of a house. (१३) स्पर्धा का स्थान. Emulation or rivalry. (१४) जल-प्राय देश. A marshy ground. हे० २, १७;

कच्छ. पुं०ब०(कच्छ) (१) कच्छ नाम का देश Name of a country. पउम०९८,६४; (२) छन्द विशेष; दोधक छंद का एक भेद. Name of a metre. पिंग० (३) इक्षु

वगैरह की वाटिका. A forest of sugar-canes. (५) भगवान ऋषभदेव का एक पुत्र. Name of a son of Lord Rishabhadeo. आवम० (५) कच्छ विजय का एक राजा. Name of a king of Kachchha Vijaya.

कच्छा. स्त्री० (कक्षा) (१) विभाग ; अंश. A part or portion. पउम० १६,७०; (२) कमर पर बांधने का वस्त्र. A cloth girt round the loins. गा० ६८४ ; (३) शंशय-कोटि. Suspician; A doubt. (४) स्पर्धा स्थान. Emulation or rivalry. (५) घर की भींत. A wall of a house. (६) प्रकोष्ट. The room near the gate of a palace. हे० २, १७;

कच्छा. स्त्री० (कच्छा) कटि-मेखला; कमर का आभूषण. An ornament of the waist. पाअ०

कच्छु. स्त्री० (कच्छू) (१) खुजली; खाज; रोग-विशेष. Scab; Itch. प्रासू० २८;

कच्छुरिअ. त्रि० (कच्छुरित) व्याप्त; खचित. Fixed; Blended. कुम्मा० ६ टी;

कज्जलइअ. त्रि० (कज्जलित) (१) काजल वाला. Lamp-blackened. (२) श्याम; काला. Dark; Black. पाअ०

कज्जला. स्त्री० (कज्जला) इस नाम की एक पुष्करिणी. Name of a well. इक०

कज्जिय. त्रि० (कार्यिक) कार्यार्थी; प्रयोजनार्थी. Seeking to gain one's object or purpose. वव० ३;

कट्ट. त्रि० (कृत्त) काटा हुआ; छिन्न. Cut; Rent. उप० १८०;

कट्टिअ. त्रि० (कर्त्तित) काटा हुआ; छेदित. Cut; Rent. पिंग०

कट्टु. त्रि० (कर्त्तृ) कर्त्ता; करने वाला. A doer; One who makes or performs. पड्०

कट्ठ. न० (कष्ट) (१) पाप. A sin. (२) त्रि० कष्ट-दायक; पीड़ा कारक. Troublesome. हे० २, ३४ ; ९० ;

कट्ठ. पुं० (काष्ठ) राजगृह नगर का निवासी एक स्वनाम ख्यात श्रेष्ठी. Name of a prominent person of the city Rajagriha. आवम० —करण. न० (करण) श्यामक नामक गृहस्थ के एक खेत का नाम. Name of a field of a landlord called Shyamaka. कप्प०

कट्ठण. न० (कर्षण) आकर्षण ; खींचाव. Attraction. गउड०

कट्ठा. स्त्री० (काष्ठा) (१) हद; सीमा. Boundary; Limit. आ० १६; (२) प्रकर्ष. Excellence; Eminence.

कड. त्रि०(कट) यष्टि; लकड़ी. A stick. वसु०

कडइअ. त्रि० (कटकित) वलय की तरह स्थित. Round like a bracelet. से०१२,४१;

कडकडा. स्त्री० (कडकडा) अनुकरण शब्द विशेष ; कडकड आवाज. A sound like kud kud. स० २५७ ; पि० ५५८; नाट-मालती० ५९;

कडकडिअ. त्रि० (कडकडित) जिसने कड़-कड़ आवाज किया हो वह ; जीर्ण. Worn out. सुर० ३, १६३;

कडकडित्तार. त्रि० (कडकडायितृ) कड कड आवाज करने वाला. Sounding like kud kud. सण०

कडक्किय. न० (कडक्कित) कड़कड़ आवाज. A sound like kud kud. सिरि०६६२;

कडक्खण. न० (कटाक्षण) कटाक्ष करना. Looking-side long. भवि०

कडग. पुं० (कटक) यवनिका ; परदा. A curtain. उप० १६९ टी ;

कडण. न० (कदन) मार डालना ; हिंसा

Killing. कुमा० (२) मर्दन. Pressing; kneading. (३) नाश करना. Destruction; Havoc. (४) पाप. Sin. (५) युद्ध. War. (६) विह्वलता; आकुलता. Bewilderment. हे०१, २१७;

कडण. न० (कटन) (१) घर की छत. A roof of a house. (२) घर पर छत डालना. Roofing a house. गच्छा० १;

कडणी. स्त्री० (कटनी) मेखला. A belt; A girdle. "सुरगिरिकडणि" सु० च० ६१५;

कडयड. पुं० (कडकड) कड़-कड़ आवाज. A sound like kud kud. पउम०६४,४४;

कडसार. न० (कटसार) मुनि का एक उपकरण; आसन. A seat of a saint. विचार०१२८;

कडह. पुं० (कटभू) वृक्ष-विशेष. Name of a tree. बृह० १;

कडार. पुं० (कडार) (१) वर्ण विशेष; तामड़ा वर्ण; भूरा रंग. The tawny colour. (२) त्रि० कपिल वर्ण वाला; भूरा रंग का; मटमैला रंग का. Tawny. सु०च०३३, ६२;

कडाह. पुं० (कटाह) वृक्ष विशेष. A kind of tree. पउम० १३, ७६;

कडि-वट्टी. स्त्री० (कटिपट्टी) कमर का पट्टा. A waist-band; A belt. सु० च० ३३१;

कडु-कडुअ. पुं० (कटुक) (१) परुष; निष्ठुर. Bitter; Caustic. नाट–रत्ना० ६६; (२) वनस्पति-विशेष; कुटकी. A kind of vegetable. हे० २, १५५;

कडुइअ. त्रि० (कटुकित) (१) कडुआ किया हुआ. Made pungent. (२) दूषित. Bad. गउड०

कडेवर. न० (कलेवर) शरीर; देह. A body. हे० ४, ३६५;

कड्ढणया. स्त्री० (कर्षणता) आकर्षण. Attraction. उप० पृ० २७७;

कड्ढाविय. त्रि० (कर्षित) खिंचवाया हुआ; बाहर निकलवाया हुआ. Drawn or pulled out. भवि०

कड्ढिय. त्रि० (कृष्ट) पठित; उच्चारित. Uttered. स० १८२;

कढोर. त्रि० (कठोर) (१) कठिन; परुष; निष्ठुर. Harsh; Hard-hearted. (२) पुं० इस नाम का एक राजा. Name of a king. पउम० ३२, २३;

कण. पुं०(कण)(१) एक म्लेच्छ देश. Name of a Mlechha country. राज० (२) बिन्दु. A drop. पाअ०

कण. पुं० (क्वण) शब्द; आवाज. A sound. उप० पृ० १०३;

कणइअ. त्रि० (कणवत्) बिन्दु वाला. Having drops. पाअ०

कणइकेउ. पुं० (कनकिकेतु) इस नाम का एक राजा. Name of a king. दंस०

कणइपुर. न० (कनकिपुर) नगर विशेष, जो महाराजा जनक के भाई कनक की राजधानी थी. A capital of king Kanak brother of king Janak. ती०

कणकण. पुं०(कणकण) कण कण आवाज. A sound like kan kan. आवम०

कणक्कणिअ. त्रि० (क्वणक्वणित) कण-कण आवाज वाला. Having a sound like 'Kan Kan'. कप्पू०

कणग. पुं० (कनक) (१) बिन्दु. A drop. (२) शलाका; सलाई. A small stick, pin, piece (of any thing) राज० (३) बिल्व वृक्ष; बेल का पेड़. A species of tree. उत्तर०

कणगुत्तम. पुं० (कनकोत्तम) इस नाम का एक देव. Name of a god. दीव०

कणभक्ख. पुं० (कणभक्ष) वैशेषिक मत का प्रवर्त्तक एक ऋषि. A nickname given to the philosopher who propounded the Vaiseshika system of philosophy. राज०

कणय. पुं० (कनक) (१) राजा जनक के एक भाई का नाम. Name of a brother of king Janak. पउम० २८, १३२; (२) रावण का इस नाम का एक सुभट. Name of a warrior of Ravan. पउम० ५६, ३२; (३) वृक्ष विशेष; धतूरा. The Dhattura tree. से० ६, ४८; (४) न० छन्द विशेष. Name of a metre. पिंग० (५) एक देव विमान. Name of a celestial car. देवेन्द्र० १४४;

कणाद. पुं० (कणाद) वैशेषिक मत का प्रवर्तक ऋषि. A nickname given to the philosopher who propounded the Vaiseshika system of philosoply. विशे० २१६४;

कणिय. न० (कणित) (१) आर्तस्वर. Lamentation. (२) आवाज; ध्वनि. A sound. आव० ४;

कणिल्ल. न० (कनिल्य) नक्षत्र-विशेष का गोत्र. Name of a lineage. इक०

कणिस. न० (कणिश) सस्य-शीर्षक; धान्य का अग्रभाग. An ear of corn. दे० २, ६;

कणीणिगा. स्त्री० (कनीनिका) (१) आँख का तारा. The pupil of the eye. (२) छोटी उंगली. The little finger. राज०

कण्ण. पुं० (कण्व) इस नाम का एक परिव्राजक; ऋषि विशेष. Name of a sage. अभि० २६२;

कण्ण. पुं० (कर्ण) (१) कोटि-भाग; अग्रांश. The handle or ear of a vessel. (२) एक म्लेच्छ जाति. Name of the Mlechchha tribe. मृच्छ० १५२;

कण्णउज्ज. पुं० (कान्यकुब्ज) (१) देश विशेष; दोआब; गंगा और यमुना नदी के बीचका देश. Name of a country situated on a tributary of the Ganges. (२) न० उस देश का प्रधान नगर; कनौज. The capital of this country now called Kanoja. ती० कप्पू०

कण्णा. स्त्री० (कन्या) ज्योतिष-शास्त्र-प्रसिद्ध एक राशि. The sixth sign of the zodiac *i. e.* Virgo, (In Astro). पउम० १७, ६१; कप्पू० पि० २८२;

कण्णाड. पुं० (कर्णाट) (१) देश-विशेष, जो आजकल कर्णाटक नाम से प्रसिद्ध है. Name of a country. (२) त्रि० उस देश में उत्पन्न. Born in that country. कप्पू०

कण्णाणय. न० (कन्यानय) चोल देश का एक प्रधान नगर. The capital of the Chol country. ती०

कण्णि. पुं०(कर्णि) एक नरक-स्थान. Name of a hell-abode. देवेन्द्र० २६ ;

कण्णिलायण. न० (कर्णिलायन) इस नाम का एक गोत्र. Name of a lineage. इक०

कण्णुप्पल. न० (कर्णोत्पल) कान का आभूषण विशेष. An ear-ornament. कप्पू०

कण्णोवगणिआ. स्त्री० (कर्णोपकर्णिका) कर्णाकर्णी; कानाकानी. Rumour (lit, from ear to ear) दे० २, ६१;

कण्ह. पुं० (कृष्ण) (१) देशावकाशिक व्रत को अतिचरित करने वाला एक उपासक. One who fastsDeshavkarik. सु०च०५६२; (२) विक्रम की तृतीय शताब्दी का एक प्रसिद्ध जैनाचार्य, दिगम्बर जैन मत के प्रवर्तक शिवभूति मुनि के गुरु. Name of a celebrated Jain Acharya in the third century of Vikram, precepter of Shivbhuti, propounder of the Digambar school. विशे० २५५३;

कत्त. त्रि० (क्लृप्त) निर्मित. Made; Performed. संचि० ४०;

कत्तरिश्र. त्रि० (कर्त्तित) कतरा हुश्रा; काटा हुश्रा. Cut. सु० च० ५४६;

कत्तरी. स्त्री० (कर्त्तरी) कतरनी; कैंची. Scissors कप्प०

कत्तव्व. त्रि० (कर्त्तव्य) (१) करने योग्य. What is fit or ought to be done. स०१७२; (२) न० कार्य; काज; काम. A work; A duty. श्रा० ६;

कत्तिकेश्र. पुं० (कार्त्तिकेय) महादेव का एक पुत्र; षडानन. Name of Mahadeo's son. दे० ३, ५;

कत्तिम. त्रि० (कृत्रिम) बनावटी; कृत्रिम. Artificial; Fictitious. सु०च० ८३;

कत्थ. श्र० (कुतः) कहां से. From where; Whence. षड्०

कत्थ. त्रि० (कथ्य) वनस्पति विशेष. A kind of vegetation. राज०

कत्थूरी. स्त्री० (कस्तुरी) हरिण के नाभि में उत्पन्न होने वाली सुगन्धित वस्तु. Musk. सु० च० २४७;

कदुसण. त्रि०(कदुष्ण) थोड़ा गरम. Tepid; Lukewarm. प्राकृ० १०२;

कद्दमाल. त्रि० (कर्दमाल) कीचड़ वाला. Muddy; Dirty. सूयनि० १६१;

कद्दमिश्र. त्रि० (कर्दमित) पङ्क युक्त; कीच वाला. Turbid;Muddy. से०७,२०;गउड०

कन्नस. त्रि० (कनीयस्) कनिष्ट ; जघन्य. Smaller; Less. प्रव० १५७;

कन्हसह. न० (कर्णसह) जैन साधुश्रों के एक कुल का नाम. Name of a group of Jain saints. कप्प०

कप्प. त्रि० (कल्प्य) ग्रहण योग्य. Worthy to be taken or accepted. पंचा० १२;

कप्प. पुं०(कल्प) (१) काल-विशेष; देवों के दो हजार युग परिमित समय. A particular measure of time. श्रच्चु० १८; कुमा० (२) शस्त्र विशेष. A kind of weapon. पउम० ६, ७३; (३) श्रधिवास; स्थान. A place. बृह० १; (४) राजा नन्द का एक मंत्री. Name of a minister of king Nandaraja. राज० (५) प्रत्तालन. Washing; Cleansing (with water). पिंड० २६६; २७१;३०५; गच्छ० २, ३२; —धर. त्रि० (धर) कल्प तथा व्यवहार सूत्र का जानकार. Wellversed in Kalpa Sutra and Vyavahar Sutra. वव० १;

कप्पंत. पुं० (कल्पान्त) प्रलय काल; संहार समय. End of the world; Universal destruction. कप्पू०

कप्पट्ठिया. स्त्री० (कल्पस्थिका) लड़की; बालिका A girl. वव० ४;

कप्पट्ठी. स्त्री० (कल्पस्था) (१) बालिका;. लड़की A girl; वव० ६; (२) कुलाङ्गना; कुलवधू. A respectable or high-born (chaste) woman. वव० ३;

कप्पणा. स्त्री (कल्पना) (१) रचना; निर्माण. Making; Forming. (२) प्ररूपण; निरूपण. निसी० चू० १;

कप्पर. पुं० (कर्पर) खप्पर; कपाल; सिर की खोपड़ी. The skull. बृह० ४; नाट०

कप्पसुत्त. न० (कल्पसूत्र) श्री भद्रबाहु स्वामी विरचित एक जैन ग्रन्थ. Name of a volume of Jainism composed by Shree Bhdrabahu Swami. कप्प०

कप्पिय. त्रि० (कल्पिक) (१) योग्य; उचित. Fit; Proper. वव० ८; (२) गीतार्थ; ज्ञानी साधु. A learned saint. "किं वा श्रकप्पिएणं" वव० १;

कप्फल. न० (कट्फल) इस नाम की एक वनस्पति; कायफल. Name of a vegetation. हे० २, ७७;

कफ. पुं० (कफ) कफ; शरीर स्थित धातु विशेष. Phlegm, one of the three humours of the body. राज०

कबरी. स्त्री० (कबरी) केश-पाश; धम्मिल्ल. A braid or fillet of hair. कुमा० वेणी० १८३;

कब्बुर-कब्बुरय. त्रि० (कर्बुर) कबरा; चितकबरा; चितला. Variegated; Spotted. गउड० अच्चु० ६;

कब्बुरिअ. त्रि० (कर्बुरित) अनेक वर्ण वाला; चितकबरा किया हुआ. Variegated. "कब्बुरियजम्मगिहं" सु० च० ५४; कुम्मा० ६; पउम० ८२, ११;

कम. पुं० (क्रम) (१) परम्परा. Regular course, order or succession. सुर० ३, २८; (२) न्याय; फैसला. Judgement. स्वप्न० २१;

कम. पुं० (क्लम) श्रम; थकावट; क्लान्ति. Fatigue; Languor; Exhaustion. हे० २, १०६; कुमा०

कमंध. पुं० न० (कबन्ध) रुंड; मस्तक-हीन शरीर. A headless trunk (especially when it retains life. हे० १, २३९; प्राप्र० कुमा०

कमढ-कमढग-य. पु० (कमठ-क) (१) तापस विशेष, जिसको भगवान् पार्श्वनाथ ने बाद में जीता था और जो मर कर दैत्य हुआ था. Name of an ascetic, defeated by Lord Parshvanath and became a demon in the next birth णमि० २२; (२) कूर्म; कच्छप. A tortoise. पाअ० (३) वंश; बांस. A bamboo. (४) शल्ल का वृक्ष. Name of a tree. हे० १, १९९; (५) मैल; मल- Dirt; Filth. निसी० चू० ३ (६) साध्विओं के पहनने का एक वस्त्र. A kind of cloth for a nun. ओघ० नि० ६७५;

कमण. न० (क्रमण) (१) गति; चाल. Movement; Proceeding. (२) प्रवृत्ति. Continuous advance. आया० चू० ४;

कमणिया. स्त्री (क्रमणिका) उपानत्; जूता. A shoe. बृह० ३;

कमणिल्ल. त्रि० (क्रमणीवत्) जूता वाला; जूता पहना हुआ. Having shoes. बृह ३;

कमणी. स्त्री० (क्रमणी) जूता; उपानत्. A sandal or shoe. बृह० ३;

कमणीय. त्रि० (कमनीय) सुन्दर; मनोहर. Beautiful; Handsome; Lovely. सु० च० ३४; २६२;

कमल. न० (कमल) (१) कमलाख्य इन्द्राणी का सिंहासन. A throne of Indrani called Kamala. (२) संख्या विशेष. A particular number. जो० २; (३) श्रेष्ठि विशेष, Name of a wealthy man. सु० च० २७५; (४) एक देव विमान. Name of a celestial car. देवेन्द्र १४२; (५) छंद विशेष. Name of a metre. पिंग० (६) एक जात का चावल; कलम. A kind of rice. प्राप्र०—**जोणि.** (योनि) पुं० ब्रह्मा; विधाता. An epithet of Brahma. पाअ०—**णअण.** पुं०(नयन) विष्णु; नारायण. An epithet of Vishnu. समु० १५२; —**बंधु.** पुं०(बन्धु) (१) सूर्य; रवि. The sun. पउम० ७०,६२; (२) इस नाम का एक राजा. Name of a king. पउम० २२, ९८;

कमलंग. न० (कमलाङ्ग) संख्या विशेष; चौरासी लाख महापद की संख्या. A particular number. जो० २;

कमलक्ख. पुं० (कमलाक्ष) इस नाम का

एक यक्ष. Name of a demi-god. सण०

कमलजय. न० (कमलजय) विद्याधरों का एक नगर. Name of a city of Vidyadhars. इक०

कमलपुर. न० (कमलपुर) विद्याधरों का एक नगर. Name of Vidyadhars' city. इक०

कमलमाला. स्त्री० (कमलमाला) पोतनपुर नगर के राजा आनन्द की एक रानी; भगवान् अजितनाथ की मातामही-दादी. Name a queen of king Ananda of Patanpur city and grand-mother of Lord Ajitnatha. पउम० ५, ५२;

कमलसेणा. स्त्री० (कमलसेना) एक राज पुत्री. Name of a princess. महा०

कमला. स्त्री० (कमला) (१) रावण की एक पत्नी. Name of Ravan's wife. पउम० ७४, ९; (२) लक्ष्मी. An epithet of Lakshmi. सु० च० २७५; (३) छन्द विशेष. Name of a metre. पिंग० —अर. पुं० (कर) धनाढ्य; धनी. A wealthy man. को० १, २६;

कमलासण. पुं० (कमलासन) ब्रह्मा; विधाता. An epithet of Brahma. पाअ० दे० ७; ६२;

कमलिणी. स्त्री० (कमलिनी) पद्मिनी; कमल का गाछ. A lotus-plant. पाअ०

कमलुब्भव. पुं० (कमलोद्भव) ब्रह्मा. An epithet of Brahma. त्रि० ८२;

कमेलग-य. पुं० स्त्री० (क्रमेलक) उष्ट्र; ऊंट. A camel. पाअ० उप० १०३१ टी;

कम्म—पुं० न० (कर्मन्) व्याकरण प्रसिद्ध कारक विशेष. (In gram.) The object of an action. विशे० २०९९; ३४२०;

कम्मंत. त्रि० (कुर्वंत) हजामत करता हुआ. Shaving. (२) हजाम; नापित; नाई. A barbar. कुमा०

कम्मंतसाला. स्त्री० (कुर्वच्छाला) जहां पर अस्तुरा आदि सजाया जाता हो वह स्थान. A place of sharpening a razor etc. निसी० चू० ८;

कम्मण. न० (भोजन) भोजन. A diet; A meal. कुमा०

कम्मस. त्रि० (कल्मष) (१) मलिन. Dirty; Filthy. (२) न० पाप. A sin. पाअ० हे० २, ७९; प्रामा०

कम्मसिद्ध. पुं० (कर्मसिद्ध) कारीगर; शिल्पी. An artist; A mechanic. आवम०

कम्मारिया. स्त्री० (कर्मकारिका) स्त्री नौकर; दासी. A maid-servant. सु० च० ६३०;

कम्मि. त्रि० (कर्मिन्) कर्म करने वाला; अभ्यासी. A worker; A doer. गा० ६९४;

कम्हल. न० (कश्मल) १५, पाप. A sin. राज०

कयउण्ण. त्रि० (कृतपुण्य) पुण्यशाली; भाग्यशाली. Fortunate; Lucky. सु० च० ६०६;

कयं. अ० (कृतम्) अलम्; बस. Enough. उवर० १४४;

कयंत. पुं० (कृतान्त) (१) शास्त्र; सिद्धान्त. A scripture. सु० च० ११९; (२) रावण का एक सुभट. Name of Ravan's warrior. पउम० ५६, ३१;

कयंतमुह. पुं० (कृतान्तमुख) रामचन्द्र के एक सेनापति का नाम. Name of Rama's general. पउम० ९४, ६२;

कयंब. पुं० (कदम्ब) समूह A collection or multitude. संबोध० २०;

कयंबिय. त्रि० (कदम्बित) अलंकृत; विभूषित. Decorated; Ornamented. कप्प०

कयग. पुं० (कतक) (१) वृत्त विशेष; निर्मली. The clearing nut-plant. (२) न० कतक फल; निर्मली फल; पायपसारी. The nut of this tree. "जह कयगमंजणाई" विशे० ५३६;

कयग्घ. त्रि० (कृतघ्न) उपकार न मानने वाला; कृतघ्न. Ungrateful. सु० च० ५८८;

कयड्ज. त्रि० (कदर्थ) कंजूस; कृपण. Miserly; Stingy. राज०

कयड्डि. पुं० (कपर्दिन्) इस नाम का एक यत्त देवता. Name of a demi-god. सुपा० ५४२;

कयण. न० (कदन) हिंसा; मार डालना. Killing. हे० १, २१७;

कयत्थण. न० (कदर्थन) हैरान; पीडन. Oppressing;Formenting. सु० च० १८०;

कयत्थिय. त्रि० (कदर्थित) हैरान किया हुआ; पीड़ित. Harassed; Tormented. सु० च० २२७;

कयन्न. त्रि० (कदन्न) खराब अन्न. Bad food. धर्मवि० १३९ ;

कयपंजलि. त्रि० (कृतप्राञ्जलि) कृताञ्जलि ; नमस्कार के लिए जिसने हाथ ऊँचा किया हो वह. Folding the hands in supplication. आव०

कयम. त्रि० (कतम) बहुत में से कौन. Who or which of many ? स० ४०२ ;

कयमंगला. स्त्री० (कृतमङ्गला) इस नामकी एक नगरी. Name of a city. संत्था०

कयर. पुं० (क्रकर) (१) वृत्त विशेष; करीर. A kind of tree. स० २५६; (२) न० करीर का फल. A fruit of this tree पभा० १४;

कयल. पुं० (कदल) (१) कदली-वृत्त; केला का गाछ. The plantain tree. (२) न० कदली-फल; केला. The plantain fruit. हे० १, १६७;

कयवाउ. पुं० (कृकवाकु) कुक्कुट; कुकड़ा; मुर्गा. A cock. गउड०

कयवाय. पुं० (कृकवाक) कुक्कट; कुकड़ा; मुर्गा. A cock. पाअ०

कयसण. न० (कदशन) खराब भोजन. Bad food. विवे० १३६;

कर. पुं० (कर) करका; ओला. Hails; A hail stone. पउम० ९६, १५;

करआ. स्त्री० (करका) करका; ओला. Hail stones. अचु० ९४;

करंक. पुं० न० (करङ्क) (१) अस्थि-पञ्जर; हाड-पञ्जर. A skeleton. उप० ७२८ टी; (२) पानदान; पान वगैरः रखने की छोटी पेटी. A betel-leaf-box. कप्पू० (३) हड्डिओं का ढेर A heap of bones. सुर० ९,२०३; (४) हड्डी; हाड़. A bone. "करंकचयभीसणे" सु० च० १७५;

करंजिअ. त्रि० (भग्न) तोड़ा हुआ. Broken; Cut. कुमा०

करंडी. स्त्री०(करण्डी) (१) डिब्बा; पेटिका A small box. श्रा० १४;(२) कुंडी;पात्र-विशेष. A particular vessel. उप० ५६३;

करंबिय. त्रि० (करम्बित) व्याप्त; खचित. Mixed; Intermingled. सु० च० ३४;

करग्गह. पुं० (करग्रह) (१) हाथ से ग्रहण करना. Taking by hands. गा० ५४४; (२) पाणि-ग्रहण; शादी. Marriage. राज०

करड. पुं० (करट) (१) काक; कौआ. A crow. उर० १, १४; (२) कुसुम्भ वृत्त. Name of a tree. (३) गिरगिट; सरट. A kind of animal. (४) हाथी का गण्डस्थल. An elephants cheek. सु० च० १३६;

करडि. पुं०(करटिन्) हाथी. An elephant. सु० च० ५०; १३६;

करण. न० (करण) आसन; पद्मासन वगैरह. A particular posture or mode of sitting. (२) न्यायालय; न्याय-स्थल. A Court of justice. उप० पृ० ११७; (३) जेल; कैदखाना. A prison; A jail. भवि० (४) उपधि; उपकरण. ओघ० नि० ६६६;

करणसाला. स्त्री० (करणशाला) न्याय-मन्दिर. A court of justice. दस० ३; १ टी;

करभी. स्त्री० (करभी) (१) उष्ट्री. A female camel. पिंड० धान्य भरने का एक बड़ा पात्र. A large jar for grains. बृह० २; कस०

करमंद. पुं० (करमन्द) फल वाला वृक्ष-विशेष. A particular fruitful tree. गउड०

करय. पुं० (करज) नख. A nail. हे० १, ३४;

कररुद्द. पुं० (कररुद्र) छन्द विशेष. A kind of metre. पिंग०

करलाघव. न० (करलाघव) कला विशेष; हस्त लाघव. A kind of art. कप्प०

करलि-ली. स्त्री० (कदलि-ली) (१) पताका. A flag or banner. (२) हरिण की एक जाति. A kind of deer. (३) हाथी का एक आभरण. An ornament of elephant. हे० १, २२०; कुमा०

करवंदी. स्त्री० (करमन्दी) लता विशेष; एक जात का पेड़. Name of a creeper. दे० ८, ३५;

करवत्तिआ. स्त्री० (करपत्रिका) जल पात्र-विशेष. A particular drinking vessel. आ० १२;

करवाल. पुं० (करवाल) खड्ग; तलवार. A sword. सु० च० ६०;

करवीर. पुं० (करवीर) वृक्ष विशेष; कनेर का गाछ. A kind of tree. गउड०

करह. पुं० (करभ) सुगंधी द्रव्य विशेष. A kind of perfume. गउड० ६६८;

करहंच. न० (करहञ्च) छंद विशेष. A particular metre. पिंग०

करहाड. पुं० (करहाट) वृक्ष विशेष; करहार; मैनफल. A kind of tree. गउड०

करादल्ल. पुं० (करादल्ल) स्वनाम ख्यात एक राजा. Name of a king. ती० ३७;

कराल. त्रि० (कराल) (१) भयानक; भयंकर. Dreadful; Formidable. कप्पू० (२) फाड़ने वाला. Gaping. (३) विकसित. Blown; Fully opened. से० १०, ४१; (४) व्यवहित. Separate by anything intervening. से ११, ६६; (५) पुं० इस नाम का विदेह देश का राजा. Name of a king of Videha country. धर्म० १;

करालिअ. त्रि० (करालित) (१) दन्तुरित; लम्बा और बहिर्निर्गत दांत वाला. Having long or projected teeth. से० १२, १०; (२) व्यवहित किया हुआ; अन्तराल वाला बनाया हुआ. Separated. से० ११, ६६; (३) भयंकर बनाया हुआ. Made terrible. कप्पू०

करावण. न० (कारण) करवाना; बनवाना. Causing to do or make. सु० च० ३३२;

कराविय. त्रि० (कारित) कराया हुआ. Caused to do. स० ५६४; महा०

करिण. पुं० (करिन्) हाथी; हस्ती. An elephant. उप० ६ टी;

करिणी. स्त्री० (करिणी) हस्तिनी; हथिनी. A female elephant. सु० च० ४;

करिनाह. पुं० (करिनाथ) (१) एरावण; इन्द्र का हाथी. A lordly elephant. (२)

उत्तम हाथी. A noble elephant. सु० च० १०९;

करिस. पुं० (कर्ष) (१) आकर्षण; खींचाव. Attracting. (२) विलेखन; रेखा करण. Furrowing. (३) मान विशेष; पल का चौथा हिस्सा. A particular weight. जो० १;

करिसग. त्रि० (कर्षक) खेती करने वाला; कृषीवल. A cultivator; आवम०

करुणाइय. त्रि० (करुणायित) जिस पर करुणा की गई हो वह. Pitied. गउड०

करुणि. त्रि० (करुणिन्) करुणा करने वाला; दयालु. Tender-hearted; kind. सण०

करोडि. स्त्री (करोटि) सिर की हड्डी. The skull. सुख० २, २९;

कल. त्रि० (कल) मधुर; मनोहर. Sweet. पाअ० —**कंठी.** स्त्री० (कण्ठी) कोकिला; कोयल. The cuckoo. कप्पू०

कलंक. पुं० (कलङ्क) लाञ्छन; चिन्ह. A mark; A spot. कुमा० गउड०

कलंकण. न० (कलङ्कन) कलंकित करना. Stained; Defamed. प्रव० ८;

कलंकल. त्रि० (कलङ्कल) असमञ्जस; अशुभ. Unbecoming; Improper. संत्था०

कलंकिअ. त्रि० (कलङ्कित) कलंकित; दागी. Stained; Defamed. है० ४, ४३८;

कलंकिल्ल. त्रि० (कलङ्किन्) कलंक वाला; दागी. Stained. काल० पि० ५९५;

कलंतर. न०(कलान्तर) व्याज; सूद. Interest on money lent. कुप्र० ३५५;

कलंबुआ. स्त्री० (कलम्बुका) एक गाँव का नाम, जहाँ पर भगवान् महावीर को कालहस्ती ने सताया था. Name of a city. राज०

कलचुलि. पुं० (करचुलि) (१) क्षत्रिय विशेष. A caste of kshatriyas. (२) इस नाम का एक क्षत्रिय वंश. A lineage of kshatriyas. पिंग०

कलण. न० (कलन) (१) शब्द; आवाज. Sounding. (२) संख्यान; गिनती. Numbering. विशे० २०२८; (३) धारण करना. Putting on. सु० च० २५; (४) जानना. Knowing. सु०च०१९; (५) प्राप्ति; ग्रहण. Taking. आ० १६;

कलणा. स्त्री० (कलना) (१) कृति; करण. Doing; Making. कप्पू० (२) धारण करना; लगाना. Putting on; Wearing. कप्पू०

कलय. पुं० (कलाद) सोनार; सुवर्णकार. A goldsmith. षड्०

कययलित्तार. त्रि० (कलकलायितृ) कलकल करने वाला. Making noise. वज्जा०६६;

कलरुद्दाणी. स्त्री० (कलरुद्राणी) इस नाम का एक छन्द. Name of a metre. पिंग०

कलल. न० (कलल) (१) वीर्य और शोणित का समुदाय. Mixture of semen and blood. पउम० ३९, ५६; ११८, ८; (२) कादा; कीचड़; कर्दम. Mud or mire. गउड०

कललिय. त्रि०(कललित) कर्दमित; कीच वाला किया हुआ. Made foul with mud. गउड०

कलविंक. पुं० (कलविङ्क) पक्षि-विशेष; चटक; गौरिया पक्षी. A sparrow. पाअ० गउड०

कलस. पुं० (कलश) (१) स्कन्धक छन्द का एक भेद; छन्द विशेष. A variety of metre. पिंग० (२) पुं०न० एक देव-विमान. A particular celestial car. देवेन्द्र० १४०; (३) वाद्य-विशेष. A kind of musical instrument. राय० ५७ टी;

कलसिया. स्त्री० (कलशिका) वाद्य विशेष. A particular musical instrument. आया० चू० १

कलहण. न० (कलहन) झगड़ा करना. Quarreling. उव०

कलहाइअ. त्रि० (कलहायित) कलह वाला; झगड़ाखोर. A Fond of (prompting) quarrels. पाअ०

कलहि. त्रि० (कलहिन्) झगड़ाखोर. Fond of quarrels. दे० ५, ५४;

कलहोय. न०(कलधौत) सुवर्ण; सोना. Gold. सण०

कला. स्त्री० (कला) समय का सूक्ष्म भाग. A minute division of time. विशे० २०२८;

कलाइआ. स्त्री० (कलाचिका) प्रकोष्ठ; कोनी से लेकर मणिबन्ध तक का हस्तावयव. The fore-arm; The part above the wrist. पाअ०

कलागुरु. पुं० (कलागुरु) कलाचार्य; विद्याध्यापक; शिक्षक. A teacher of arts. सु० च० २५;

कलाव. पुं० (कलाप) शरधि; तूण; जिसमें बाण रक्खे जाते हैं. A quivar. दे०२,१५;

कलावय. न० (कलापक) चार पद्यों की एक वाक्यता. A series of four stanzas on the same subject and forming one grammatical sentence. सम्मत्त०१८७;

कलि. पुं० (कलि) (१) एक नरकावास. A particular hell-abode. देवेन्द्र० २६ ; (२) युग-विशेष; कलियुग. The iron age. उप० ८३३; (३) पर्वत विशेष. Name of a mountain. ती० ५४; (४) प्रथमभेद. The first division. निसी० चू० १५; (५) दुष्ट पुरुष. A vile or wicked man. पाअ० —जुग, न० (युग) कलियुग. The iron age. ती० १५;

कलिअ. त्रि० (कलित) (१) प्राप्त; गृहीत. Taken; Seized. (२) ज्ञात; विदित. Known. पाअ०

कलिआ. स्त्री० (कलिका) अविकसित पुष्प. An unblown flower;A bud. पाअ० गा० ४४२;

कलिंग. पुं० (कलिङ्ग) आदिनाथ भगवान् का एक पुत्र. Name of a son of Lord Adinatha. ती० १४,

कलिंज. पुं०(कलिञ्ज) कट; चटाई. A mat. निसी० चू० १७;

कलिल. त्रि० (कलिल) गहन; घना; दुर्भेद्य. Impervious; Impenetrable. पाअ०

कलुसिअ. त्रि० (कलुषित) पाप-ग्रस्त; मलिन. Sinful; bad से० १०, ५; गउड०

कलुसीकय. त्रि० (कलुषीकृत) मलिन किया हुआ. Made turbid or muddy. उव०

कल्ल. न०(कल्य) (१) शब्द; आवाज. A sound. (२) संख्या; गिनती. A number. विशे० ३४४२; (३) दक्ष; चतुर. Skilful; Dexterous. दे० ८, ६५;

कल्लवत्त. पुं० (कल्यवर्त्त) कलेवा; प्रातर्भोजन. Morning meal; Breakfast. स्त्रम० ६०; नाट०

कल्लवाल. पुं० (कल्यपाल) कलवार; शराब बेंचने वाला. A distiller. मोह० ६२;

कल्लाण. पुं० न० (कल्याण) (१) विवाह; लग्न. Marriage. वसु० (२) देश विशेष. Name of a country. (३) नगरविशेष. Name of a city. ती० (४) निर्वाण; मोक्ष. Final emancipation; Beautitude. विशे० ३४४०; (५) समृद्धि; वैभव. Prosperity. कप्प० (६) तप विशेष. A kind of austerity. प्रव० (७) सुवर्ण. Gold. सिरि० ३७३;

कल्लाणी. स्त्री० (कल्याणी) (१) कल्याण करने वाली स्त्री. A female doing good; A beneficial woman. गउड० (२) दो वर्ष की बछिया. A heifter of two years. उत्तर० १०३;

कल्लिं. अ० (कल्ये) कल दिन; कल को. To-morrow. गा० ५०२;

कल्लोलिणी. स्त्री० (कल्लोलिनी) नदी. A river. कप्पू०

कवइय, त्रि० (कवचित) वख्तर वाला; वर्मित. Armoured; Mailed. पउम० ७०, ७१;

कवग्ग. पुं० (कवर्ग) 'क' से 'ङ' तक के पांच अक्षर. Five letters form क to ङ. धर्मवि० १४;

कवट्टिअ. त्रि० (कदर्थित) पीड़ित; हैरान किया हुआ. Tormented; Harassed. हे० १, १२४;

कवड्ड. पुं० (कपर्द) बड़ी कौड़ी; वराटिका. A small shell or cowrie. जी० १५;

कवड्डि. पुं०(कपर्दिन्) (१) यक्ष विशेष. Name of a demi-god. सुपा० ५१२; (२) महादेव; शिव. An epithet of Siva. कुमा०

कवण. त्रि०(किम्) कौन. Who? What ? Which ? पउम० ७२, ८; कुमा०

कवलण. न०(कवलन) ग्रसन; भक्षण. Swallowing; Eating. सु० च० ४७४;

कवलिअ. त्रि० (कवलित) ग्रसित; भक्षित. Eaten; Swallowed. सु० च० १२१; ३१६;

कवि. पुं० (कवि) शुक्र; ग्रह विशेष. The planet Vinus. सु० च० ५६२;

कविअ. न० (कविक) लगाम. The bit of a bridle. सु० च० २१३;

कवित्त. न० (कवित्व) कविता; कवित. Poetry. सुर० १, ४२;

कविलिअ. त्रि० (कपिलित) कपिल रंग वाला किया हुआ; भूर रंग से रंगित. Coloured with a tawny Colour. गउड०

कविस. पुं० (कपिश) वर्ण विशेष; काला-पीला रंग; बदामी; कृष्ण-पीत-मिश्रित वर्ण. The brown colour. (२) कपिश वर्ण वाला. Brown; Reddish colour. पाअ० गउड०

कवोय. पुं० (कपोत) (१) म्लेच्छ देश विशेष. Name of a Mlechehha country. पउम० २७, ७;

कवोसण. त्रि० (कदुष्ण) थोड़ा गरम. Tepid; Lukewarm. प्राकृ० १;

कव्व. पुं० (काव्य) (१) ग्रह-विशेष; शुक्र. The planet. Venus. (२) त्रि० वर्णनीय; श्लाघनीय. worthy to be Praised. हे० २, ७६;

कव्वइत्त. त्रि० (काव्यवत्) काव्य वाला. Poetic. हे० २, १५६;

कव्वाय. पुं० (क्रव्याद) (१) राक्षस; पिशाच. A demon; A goblin. स० २१३; पउम० ७, १०; (२) त्रि० कच्चा मांस खाने वाला. Eating raw flesh. पउम० २२, ३५; (३) मांस खाने वाला. Flesh-eater. पाअ०

कस. न० (कष) कर्म; कर्मपुद्गल. A karmic atom. "कम्मं कसं भवो वा कसं" विशे० १२२८;

कसण. पुं० (कृष्ण) (१) वर्ण विशेष. Black colour. (२) त्रि० कृष्ण रंग वाला. काला; श्याम. Black. हे० २, ७५; ११०; कुमा० —**पक्ख.** पुं० (पक्ष) कृष्ण पक्ष; बदि पखवारा. The dark half of a luner month. पाअ० **सार.** पुं० (सार) (१) वृक्ष विशेष. A kind of tree. (२) हरिण की एक जाति. The spotted antelope. नाट मृच्छ० ३;

कसण. त्रि० (कृत्स्न) सकल; सब; सर्व. All Whole. हे० २, ७५;

कसणिअ. त्रि०(कृष्णित) काला किया हुआ. Blackened. पाअ०

कसाय. पुं० (कषाय) (१) क्राथ; काढ़ा. A decoction. (२) कषैला स्वाद वाला. Astringent. (३) कषाय रंग वाला, Brown-coloured. (४) सुगन्धी; खुशबूदार. Odorous. Perfumed. हे० २, १६०;

कसि. त्रि० (कषिन्) मारने वाला; विनाशक. Destructive; Ruinous. सुख० १, १;

कसिआ. स्त्री० (कशिका) प्रतोद; चाबुक. A whip. सुर० १३, १७०;

कसुमीरा. स्त्री० (कश्मीर) एक उत्तर भारतीय देश. Kashmir district. प्राकृ० २८, ३३;

कस्सव. पुं० (काश्यप) वंश विशेष. A family by that name. (२) ऋषि विशेष. Name of Rishi. अभि० २६;

कह. पुं० (कफ) शरीरस्थ धातु विशेष. Phlegm, one of the three humours of the body. कुमा०

कहआ. अ० (कथंवा) वितर्क और आश्चर्य अर्थ को बतलाने वाला अव्यय. A particle denoting 'how indeed or how possibly.' से० ७, ३४;

कहाणग-य. न० (कथानक) (१) प्रसंग; प्रस्ताव. An occasion. स० १३३; ५८८; (२) प्रयोजन; कार्य. An object or aim. स० ५८५;

कहावण पुं० (कार्षापण) सिक्का विशेष. A kind of coin. हे० २, ७१; ६३ कुमा०

कहाविअ. त्रि० (कथित) कहलाया हुआ. सु० च० ६५; ४५७;

कहिया. स्त्री० (कथिका) कथा; कहानी. A story. उप० १०३१ टी;

काइआ. स्त्री० (कायिकी) मूत्र; पेशाब. Urine. ओघ० नि० २१६; (२) शौच क्रिया. Voiding of excrement. स० ६४६;

काइंदी. स्त्री० (काकन्दी) इस नाम की एक नगरी; बिहार की एक नगरी. Name of a city. संथा० ७६;

काउमण. त्रि० (कर्त्तुमनस्) करने की चाह वाला. Desirous of doing. उव० उप० पृ० ७०; सं० ६०;

काकंदग. पुं० (काकन्दक) एक जैन महर्षि. Name of a Jain saint. कप्प०

काकंदिय. पुं० (काकन्दिक) एक जैन महर्षि. Name of a Jain saint. कप्प०

काकंदिया. स्त्री० (काकन्दिका) जैन मुनिओं की एक शाखा. A branch of Jain saints. कप्प०

कागतालसंजीवगनाय. पुं० (काकत्तालसंजीवक न्याय) काकतालीय न्याय. The maxim of the crow and the palm-fruit. It takes its origin from the unexpected and sudden fall of a palm-fruit upon the head of a crow (so as to kill it) at the very moment of its sitting on a branch of that tree; and as used to denote a very unexpected and accidental occurrence whether, welcome or unwelcome. उप० १४२ टी;

कागतालिज्ज. न० (काकतालीय) कौए का अतर्कित आगमन और ताल फल का अकस्मात् गिरना होता है ऐसा अवितर्कित संभव; अकस्मात् कार्य का होना. (Any thing) taking place quite unexpectedly and accidently. आया० टी०

कागथल. पुं० (काकस्थल) देश विशेष. Name of a country. दे० २, २७;

कागली. स्त्री० (काकली) सूक्ष्म गीत ध्वनि; A Low and sweet tone. (२) स्वर

विशेष. A particular voice. सु० च० ५६;

कागोणंद. पुं० (काकोनन्द) इस नाम की एक म्लेच्छ जाति. A particular class of Mlechchhas. पउम० ३४, ४१;

काढिण्ण. न० (काठिन्य) कठिनता. Hardness; Tightness. धर्मसं० ५१; ५४;

काढ. पुं० (क्वाथ) काढ़ा. A decoction, solution prepared with a continued or gentle heat. कुलक० ११;

काणिट्ठा. स्त्री० (काणेष्टा) लोहे की ईंट. An iron brick. वव० ४;

काणीण. पुं० (कानीन) कुंवारी कन्या से उत्पन्न पुत्र. The son of an unmarried woman. भवि०

काम. पुं० (काम) (१) रोग; बिमारी. A disease. दसनि० २; १५;—**काम.** पुं० (काम) छन्द विशेष. Name of a metre. पिंग०

कामंध. पुं० (कामान्ध) विषयातुर; तीव्र-कामी. Passionate; Love sick. प्रासू० १७६;

कामग्घ. न० (कामघ्न) आयंबिल तप. One kind of religious austerity called Ayambil. संबोध० ५८;

कामघड. पुं० (कामघट) ईप्सित चीज को देने वाला दिव्य कलश. A divine jar accomplisher of desired objects. आ० १४;

कामडहण. पुं० (कामदहन) महादेव; शिव. Mahadev; Shanker; Shiv. वज्जा० ६८;

कामदाइणी. स्त्री० (कामदायिनी) ईप्सित फल को देने वाली विद्या विशेष. A kind of magical skill granting every desired object. पउम० ७, १३५;

कामण. न० (कामन) चाह; अभिलाष. Wish; Desire. महा०

कामिअ. त्रि० (कामिक) (१) काम-संबन्धी; विषय संबन्धी. Pertaining to passions. भक्त- १११; (२) न० तीर्थ विशेष. Pilgrimage by that name. ती० २८;—**कामिअ.** (३) सरोवर-विशेष. A particular lake. राज० (४) त्रि० इच्छा पूर्ण करने वाला. Fulfiller of desires. स० ३६•

कामिणी. स्त्री० (कामिनी) कान्ता; स्त्री. A lovely or beautiful woman. सु० च० ५;

कायंबर. न० (कादम्बर) मद्य-विशेष; गुड़ का दारू. A spirituous liquor distilled from the molasses. पउम० १०२, १२२;

कायंबरी. स्त्री० (कादम्बरी) मदिरा; दारू. A spirituous liquor or wine. पाअ० पउम० ११३, १०; (२) अटवी-विशेष. A kind of hut or cottage. स० ५५१; (३) एक गुहा का नाम. Name of a cave. कुप्र० ६३;

कायणिरोह. पुं० (कायनिरोध) शरीर व्यापार का परित्याग. Abandonment or utterly given up of corporeal acts. आव० ४;

कायत्थ. पुं० (कायस्थ) जाति विशेष; कायथ जाति; कायस्थ नाम से प्रसिद्ध जाति. Name of a particular caste. मुद्रा० ७६; मृच्छ० ११७;

कायवंझ. पुं० (कायवन्ध्य) (१) ग्रह-विशेष. A particular planet. (२) ग्रहाधिष्ठायक देव विशेष. A presiding god of this planet. राज०

काया. स्त्री० (काया) शरीर; देह. The body. प्रासू० ११२;

कायाग. पुं० (कायाक) नट-विशेष; बहुरूपिया. A masker. बृह० ४;

कारग. त्रि० (कारक) (१) कराने वाला. Causing to do. विशे० (२) न० कर्ता, कर्म वगैरह व्याकरण प्रसिद्ध कारक. (In gram.) The relation subsisting between a noun and a verb in a sentence. विशे० ३३८४; (३) उदाहरण; दृष्टान्त. An example. ओघ० नि० १६;

कारण. न० (कारण) अपवाद. An exception. कप्प०

कारणिअ. पुं० (कारणिक) न्याय कर्ता; न्यायाधीश. A judge or magistrate. सु० च० ११८;

कारणिज्ज. त्रि० (कारणीय) प्रयोजनीय. Having an object or a cause. स० ३२६;

कारवस. पुं० (कारवश) देश-विशेष. Name of a country. भवि०

कारविय. त्रि०(कारित) कराया हुआ. Caused to do. सुर० १, २२६;

कारह. त्रि० (कारभ) करभ-संबन्धी. Pertaining to a young camel. गउड०

कारागार. पुं० न० (कारागार) कैदखाना; जेल. A jail or prison. सु० च० १२२;

कारावय. त्रि० (कारक) कराने वाला; विधायक. Causing to do. स० ५५७;

काल. पुं०(काल) (१) विलम्ब; देरी. Delay. स्वप्न० ६१; (२) उमर; वय. Age. स्वप्न० ४२; (३) ऋतु. A season. स्वप्न० ४२; (४) ज्योतिष शास्त्र-प्रसिद्ध एक कुयोग. (In astro.) A particular inauspicious conjunction (of planets). गण० १६; (५) अभाव. Privation; Non-existence; Nullity. बृह० ४ ;

कालंजर. पुं० (कालञ्जर) (१) देश-विशेष. Name of a country. पिंग० (२) पर्वत विशेष. Name of a mountain. आवम०

कालक्खर. पुं० न० (कालाक्षर) (१) अल्प ज्ञान; अल्प शिक्षा. A little knowledge. (२) अल्प-शिक्षित. A little educated. गा० ८७८;

कालक्खरिअ. त्रि० (कालाक्षरिक) अक्षर ज्ञान वाला; शिक्षित. Educated. कप्पू०

कालग-य. पुं० (कालक) भ्रमर; भमरा. A male wasp. राज०

कालपिट्ठ. पुं० न० (कालपृष्ठ) (१) कर्ण का धनुष. Name of the bow of Karna. (२) काला हरिण. A species of antelope. (३) क्रौञ्च पक्षी. A curlew or heron. पि० ५३;

कालरत्ति. स्त्री० (कालरात्रि) प्रलय-रात्रि; प्रलय काल. The night of destruction at the end of the world. गउड०

कालसंदीव. पुं० (कालसंदीप) त्रिपुरासुर. Name of a demon called Tripura. आक०

कालसार. पुं० (कालसार) मृग की एक जाति; काला मृग. The black antelope. गा० २५ ;

कालसोअरिय. पुं० (कालसौकरिक) स्व-नाम ख्यात एक कसाई. Name of a butcher. आक०

काला. स्त्री० (१) श्याम वर्ण वाली. A black female. (२) तिरस्कार करने वाली. A woman who despises. कुमा०

कालाइक्कमय. न० (कालातिक्रमक) तप विशेष; दिन के पूर्वार्ध तक आहार-त्याग. A kind of a religious austerity. संबोध० ५८;

कालि. पुं० (कालिन्) बिहार का एक पर्वत. A mountain of Behar. ती० १३;

कालिग. पुं० (कालिङ्ग) (१) देश विशेष. Name of a country. आ० १२; (२) त्रि० कलिङ्ग देश में उत्पन्न. Born in the Kalinga country. पउम० ६६, ५५;

कालिंजर. न० (कालिञ्जर) (१) जंगल विशेष. Name of a forest. पउम० ५८, ६;

तीर्थ स्थान-विशेष. A particular holy-place. ती० ६;

कालिंदी. स्त्री० (कालिन्दी) (१) यमुना नदी. The river Yamuna. पाअ० (२) एक इन्द्राणी; शक्रेन्द्र की एक पटरानी. The crowned queen of Shakrendra. पउम० १०२, १५६;

कालिगी. स्त्री० (कालिकी) संज्ञा विशेष; बहुत समय पहले गुजरी हुई चीज का भी जिससे स्मरण हो सके वह. विशे० ५०८;

कालिम. पुं० स्त्री० (कालिमन्) श्यामता; कृष्णता;दागीपन. Blackness. सुर०३,४४; आ० १२;

कालिय. पुं० (कालिक) इस नाम का एक सर्प. Name of a serpent. सु० च० १८१;

कालियसरिणा. त्रि० (कालिकसंज्ञिन्) कालिकी संज्ञा वाला, विशे० ५०६;

काली. स्त्री० (काली) (१) पार्वती; गौरी. An epithet of Parvati. पाअ० (२) इस नाम का एक छंद. Name of a metre. पिंग०

कालुसिय. न० (कालुष्य) कलुपता; मलिनता. Foulness; Turbidness. आउ०

कालुस्स. न० (कालुष्य) कलुषपन, Dirtiness, or Turbidness. सा० २;

कालेय. न० (कालेय) (१) काली देवी का अपत्य. A son of 'Kali' goddess. (२) सुगन्धी द्रव्य-विशेष; कालचन्दन. Black sandalwood. स० ७५;

कावध. पुं० (कावध्य) (१) एक महा-ग्रह. One major planet. (२) ग्रहाधिष्ठायक देव विशेष. A presiding god of this planet. राज०

कावालिअ. पुं० (कापालिक) अघोर संप्रदाय का मनुष्य. A follower of a certain Saiva sect characterized by carrying skulls of men in the form of garlands and eating anddrinking from them. सु० च० १७४;

कावालिआ-कावालिणी. स्त्री० (कापालिकी) कापालिक-व्रत वाली स्त्री. A woman having the Kapalika-vow.गा०४०८;

कावेअ. न० (कापेय) वानरपन; चञ्चलता. Monkey-like behaviour. अचु० ६२;

कासव. पुं० (कश्यप) (१) इस नाम का एक ऋषि. Name of a Rishi. प्राम० (२) हरिण की एक जाति. A species of deer. (३) एक जात की मछली. One kind of fish. (४) दक्ष प्रजापति का जामाता. Son-in-law of Daksha prajapati. (५) त्रि० दारू पीने वाला. A drunkard. हे० १, ४३; पड्०

कासविज्जया. स्त्री० (काश्यपीया) जैन मुनियों की एक शाखा. A branch of Jain Munies (Saints). कप्प०

कासवी. स्त्री० (काश्यपी) (१) पृथ्वी; धरित्री. The earth. कुमा० (२) कश्यप गोत्रिया स्त्री. A woman of the kashyapa lineage. कप्प०

कासा. स्त्री० (कृशा) दुर्बल स्त्री. A weak woman. हें० १, १२७; पड्०

कासाइया-कासाई. स्त्री० (काषायी) कषाय रंग से रंगी हुई साड़ी; लाल साड़ी. A red coloured sari. कप्प० उवा०

कासाय. त्रि० (काषाय) कषाय रंग से रंगा हुआ. Red coloured; Dyed of a reddish colour. गउड०

कासार. न० (कासार) (१) तालाब; छोटा सरोवर. A pond or lake. सु०च० १६६; (२) पक्वान्न विशेष; कँसार. A particular sweat-meat. स० १८६; (३) पुं० समूह;

जत्था. A multitude or collection. गउड०

कासिअ. न० (कासित) छींक. A sneeze. राज०

काहल. त्रि० (कातर) कातर; डरपोक. Timid; Cowardly. हे०१, २१४; २५४;

काहल. पुं० न० (काहल) वाद्य विशेष. A kind of musical instrument. सुर० ३, ९६;

काहला. स्त्री० (काहला) वाद्य-विशेष; महा ढक्का. A kind of musical instrument; A large drum. विक्र० ८७;

किअंत त्रि०(कियत्) कितना. How much; How great; How far; How many; Of what extent or qualities. सण०

किआडिआ. स्त्री० (कृकाटिका) गला का उन्नत भाग. The raised and straight part of the neck. पाअ०

किइ. स्त्री० (कृति) कृति; क्रिया; विधान. Creation; Work. पड्० प्राप्र० उव०

किंकरसच्च. पुं० (किङ्करसत्य) (१) परमेश्वर; परमात्मा. Almighty; God. (२) अच्युत; विष्णु An epithet of Vishnu. अचु० २;

किंकार. पुं० न० (क्रेङ्कार) अव्यक्त शब्द-विशेष. A kind of indistinct sound. सिरि० ५४१;

किंकरी. स्त्री० (किङ्करी) दासी; नौकरानी. A female servant. कप्पू०

किंकायव्वया. स्त्री० (किंकर्तव्यता) क्या करना है वह जानना. Any situation in which one asks oneself what should be done. **—मूढ.** त्रि० (मूढ) किंकर्तव्य-विमूढ; हक्काबक्का; भौंचक्का. Being at a loss or perplexed what to do. महा०

किंकिच्चजड. त्रि० (किंकृत्यजड) हक्काबक्का; वह मनुष्य जिसे यह न सूझ पड़े कि क्या किया जाय. Being at a loss or perplexed what to do. श्रा० २७;

किंकिणिआ. स्त्री०(किङ्किणिका) क्षुद्र घण्टिका. A small bell. सु० च० १५६;

किंकिणी. स्त्री० (किङ्किणी) क्षुद्र घण्टिका. A small bell. सु० च० १५४;

किंचहिय. त्रि० (किञ्चिदधिक) कुछ ज्यादा Some what or a little more. सुपा० ४३० ;

किंदिय. न० (केन्द्र) (१) वर्तुल का मध्य भाग. The centre of a circle. (२) ज्योतिष में इष्ट लग्न से पहला, चौथा, सातवां और दसवां स्थान. (In astro.) Distance of a planet from the first point of its orbit in the 4th, 7th or 10th degree. "किंदियठाणट्ठियगुरुम्मि" सु० च० ३९ ;

किंदुअ. पुं० (कन्दुक) कन्दुक; गेंद. A ball. भवि०

किंनर. पुं० (किन्नर) (१) भगवान् धर्मनाथ जी के शासन देव का नाम. Name of a Shasan Deo of Lord Dharmanatha. संति०८; (२) देव-गन्धर्व; देव-गायन. A celestial musician. कुमा०

किंनु. अ० (किंनु) पूर्वपक्ष, आक्षेप, आशंका का सूचक अव्यय. A particle denoting the prima facie argument, allurement and doubt. वव० १;

किंवयंती. स्त्री०(किंवदन्ती) जन-श्रुति; जन-रव. Rumour; Report. हम्मीर० ३६;

किंसारु. पुं० (किंशारु) सस्य-शूक; सस्य का तीक्ष्ण अग्र भाग. The beard of corn. दे० २, ६;

किंसुअ. पुं० (किंशुक) (१) पलाश का पेड़; टेसू; ढाक. One kind of tree having beautiful red blossoms but without any odour. सुर० ३, ४६; (२) न० पलाश का पुष्प. The blossom of this tree. हे० १, २६; ८६;

किक्किंधा. स्त्री० (किष्किन्धा) नगरी-विशेष. A city named Kiskindha. से० १४,५५;

किक्किंधि. पुं० (किष्किन्धि) (१) पर्वत-विशेष. Name of a mountain पउम० ६,४५; (२) इस नाम का एक राजा. Name of a king. पउम० ६, ४५;

किच्चंत. त्रि० (कृत्यमान) (१) छिन्न किया जाता; काटा जाता. One which is being cut. (२) पीड़ित किया जाता; सताया जाता. One which is being oppressed. राज०

किच्चा. स्त्री० (कृत्या) (१) काटना; कर्त्तन. Cutting. उप० पृ० ३५६; (२) क्रिया; काम; कर्म. An action or deed. (३) देव वगैरह की मूर्त्तिका एक भेद. A variety of idols of gods. (४) जादुगिरि; जादू. Witchcraft; Magic. (५) रोग-विशेष; मटाभारी का रोग. A kind of disease. हे० १,१२८;

किच्चि. स्त्री०(कृत्ति) (१) मृग वगैरः का चमड़ा. The hide of an antelope etc. (२) चमड़े का वस्त्र. The leather garment (३) भूर्जपत्र; भोजपत्र, The bark of the birch-tree used for writing upon etc. (४) कृतिका नक्षत्र. One of the lunar mansions; Pleiades. षड् हे० २, १२; ८६;

किच्चिरं. अ० (कियच्चिरम्) कितने समय तक; कब तक ? How long ? उप० १२८ टी;

किच्छ. त्रि० (कृच्छ्र) (१) कष्ट-साध्य;कष्ट-युक्त. Causing trouble; Painful. हे० १, १२८; (२) क्रि० वि० दुःख से; मुश्किल से. With great difficulty; Painfully. सुर० ८, १४८;

किज्जिअ. त्रि० (कृत) किया गया; निर्मित. Done; Made; Performed. पिंग०

किट्ट. न० (किट्ट) रंग-विशेष. A species of colour. उर० ६, ५;

किट्टीकय. त्रि० (किट्टीकृत) मिला हुआ; एकाकार. Mingled; Mixed. उव०

किडग. त्रि० (क्रीडक) क्रीडा करने वाला. A player of past time. सूय० १,४,२ टी;

किडि. पुं० (किरि) सूकर; सूअर. A hog or boar. हे० १, २५१; षड्०

किण. पुं० (किण) (१) घर्षण चिन्ह; घर्षण की निशानी. A mark of friction. गउड० –किण. (२) मांस ग्रन्थि. A gland. (३) सूखा घाव. A dry wound. सु० च० ३७० ;

किणि त्रि० (क्रयिन्) खरीदने वाला. A purchaser or buyer. संबोध० १६;

किणिय. त्रि०(क्रीत) किता हुआ; खरीदा हुआ. Bought. सु० च० ४३४;

किणिय. पुं० (किणिक) (१) रस्सी बनाने का काम करने वाली मनुष्य जाति. A particular human tribe making strings. पंचू० —किणिय. (२) मनुष्य की एक जाति, जो वादित्र बनानी और बजाती है. A class of human being making and playing musical instruments. वव० ३;

किणिया. स्त्री० (किणिका) छोटा फोड़ा; फुन्सी. A small boil. स० १८०;

किणो. अ० (किमिति) क्यों; किस लिए? For what purpose ? हे० २, २१६; पाअ गा० ६७; महा०

किरण. त्रि० (कीर्ण) (१) उत्कीर्ण; खुदा हुआ. Dug. सुपा० ५७१;

कितव. पुं० (कितव) द्यूतकर; जूआरी. A gambler. दे० ४, ८;

कित्तण. न० (कीर्त्तन) (१) वर्णन; प्रतिपादन. Description. (२) कथन; उक्ति. Telling. विशे० ६४०; गउड० कुमा०

कित्तय. त्रि० (कीर्तक) कीर्तन कर्ता. Religious songer. प्रव० २१६ टी

कित्ति पुं० (कीर्ति) इस नाम का एक जैन मुनि, जिसके पास पांचवें बलदेव ने दीक्षा ली थी. Name of a Jain saint who initiated the fifth Baladeo. पउम० २०, २०५;

कित्तिकर. पुं० (कीर्त्तिकर) भगवान आदिनाथ के एक पुत्र का नाम. Name of a son of Lord Adinatha. राज०

किन्न. त्रि० (क्लिन्न) आर्द्र; गीला. Wet; Moistened. हे० ४, ३२६;

किब्बिस. न० (किल्विष) (१) मांस. Flesh. स० २६३; (२) त्रि० पापी; दुष्ट. Wicked. धर्म० ३; (३) कर्बुर; चितकबरा. Variegated. तंदु०

किब्बिसिया. स्त्री० (कैल्बिषिकी) एक प्रकार की भावना; धर्म गुरु वगैरः की निन्दा करने की आदत. One kind of conception. Habit to speak evil of Religious Gurus (Priest) & of others. धर्म० ३

किमस्स. पुं० (किमश्व) नृप विशेष, जिसने इन्द्र को संग्राम में हराया था, और शाप लगाने से जो मर कर अजगर हुआ था. Name of a king who defeated the lord of gods in the battle and who became a boa-constrictor by the curse. निसी० चू० १;

किमु. अ० (किमु) (१) वितर्क. Guess; Conjecture. (२) निन्दा. Censure; Reproach. (३) निषेध. Prohibition. हे० २, २१७; पिंग०

किमुय. अ० (किमुत) इन अर्थों का सूचक अव्यय. A particle denoting. (१) प्रश्न. Question. (२) विकल्प. Doubt. (३) वितर्क. Conceits; Conjectures. (४) अतिशय. Excessive. हे० २, २१८; "किमुय सेसेहिं" विशे० १०६१;

किम्मीर. त्रि० (किर्मीर) (१) कर्बर; कबरा. Variegated; Spotted. पाअ० (२) पुं० राक्षस विशेष जिसको भीमसेन ने मारा था. Name of a Rakshasa slained by Bhima. वेणी० ११७; (३) वंश विशेष. A lineage or family. रंभा०

कियंत. त्रि० (कियत्) कियत्; कितना. How much; How great; How far. सम्मत्त० २२८;

कियाणग. न० (क्रयाणक) किराना; करियाना; बेचने योग्य चीज़. A thing for sale. सुर० १, ६०;

किर. अ० (किल) इन अर्थों का सूचक अव्यय. A particle expressing. (१) संभावना. Probability; Hope. (२) हेतु; निश्चित कारण. Cause; Reason (३) वार्ता प्रसिद्ध अर्थ. Proverbial meaning. (४) अरुचि. Disgust; Dislike. (५) अलीक; असत्य. Untruth or falsehood. (६) संशय; संदेह. Doubt or Suspicion. हे० २, १८६; षड्० गा० १२६; प्रासू० १७; दस० १; (७) पाद पूर्ति में भी इसका प्रयोग होता है. Used also as an Expletive. क० गं० ४, ७६;

किरणिल्ल. त्रि० (किरणवत्) किरणवाला; तेजस्वी. Brilliant; Radiant. सुर० २, २४२;

किराय. पुं० (किरात) भील. Name of a degraded mountain tribe who live by hunting; A mountaineer; A Bhil. सु० च० ३६१; सुर० २, २७; १८०; हे० १, १८३;

किरि. पुं० (किरि) (१) भालु की आवाज. Growling. पउम० ९४, ४५; (२) सूकर; सूअर. A Hog or boar. गउड०

किरिया. स्त्री० (क्रिया) शास्त्रोक्त अनुष्ठान; धर्मानुष्ठान. A religious rite or ceremony. प्रव० १४९;

किरीडि. पुं० (किरीटिन्) अर्जुन. Name of Arjuna. वेणी० १९२;

किरीत. त्रि० (क्रीत) किता हुआ; खरीदा हुआ. Purchased. प्राप्र०

किरीय. पुं० (किरीय) (१) एक म्लेच्छ देश. A non-Aryan country. (२) उसमें उत्पन्न म्लेच्छ जाति. A Mlechchha tribe born in this country. राज०

किरोलय. न० (किरोलक) फल विशेष; किरोलिका वल्ली का फल.One kind of fruit. उर० ९, ५;

किलंज. न० (किलञ्ज) तृण-विशेष. One kind of grass. धर्मवि० १३५;१३९;

किलकिलाइय. न०(किलकिलायित) 'किलकिल' ध्वनि; हर्ष ध्वनि. A sound or cry expressing joy or pleasure. आवम०

किलाचक्क. न० (क्रीडाचक्र) इस नाम का एक छंद; वृत्त. Name of a metre. पिंग०

किलाड. पुं० (किलाट) दूध का विकार विशेष; मलाई. Milk-cream. दे० २, २२;

किलिकिलि. न० (किलिकिलि) इस नाम का एक विद्याधर का नगर. A town or city of Vidyadhar. इक०

किलिगिलिय. न० (किलिकिलित) 'किलकिल' आवाज करना; हर्ष-द्योतक ध्वनि-विशेष. A sound or cry expressing joy or pleasure. स० ३७०; ३८५;

किलित्त. त्रि० (क्लृप्त) कल्पित; रचित. Prepared; Done. प्राप्र० षड्० हे०१,१४५;

किलित्ति. स्त्री० (क्लृप्ति) रचना; कल्पना. Arranging. पि० ५९;

किलिसिअ. त्रि० (क्लेशित) आयासित; क्लेश प्राप्त. Distressed or grieved.स०१४९;

किलिस्सिअ. त्रि०(क्लिष्ट) क्लेश-प्राप्त; क्लेशयुक्त. Distressed or troubled. उप० पृ० ११९;

किलेस. पुं० (क्लेश) (१) खेद; थकावट. Fatigue; Weariness. (२) दुःख का कारण. The cause or root of unhappiness. (३) शुभाशुभ कर्म. Karma. बृह० १;

किलेसिय. त्रि० (क्लेशित) दुःखी किया हुआ. Troubled; Pained. सुर०४,१६७;१९९;

किवण. कंजूस; अदाता. A miser. दे०२,३१;

किवा. स्त्री० (कृपा) दया; मेहरबानी. Mercy; Favour, Compassion. —वन्न. त्रि० (पत्न) कृपा-प्राप्त;दयालु. Kind;Merciful. पउम० ९५, ४७;

किवालु. त्रि० (कृपालु) दयालु; दया करने वाला. Kind, Compassionate. पउम० ३४, ५०; ९७, २०;

किवीडजोणि. पुं०(कृपीटयोनि) अग्नि. Fire. सम्मत्त० २२९;

किसंग. त्रि० (कृशाङ्ग) दुर्बल शरीर वाला. Lean; Thin. गा० ९५७;

किसर. पुं० (कृशर) (१) पक्वान्न-विशेष; तिल, चावल और दूध की बनी हुई एक खाद्य चीज. A kind of sweatmeat. (२) खिचड़ी; चावल और दाल का मिश्रित भोजन विशेष. Hotchpotch. हे० १, १२८;

किसरा. स्त्री०(कृशरा) खिचड़ी. Hotchpotch. हे० १, १२८.

किसलइय. त्रि० (किसलयित) अंकुरित; नये अंकुर वाला. Having a younger and tender shoot or foliage. सुर०३,३६;

किसाणु. पुं० (कृशानु) (१) अग्नि; आग. Fire. (२) वृक्ष-विशेष; चित्रक वृक्ष. Name of a tree. (३) तीन की संख्या. The number three. हे० १,१२८; षड्०

किसिअ. त्रि० (कृशित) दुर्बलता-प्राप्त; कृशता युक्त. Weak; Lean; गा०४०; वजा०४०;

किसिअ. त्रि० (कृषित) (१) विलिखित; रेखा किया हुआ. Furrowed. (२) जोता हुआ; कृष्ट. Cultivated. (३) खींचा हुआ. Drawn. हे० १, १२८;

किसीवल. पुं० (कृषीवल) कर्षक; किसान. A Cultivator; A ploughman; A farmer. श्रा० १६;

कीइस. त्रि० (कीदृश) कैसा; किस तरह का. Of what kind or sort ? Of what nature ? स० १४०;

कीकस. पुं० (कीकश) (१) कृमि-जन्तु विशेष. One kind of insect. (२)न० हड्डी;हाड़. A bone. (३) त्रि० कठिन; कठोर. Hard; Firm. राज०

कीडइल्ल. त्रि० (कीटवत्) कीडा वाला; कीटक युक्त. Rotten. गउड०

कीडण. न० (क्रीडन) खेल; क्रीड़ा. Play or game. सुर० १, ११८;

कीडिया. स्त्री० (कीटिका) पिपीलिका; चींटी. An ant. सुर० १०, १७६;

कीडी. स्त्री० (कीटि) पिपीलिका; चींटी. An ant. उप० १४७ टी; दे० २, ३;

कीणासगिह. न० (कीनाशगृह) मृत्यु; मौत. Death. उप० १२६ टी;

कीर. पुं० (कीर) (१) देश विशेष; काश्मीर देश. The country of Kashmir.(२) त्रि० काश्मीर देश संबंधी. Pertaining to Kashmir. (३) काश्मीर देश में उत्पन्न. Born or produced in Kashmir. विशे० ४६४ टी;

कीरल. पुं० (कीरल) देश-विशेष. Name of a country. पउम० ६८, ६४;

कीरी. स्त्री० (कीरी) लिपि विशेष; कीर देश की लिपि. The written characters, letters or alphabet of the Kira country. विशे० ४६४ टी;

कीलणअ. न०(क्रीडनक) खिलौना. A Toy. अभि० २४२;

कीलाल. न० (कीलाल) रुधिर; खून; रक्त. Blood. उप० ८६; पाअ०

कीलालिअ. त्रि० (कीलालित) रुधिर-युक्त; खून वाला. Bloody. गउड०

कीलिआ. स्त्री० (कीलिका) छोटा खूँटा; खूंटी. A small peg. क० गं० १, ३६;

कीव पुं० (क्लीव) नपुंसक. An impotent man. बृह० ४;

कीस. अ० (कस्मात्) क्यों; किस से; किस कारण से. Why for ? उव० हे०३, ६८;

कु. अ० (कु) (१) अल्प; थोड़ा. A little. (२) निषिद्ध; निवारित. Forbidden; Prohibited. हे० २, २१७; से० १, २६; सम्म०१;(२) स्त्री०पृथ्वी; भूमि. The earth. सम्म०१ टी; से०१, २६;—**त्तिअ.** न० (त्रिक) (१) तीनों जगत् ; स्वर्ग, मर्त्य और पाताल लोक. The three worlds—Heaven, the earth and the lower (Hell) world. (२) तीनों जगत में स्थित पदार्थ. —**त्तिअ.** त्रि० (त्रिज) तीनों जगत् में उत्पन्न वस्तु. A produce of three world. आवम० —**त्तिआवण.** पुं० न० (त्रिकापण) तीनों जगत् के पदार्थ जहां मिल सके ऐसी दुकान. A shop where worldly-purchases can be made. —**वलय.** न० (वलय)

पृथ्वी-मण्डल. The circuit of the earth. आ० २७;

कुइअ. त्रि० (कुचित) सकुचा हुआ. Contracted. प्रव० ६२;

कुइय. त्रि०(कुपित) क्रुद्ध; कोप-युक्त. Angry; Wrathful. भवि०

कुउअ. पुं० न० (कुतुप) स्नेह-पात्र; घी, तैल वगैरः भरने का चमड़े का पात्र-विशेष. A small leathern bottle for Ghee, oil etc. पाअ०

कुऊहल. न० (कुतूहल) (१) अपूर्व वस्तु देखने की लालसा-उत्सुकता. Curiosity of seeing an extraordinary thing. (२) कौतुक; परिहास. Joking; Jesting. हे० १, ११७; कुमा०

कुओइ. अ० (कुतश्चित्) कहीं से; किसी से. स० १८५;

कुओवि. अ० (कुतोपि) कहीं से भी. काल०

कुंआरी. स्त्री०(कुमारी) वनस्पति विशेष; कुवारपाठा; घीकुवार. One kind of medical plant. आ० २०; जी० १०;

कुंग. पुं० (कुङ्ग) देश विशेष. Name of a country. भवि०

कुंच. पुं० (क्रौञ्च) इस नाम का एक असुर. Name of a demon. पाअ० —अरि. पुं० (अरि) कार्तिकेय; स्कन्द. An epithet of Kartikeya. पाअ०

कुंचरवा. स्त्री० (क्रौञ्चरवा) दण्डकारण्य की इस नाम की एक नदी. Name of the river of the Dandakaranya. पउम० ४२, १५;

कुंचवीरग. न० (क्रौञ्चवीरक) एक प्रकार का जहाज. A kind of ship. निसी०चू०१६;

कुंचि. त्रि० (कुञ्चिन्) (१) कुटिल; वक्र. Crooked or Curved. (२) मायावी; कपटी. Deceitful. वव० १;

कुंचिय. त्रि० (कुञ्चित) (१) संकुचित. Contracted. सुपा० ५८; (२) कुटिल; वक्र. Crooked or curved. वव० १;

कुंचिया. स्त्री० (कुञ्चिका) रूई से भरा हुआ पहनने का एक प्रकार का कपड़ा. One kind of garment. जीत०

कुंजरपुर. न०(कुञ्जरपुर) नगर विशेष; हस्तिनापुर. Hastinapur. (city name). पउम० ६५, ३४;

कुंजरावत्त. न० (कुञ्जरावर्त) नगर विशेष. Name of a city. सुर० ३, ८८;

कुंठ. त्रि० (कुण्ठ) (१) मूर्ख; बुद्धि रहित. Foolish; Blunt. (२) मंद; अलस. Indolent; Lazy. आ० १६;

कुंड. न० (कुण्ड) (१) इस नाम का एक सरोवर. Name of a lake. ती० ३४; (२) आज्ञा; आदेश. A command; An order. कप्प०

कुंडग्गाम. पुं० (कुण्डग्राम) मगध देश का एक गांव. Name of a village of the Magadha country. कप्प०

कुंडधारि. त्रि० (कुण्डधारिन्) आज्ञाकारी. Obedient. कप्प०

कुंडपुर. न० (कुण्डपुर) ग्राम विशेष. Name of a village. कप्प०

कुंडल. पुं० न०(कुण्डल) (१) एक देव-विमान. A particular celestial aerial car. देवेन्द्र० १४५; (२) तप-विशेष. A kind of religious austerity. संबोध० ५७; (३) पुं० विदर्भ देश के एक राजा का नाम Name of a king of Vidarbh (Town or country). पउम० ३०, ७७;

कुंडलि. त्रि०(कुण्डलिन्) कुण्डल वाला. Decorated with ear-rings. भास० ३३;

कुंडलिअ. त्रि० (कुण्डलित) वर्त्तुल; गोल आकार वाला. Globular-Circular.

सुपा० ६२; कप्पू०

कुंडलिश्रा. स्त्री० (कुण्डलिका) छन्द-विशेष. Name of a metre. पिंग०

कुंडाग. पुं० (कुण्डाक) संनिवेश विशेष; ग्राम विशेष. Name of a village. श्रावम०

कुंडिण. न०(कुण्डिन्) विदर्भ देश का एक नगर. Name of a city of the Vidarbh country. कुप्र० ४८;

कुंडी स्त्री० (कुण्डी) (१) कुण्डा; पात्र-विशेष. A bowl-shaped vessel. सुपा० २६६; (२) कमण्डल; संन्यासी का जल-पात्र. A water-pot used by ascetics. महा०

कुंत. पुं० (कुन्त) राम के एक सुभट का नाम. The name of Ram's warrior or hero पउम० ५६, ३८;

कुंतल. पुं०(कुन्तल) (१) देश विशेष. Name of a country. सु० च० ६१; (२) केश; बाल. Hair. सुर० १, १; सुपा० ६१;२००;

कुंतला. स्त्री०(कुन्तला) इस नाम की एक रानी. Name of a queen. दंस०

कुंतली. स्त्री० (कुन्तली) कुन्तल देश की रहने वाली स्त्री. A woman of Kuntal country. कप्पू०

कुंताकुंति. न० (कुन्ताकुन्ति) बर्छे की लड़ाई Battle of spears. सिरि० १०३२;

कुंथु. पुं० (कुन्थु) हरिवंश का एक राजा. A Raja of Hari Bansh. पउम० २२,६८;

कुंद. न० (कुन्द) (१) विद्याधरों का एक नगर. A country of Vidyadhars. इक० (२) पुं० न० छन्द विशेष. A stanza. पिंग०

कुंदा. स्त्री० (कुन्दा) एक इन्द्राणी; मानिभद्र इंद्र की पटरानी. Rani of Inder Mani Bhadra (Raja of gods) इक०

कुंपय. पुं० न० (कूपक) तैल वगैरः रखने का पात्र विशेष. A large leathern vessel for holding oil. रयण० ३१;

कुंपल. पुं० न० (कुड्मल) (१) इस नाम का एक नरक. Name of a Hell. (२)मुकुल; कलि; कलिका. A new bud. हे० १, २६; कुमा० पड०

कुंभ. पुं० (कुम्भ) (१) कुम्भकर्ण का एक पुत्र. A son of Kumbhkaran. से० २२, ६५; (२) एक विद्याधर का सुभट का नाम. Name of a warrior of a Vidya Dhar (Demon). पउम० १०,१३; (३) हाथी का गंड-स्थल. Part of head of an elephant. कुमा० (४) एक राशि. A zodiac. विचार० १०६; (५) एक वाद्य. A kind of organ (musical instrument). (६) ललाट; भाल प्रदेश. Forehead. प्रव० २;

कुंभश्रण. पुं० (कुम्भकर्ण) रावण के छोटे भाई का नाम. Name of a younger Brother of Ravna. से० १५,११;

कुंभंड. न० (कूष्माण्ड) फल-विशेष; कोहला. A pumpkin gourd. कप्पू०

कुंभसेण. पुं० (कुम्भसेन) उत्सर्पिणी काल के प्रथम तीर्थंकर के प्रथम शिष्य का नाम. Name of a the 1st deciple of 1st Jain Tirnthankar of that time. तित्थ०

कुंभि. पुं० (कुम्भिन्) हस्ती; हाथी. Elephant. सण०

कुंभी. स्त्री० (कूष्माण्डी) कोहले का गाछ. Creeper of pumpkin gourd. गउड०

कुंभील. पुं० (कुम्भील) जलचर प्राणि विशेष; नक्र; मगर. Crocodile. चारु० ६४;

कुंभुब्भव. पुं० (कुम्भोद्भव) ऋषि- विशेष; अगस्त्य ऋषि. Name of a saint (a sage) (Agasta) कप्पू०

कुकुहाइय. न० (कुकुहायित) चलते समय का

शब्द विशेष. Sound of moving. तंदु०

कुक्कुत्र. त्रि० (कुत्कुच) भांड की तरह शरीर के अवयवों की कुचेष्टा करने वाला. An actor like a Jester. प्रव० ६;

कुक्कुत्रा. स्त्री० (कुच्कुचा) अवस्यन्दन; क्षरण. To drop, To rain. बृह०६;

कुक्कुड. पुं० (कुक्कुट) (१) वनस्पति विशेष. Name of a forest leaf. (२) विद्या द्वारा किया जाता हस्त प्रयोग विशेष. Hypocrisy, Interested observance of religious duties. वव० १;

कुक्कुह. पुं० (कुक्कुभ) पक्षि-विशेष. Name of of a Bird. गउड०

कुग्गाह. पुं० (कुग्राह) (१) जल जन्तु विशेष. An animal or reptile of water. "कुग्गाहगाहाइय" सु०च०६२६; (२) कदाग्रह; हठ. Perversity. उप० ८३३ टी;

कुच. पुं० (कुच) स्तन; थन. Breast. कुमा०

कुचोज्ज. न०(कुचोद्य) कुतर्क. Bad reason; fallacy. धर्मसं० १३७५;

कुच्च. न०(कूर्च) दाढी-मूँछ. Beard, Moustache. पाश्र० अभि० २१२;

कुच्चिय. त्रि० (कूर्चिक) दाढ़ी-मूंछ वाला. One who has beard and moustache. बृह० १;

कुच्छ. पुं०(कुत्स) (१) ऋषि विशेष. Name of a saint. (२) गोत्र विशेष. A lineage. "कुच्छसगुत्तस्स" कप्प०

कुच्छिंभरि. त्रि० (कुक्षिम्भरि) एक लपेटा; स्वार्थी. Selfish, Voracious. रंभा०

कुच्छिपूर. पुं०(कुक्षिपूर) उदर पूर्ति. Filling or pampring the belly. वव०४;

कुच्छिमई. स्त्री० (कुक्षिमती) गर्भिणी; आपन्नसत्वा. Pregnant. षड्०

कुच्छेअय. पुं० (कौक्षेयक) तलवार; खड्ग. Sword. षड्०

कुज्ज. पुं० न० (कुब्ज) पुष्प-विशेष. Name of a flower. षड्०

कुट्टणी. स्त्री० (कुट्टनी) (१) मूसल; जिससे चावल आदि अन्न कूटे जाते हैं. A pestle. बृह० १; (२) कूटनी; दूती. A female messenger, A procuress. रंभा०

कुट्टिणी. स्त्री० (कुट्टिनी) कूटनी ; दूती. A female messenger, A procuress. कप्पू० रंभा०

कुट्ठ. पुं० (कोष्ट) उदर. पेट. Belly. पडि०

कुट्ठ. न० (क्रुष्ट) (१) शाप; अभिशाप शब्द. Curse. (२) त्रि० शपित; अभिशप्त. A man who was cursed. सु०च०२५०;

कुट्ठा. स्त्री० (कुष्टा) इमली; चिञ्चा. The tamarind tree or fruit. बृह०१;

कुड. पुं० (कुट) (१) घड़ा; कलश. A pot. विशे० १४५६; (२) वृक्ष; पेड़. A tree. सु० च० ५६२;

कुडंग. पुं० न० (कुटङ्क) (१) कुञ्ज; निकुञ्ज; लता वगैरः से ढका हुआ स्थान. A place covered by leaves or by creeper. गा० ६८०; हेका० १०५; (२) गह्वर; कोटर. A cave. राज०

कुडंगा. स्त्री०(कुटङ्का) लता-विशेष. Creepers. पउम० ५३, ७६;

कुडंगी. स्त्री० (कुटङ्की) बाँस की जाली. A net of bamboos. महा० सुर०१२,२००; उप० पृ० २८१;

कुडिलविडल. न० (कुटिलविटल) हस्तिशिक्षा. Training of Elephant. राज०

कुडिल्लय. त्रि० (कुटिलक) कुटिल; टेढ़ा; वक्र. Bent. भवि०

कुड्डुलेवणी. स्त्री० (कुड्यलेपनी) सुधा; खडी; खटिका. Plastering of a wall. दे०२,४२;

कुढार. पुं० (कुठार) कुल्हाड़ा; फरसा. An Axe. हे० १; १६६; षड्०

कुणव. न० (कुणप) (१) मृत-शरीर; मुरदा. Dead body. पाअ० गउड० (२) त्रि० दुर्गन्धी. Bad smell. हे० १, २३१;

कुतित्थ. न० (कुतीर्थ) जलाशय में उतरने का खराब मार्ग. A bad path for a pond of water. प्रासू० ६०;

कुत्थण. न० (कोथन) सड़ना; सड़ जाना. To decay. वव० ४;

कुत्थुह. पुं० न० (कौस्तुभ) मणि-विशेष, जो विष्णु की छाती पर रहती है. A precious stone which is born by Vishnu on his breast. हेका० २५७;

कुद्दव. पुं०(कोद्रव) धान्य विशेष; कोदा; कोदव. A kind of Corn. सम्य० १२;

कुप्पर. पुं० (कर्पर) (१) खप्पर; कपाल. The skull. (२) भींत की परत; भींत का जीर्ण शीर्ण थर. Decayed wall. गउड०

कुप्पास. पुं०(कूर्पास) कन्चुक; कांचली; जनानी कुरती. A kind of shirt of a female. हे० १, ७२; कप्पू० पाअ०

कुप्पिय. त्रि० (कुपित) (१) कुपित; क्रुद्ध. Angry. (२) न० क्रोध; गुस्सा. Anger. आया० चू० ४;

कुबेर. पुं०(कुबेर) (१) कुबेर; यक्ष-राज; धनेश. Name of a wealthy god. पाअ० गउड० (२) काञ्चनपुर के एक राजा का नाम. Name of a Raja of Kanchanpur. पउम० ७, ४५; (३) भगवान कुंथुनाथ के प्रथम श्रावक का नाम. Name of first Jaini of Jain Tirthankar Kunthunath. विचार० ३७८; (४) एक जैन मुनि. Name of a Jain Saint. कप्प० —**दिसा.** स्त्री० (दिश्) उत्तर दिशा. North side. सुर० २, ८५; —**नयरी.** स्त्री० (नगरी) कुबेर की राजधानी; अलका. Capital of Raja Kuber, Alkapuri. पाअ०

कुबेरा. स्त्री० (कुबेरा) जैन साधु गण की एक शाखा. Party of a Jainsadhus. कप्प०

कुमार. पुं० (कुमार) (१) भगवान् वासुपूज्य का शासनाधिष्ठाता देव. Name of a god of the time of Jain Tirthankar Basupuja. संति० ७; (२) कार्त्तिकेय; स्कन्द. Son of Shiva (a god) पाअ० (३) शुक-पक्षी. Parrot. (४) घुड़सवार. Rider of horse. (५) सिन्धु; नद. Name of a river. (६) वरुण वृक्ष. Name of a tree. हे० १, ६७;

कुमारणंदि. पुं० (कुमारनन्दिन्) इस नाम का एक सोनार. Name of a goldsmith. आव०

कुमारधम्म. पुं० (कुमारधर्म) एक जैन साधु. A Jain faqir (Muni) mendicant. कप्प०

कुमारा. स्त्री० (कुमारा) इस नाम का एक संनिवेश. Name of a place. "कुमाराए संनिवेशे गओ' आवम०

कुमारिय. पुं० (कुमारिक) शौनिक; कसाई. Butcher, बृह० १;

कुमारी. स्त्री० (कुमारी) (१) नदी विशेष. Name of a river. (२) जंबूद्वीप का एक भाग. The central part of the universe according to Hindu geography. (३) वनस्पति विशेष; अपराजिता. A plant. (४) सीता. Name of wife of Rama. (५) बड़ी इलायची. Cardamon. (६) वन्ध्या ककड़ी की लता. A kind of a creeper. (७) पक्षि विशेष. Name of a bird. हे० ३, ३२;

कुमुअ. पुं० (कुमुद) (१) इस नाम का एक वानर. Name of a monkey. से० १, ३४; (२) संख्या विशेष, कुमुदाङ्ग को चौरासी लाख से गुणने पर जो संख्या लब्ध हो वह. A calculation (Kumadang into 84 lacs) जो० २; (३) त्रि० पृथ्वी में आनन्द पाने वाला. One who enjoys happiness in the world. (४) खराब प्रीति वाला. Evil thinking man. से०१,२६;

कुमुअंग. न० (कुमुदाङ्ग) संख्या विशेष; महाकमल को चौरासी लाख से गुणने पर जो संख्या लब्ध हो वह. A calculation (mahakalam into 84 lacs). जो० २;

कुमुइणी. स्त्री० (कुमुदिनी) (१) चन्द्र विकासी कमल का पेड़. Name of a lotus tree. कुमा० रंभा० (२) इस नाम की एक रानी. उप० १०३१ टी;

कुम्मी. स्त्री० (कूर्मी) (१) स्त्री कछुआ; कच्छुपी. A tortoise (she) (२) नारद की माता का नाम. Mother of saint Narad. पउम० ११,५२;

कुम्ह. पुं० ब० (कुश्मन्) देश विशेष. Name of a country. हे० २, ७४;

कुय. न० (कुच) (१) स्तन; थन. Breast. (२) त्रि० शिथिल. Loose. वव० ७; (३) अस्थिर. Not fixed. निसी० चू० १;

कुरंगच्छी. स्त्री० (कुरङ्गाक्षी) हरिण के नेत्र जैसे नेत्र वाली स्त्री; मृग-नयनी स्त्री. A woman of deer eyes. वाअ० २०;

कुरंटय. पुं० (कुरण्टक) वृक्ष विशेष; पियवांसा. Name of a tree. उप० १०३१; टी;

कुरय. न० (कुरक) पुष्प-विशेष. Flower. वज्जा० १०६;

कुररी. स्त्री० (कुररी) (१) छंद का एक भेद. A stanza. पिंग० (२) मेषी; मेढ़ी. Goat (she). रंभा०

कुरल. पुं० (कुरल) केश; बाल. Hair. सुपा० २४; पाअ०

कुरवय. पुं० (कुरबक) वृक्ष विशेष, कटसरैया, Name of a tree. गा० ६; मा० ४०, विक्र० २६; स० ४१४; कुमा०

कुरु. पुं० (कुरु) (१) भगवान आदिनाथ का इस नाम का एक पुत्र. Name of a son of Jain Tirthankar Adinath. ती०१६; इस नाम का एक वंश. Name of a family. भवि०—**खेत्त.** न० (क्षेत्र) (१) दिल्ली के पास का एक मैदान. A ground near Delhi. (२) कुरु देश की राजधानी; हस्तिनापुर. Name of a capital of Kuru region Hastinapur. भवि० ती० १६;

कुरुचंद. पुं० (कुरुचन्द्र) इस नाम का एक राजा. Name of a king. आवम०

कुरुदत्त. पुं० (कुरुदत्त) (१) इस नाम का एक श्रेष्ठी. Name of a richman. (२) इस नाम का एक जैन महर्षि. Name of a Jain saint. संत्था०

कुरुविंद. पुं० (कुरुविन्द) (२) कुटिलिक नामक रोग; एक प्रकारका जंघा रोग. A kind of disease. (२) मणि विशेष; रत्न की एक जाति. A ruby. गउड०

कुरुविंदा. स्त्री० (कुरुविन्दा) इस नाम की एक वाणिग्-भार्या, Name of a woman of Vaish dynasty. पउम० ५५, ३८;

कुल. पुं० न० (कुल) (१) एक आचार्य की संतति. Dynasty, Family. कप्प० (२) सान्निध्य; सामीप्य. The front or fore part. —**आयार.** पुं० (आचार) कुलाचार; वंश परम्परा से चला आता रिवाज. The proper duty or practice of a caste of a family. वव० १; —**जुअ.** त्रि० (युत) कुलीन. Well born, of a good family. प्रव० ६४; —**तंतु.** पुं० (तन्तु) कुल संतान; कुल संतति. Good progeny, good family. वव० ६;—**महत्तरिया.** स्त्री० (महत्तरिका) कुल में प्रधान स्त्री०; कुटुम्ब में मुखिया. Head woman of family. सु० च० ७६; आव०

कुलंकर. पुं० (कुलङ्कर) इस नाम का एक राजा. Name of a Raja. पउम० ८२, २६;

कुलग्घ. पुं० (कुलार्घ) एक अनार्य देश. Name of a country where there are no aryans. प्रव० २७४;

कुलडा. स्त्री० (कुलटा) व्यभिचारिणी स्त्री; पुंश्चली. An unchaste woman. सुपा० ३८४;

कुलय. न० (कुलक) तीन या चार से ज्यादः परस्पर सापेक्ष पद्य. The connection of several stanzas. सम्मत्त० ७६;

कुलाअल. पुं० (कुलाचल) कुल-पर्वत. Name of a mountain. त्रि० ८२;

कुलाय. न० (कुलाय) पक्षी का घर; नीड़. Nest of a bird. पाअ०

कुलिक-य. पुं० (कुलिक) ज्योतिष शास्त्र में प्रसिद्ध एक कुयोग. Bad time in astrology. गण० १८;

कुलिया. स्त्री० (कुलिका) भीत. Wall. बृह० २;

कुलिर. पुं० (कुलिर) मेष वगैरः बारह राशि में चतुर्थ राशि. Name of 4th Zodiac. पउम० १७, १०८;

कुलिस. पुं० न० (कुलिश) वज्र; इन्द्र का मुख्य आयुध. A weapon of Raja Indra. पाअ० उप० ३२० टी;

कुलिसनिणाय. पुं० (कुलिशनिनाद) रावण का इस नाम का एक सुभट. A warrior of Raja Rawan. पउम० ५६, २६;

कुलिसमज्झ. न० (कुलिशमध्य) एक प्रकार की तपश्चर्या. A kind of devotion. पउम० २२, २४;

कुलीण. त्रि० (कुलीन) उत्तम कुल में उत्पन्न. Born in a good family. प्रासू० ७१;

कुलीर. पुं० (कुलीर) जंतु-विशेष. Name of an insect. पाअ०

कुल्लउर. न० (कुल्यपुर) नगर विशेष. Name of a city. संत्था०

कुल्ला. स्त्री० (कुल्या) (१) जल की नीक; सारिणी. Drain. कुमा० हे० २, ७६; (२) नदी; कृत्रिम नदी. Canal कप्पू०

कुल्लाग. पुं० (कुल्याक) संनिवेश विशेष; मगध देश का एक गांव. A village of Magdh country. कप्प०

कुस. पुं० (कुश) राम के एक पुत्र का नाम. Name of a son of Raja Ram chandra ji. पउम० १००, २;

कुसट्ट. पुं० (कुशावर्त्त) आर्य देश विशेष. Name of an arya country. सत्त० ६७ टी;

कुसत्थ. पुं० न० (कुशास्त्र) कुत्सित शास्त्र; अनाप्त प्रणीत सिद्धान्त. A bad religious book. "सव्वे कुसत्था" निसी० चू० ११;

कुसल. न० (कुशल) (१) सुख; हित. Comfort; Love. (२) पुण्य. Alms, charity. पंचा० ६;

कुसला. त्रि० (कुशला) नगरी विशेष; विनीता; अयोध्या. Name of a city (Ayudhia) आवम०

कुसी. स्त्री० (कुशी) लोहे का बना हुआ हथियार. A steel weapon. दे० ८; ४;

कुसीलव. पुं० (कुशीलव) अभिनय-कर्ता-नट. A tumbler one who exhibits feats of activity. कप्पू०

कुसुंभ. न० (कुसुम्भ) रंग विशेष. Name of colour. आ० १२;

कुसुंभिअ. त्रि० (कुसुम्भित) कुसुंभ रंग वाला. Colour that of kusumbha or safflower. आ० १२;

कुसुंभी. स्त्री० (कुसुम्भी) वृक्ष विशेष; कसूम का पेड़. Saffron plant. पाअ०

कसुमदंत. पुं॰ (कुसुमदन्त) एक तीर्थंकर देव का नाम; श्री सुविधिनाथ. Name of a Jain Tirthankar Shree Subidhinath. पउम॰ १, ३;

कुसुमलया. स्त्री॰ (कुसुमलता) छन्द विशेष. Stanza. अजि॰ १५;

कुसुमाअर. पुं॰ (कुसुमाकर) इस नाम का एक छंद. Stanza of this name. पिंग॰

कुसुमाल. त्रि॰ (कुसुमवत्) फूल वाला. Flowery. स॰६१७;

कुसुमावई. स्त्री॰ (कुसुमावती) इस नाम की एक नगरी. Village or town of this name. पउम॰ ५, २१;

कुसुमिल्ल. त्रि॰ (कुसुमवत्) पुष्पित; पुष्प-युक्त. Flowery. सुपा॰ २२३;

कुसूल. पुं॰ (कुशूल) कोष्ठ; धान्य रखने के लिए मिट्टी का बना हुआ एक प्रकार का पात्र. An earthen pot for keeping rice in husk. पाअ॰

कुस्सुमिण. पुं॰ (कुस्वप्न) दुष्ट स्वप्न. Worst dream; Incubus. संबोध॰ ४२;

कुहय. पुं॰ न॰ (कुहक) वायु विशेष; दौड़ते हुए अश्व-उदर-प्रदेश के समीप उत्पन्न होता एक प्रकार का वायु. A kind of air, coming out of the belly of runing horse. गच्छ॰ २;

कुहर. पुं॰ ब॰ (कुहर) एक देश. A country of this name. पउम॰ ९८, ६७;

कुहाडी. स्त्री॰(कुठारी) कुल्हाड़ी; कुठार. Axe, Hatchet. उप॰ ९६३;

कुहावणा. स्त्री॰ (कुहना) (१) आश्चर्य-जनक दंभक्रिया; दम्भ चर्या. Hypocrisy, assumed and false sanctity. (२) लोगों से द्रव्य हासिल करने के लिए किया हुआ कपट-भेष. A kind of deceit to collect money from public. जीत॰

कुहिल. पुं॰ स्त्री॰ (कुहुमत्) कोयल पक्षी. Cuckoo. पिंग॰

कुहु. स्त्री॰ (कुहु) कोकिल पक्षी की आवाज. Voice of a cuckoo. पिंग॰

कहेडगा. स्त्री॰(कुहेटका) कन्द विशेष; पिण्डालु. A kind of vegetable. प्रव॰४;

कुइआ. स्त्री॰(कूपिका) कूई; छोटा कूप. Small well. चंड॰

कूचिआ. स्त्री॰ (कूर्चिका) दाढ़ी मूँछ का बाल. Beard; moustache. संबोध॰ ३१;

कूड. न॰ (कूट) लगातार २७ दिन का उपवास. Fast of 27 days continuous. संबोध॰ ५८; **—कारि.** त्रि॰ (कारिन्) धोखेबाज; दगाखोर. Hypocrite Deceitful. सु॰ च॰ ६२७; **—प्पओग.** पुं॰ (प्रयोग) प्रच्छन्न पाप. Hidden sin. आव॰ ४;

कूडवाहि. पुं॰ (कूटवाहिन्) बलीवर्द; बैल. Oxen, ox. आव॰ ५;

कूणिअ. त्रि॰ (कूणित) संकोच प्राप्त; संकोचित. Closed. गउड॰

कूणिय. त्रि॰ (कूणित) सड़ा हुआ. Decayed. कुप्र॰ १६०;

कूय. पुं॰ (कूप) कूप; कुआं. Well. गउड॰ **—दद्दर.** पुं॰ (दर्दुर) (१) कूप का मेंढ़क. Frog of a well. (२) वह मनुष्य जो अपना घर छोड़ बाहर न गया हो; अल्पज्ञ. A man who never went out of his house. उप॰ ६४८ टी;

कूर. पुं॰ (क्रूर) रावण का इस नाम का एक सुभट. A warrior of Ravan's name. पउम॰ ५६, २९;

कूलंकसा. स्त्री॰ (कूलङ्कषा) तीर को तोड़ने वाली नदी. River, stream, overflowing river. वेणी॰ १२०;

कूलवालग. पुं॰(कूलबालक, एक जैन मुनि. A Jain Saint. आव॰

कूव. पुं॰ (कूप) स्नेह पात्र; कुतुप. Worthy of love. वज्जा॰ ७२, उप॰ पृ॰ ४१२; —**मंडुक.** पुं॰ (मण्डुक) (१) कूप का मेढ़क. Frog of a well. (२) अल्पज्ञ मनुष्य. Applied to a person of no enterprise. निसी॰ चू॰ १;

कूवर. पुं॰ न॰ (कूर्पर) रथ या गाड़ी वगैरः का एक अवयव; युगन्धर. A part of country cart (Rath) से॰ १२, ८४;

कूविय. पुं॰ (कूपिक) इस नाम का एक संनिवेश-गाँव. A village of this name. आवम॰

कूविय. न॰ (कूजित) अव्यक्त शब्द. Coo. सुपा॰ ४०८;

कूविया. स्त्री॰ (कूपिका) (१) छोटा कूप. Small well. उप॰ ७२८ टी; (२) छोटा स्नेह पात्र. Worthy of love. राज॰

कूवी. स्त्री॰ (कूपी) देखो "कुविया" शब्द. See "Kuvia" word. उप॰ ७२८ टी;

केअग-य. पुं॰ (केतक) (१) वृक्ष विशेष; केतकी. A fragrant plant (Keora). गउड॰ (२) न॰ केतकी पुष्प; केवड़ा का फूल. Flower of a fragrant plant keora. गउड॰

केअव. न॰ (कैतव) कपट; दम्भ. Deciet, cheat. हे॰ १, १; गा॰ १२४;

केआर. पुं॰ (केदार) क्षेत्र; खेत. Field. सुर॰ २, ७८;

केआरिआ. स्त्री॰ (केदारिका) घास वाली जमीन; गोचर भूमि. Meadow-Grassy plot of land for grazing cattle. कप्पू॰

केउ. पुं॰ (केतु) (१) ध्वज; पताका. Flag. सुपा॰ २२६; (२) तुला-सूत्र; रूई का सूत. Cotton yarn. गउड॰ (३) पुं॰ न॰ एक देव-विमान. Aeroplane of a Deva. देवेन्द्र॰ १३४;

केउखेत्त. न॰ (केतुक्षेत्र) मेघ वृष्टि से ही जिसमें अन्न पैदा हो सकता हो ऐसा क्षेत्र विशेष. (1) A field in which produce is obtained by rain. (2) Unirrigated land. आव॰ ६;

केउमाल. न॰ (केतुमाल) वैताढय पर्वत पर स्थित इस नाम का एक विद्याधर नगर. Name of a city on Vaitadhya mountain occupied by a Vidyadhar. इक॰

केऊर. पुं॰(केयूर) लवण समुद्रका एक पाताल कलश. An underground pot in west of Saltish sea. प्रव॰ २७२;

केऊव. पुं॰ (केयूप) लवण समुद्र का एक पाताल कलश. An underground pot in west of Saltish sea. इक॰

केकई. स्त्री॰ (कैकयी) राजा दशरथ की एक रानी. Kakai-Rani of Raja Dasrath. पउम॰ २२, १०८; उप॰ पृ॰ ३७,

केकसिया. स्त्री॰ (कैकसिका) रावण की माता का नाम. Name of Ravan's mother. पउम॰ ७, ५४;

केक्कसी. स्त्री॰ (कैकसी) रावण की माता. Mother of Ravana. पउम॰ १०३, ११४;

केढ-केढव. पुं॰ (कैटभ) (१) इस नाम का एक प्रतिवासुदेव राजा. Raja Wasudev (A kind of king). पउम॰ ५, १५६; (२) दैत्य विशेष. Name of a demon. —**रिउ.** पुं॰ (रिपु) श्रीकृष्ण; नारायण. Lord Krishna, God. कुमा॰

केत्तिअ-ल. त्रि॰ (कियत्) कितना ? How much. हे॰२, १५७; कुमा॰ षड्॰ महा॰

केय. न॰(केत) चिन्ह; निशानी. Sign. प्रव॰४;

केरव. न॰ (कैरव) (१) कुमुद; सफेद कमल.

White lotus. (२) कैतव; कपट. Deceit, Trick. हे० १, १५२;

केरिच्छ. त्रि० (कीदृक्ष) कैसा ; किस तरह का. Like what, what kind or manner of. प्रामा०

केरी. स्त्री० (क्रकटी) वृक्ष विशेष; करीर का गाच्छ. A tree of this name. उप० १०३१टी;

केवट्ट. पुं० (कैवर्त्त) धीवर; मच्छीमार. Fisherman. पाअ० स० २५८; हे० २, ३०;

केवलं. अ० (केवलम्) केवल; फक्त; मात्र. Only. स्वप्न० ६२; ६३; महा०

केवलिअ. त्रि० (केवलिक) (१) केवलज्ञान वाला. Omnisciant. (२) परिपूर्ण; संपूर्ण. Complete. विशे० २६८१;

केवली. स्त्री० (केवली) ज्योतिष विद्या विशेष. Astrology. हास्य० १२६; १२६;

केसपुर. न० (केशपुर) वैताढय पर स्थित एक विद्याधर नगर. A city of Vidyadhar on Vaitadhya mountain. इक०

केसर. पुं० (कवीश्वर) उत्तम कवि; श्रेष्ठ कवि. Poet. उप० ७२८ टी;

केसर. पुं० न० (केसर) एक देव-विमान. Name of an aeroplane of a god. देवेन्द्र० १४२;

केसर. न० (केसर) (१) फल-विशेष A fruit. राज० (२) सुवर्ण; सोनुं Gold. (३) छंद विशेष. Name of a stanza. हे० १, १४६; (४) पुष्प-विशेष. The flower of the Nagkesar; Saffron गउड० ११२२;

केसरा. स्त्री० (केसरा) सिंह वगैरः के स्कन्ध पर के बालों की सटा. Hairs of the neck of a lion. प्रासू० ५१; गउड० प्रामा०

केसरिल्ल. त्रि० (केसरवत्) केसर वाला. Which holds Kesar. गउड०

केसि. पुं० (केशि) असुर-विशेष; अश्व का रूप धारण करने वाला एक दैत्य, जिसको श्रीकृष्ण ने मारा था. A demon, who used to change himself as horse, and was killed by Lord Krishna. मुद्रा० २६२; (२) सातवें वासुदेव की माता. Name of mother of the Seventh Basudev. पउम० २०, १८४;

कोइल. पुं० (कोकिल) छन्द का एक भेद. A prominent figure in Hindu Poetry. पिंग०

कोइला. स्त्री० (कोकिला) स्त्री-कोयल. The black or Indian cuckoo. पाअ०

कोउण्ह. त्रि० (कदुष्ण) थोड़ा गरम. Luke-warm (Hot) धर्मवि० ११३;

कोंच. पुं० (क्रौञ्च) (१) द्वीप-विशेष. A principal division of the world surrounded by sea. ती० ४५; (२) इस नाम का एक असुर. A demon of this name. कुमा०

कोंचरिवु. पुं० (क्रौञ्चरिपु) कार्तिकेय; स्कन्द. Son of lord Shiva. कुमा०

कोंचवीरग. पुं० न० (क्रौञ्चवीरक) एक प्रकार का जहाज. A kind of ship. बृह० १;

कोंचिगा. स्त्री० (कुञ्चिका) ताली; कुञ्जी. Key. उप० १७७;

कोंड. पुं० (कौण्ड) देश-विशेष. A country of this name. इक०

कोंडिणपुर. न० (कौण्डिनपुर) नगर विशेष. A city of this name. रुक्मि० ५१;

कोक. पुं० (कोक) (१) चक्रवाक पक्षी. Pleasant. (२) भेड़िआ. Sheep (He). इक०

कोक्कास. पुं० (कोक्कास) इस नाम का एक वर्धकि; बढ़ई. A carpenter of this name. आयाचू० १;

कोटीवरिस. न० (कोटीवर्ष) लाट देश की प्राचीन राजधानी. Old capital of Lat country. विचार० ४९;

कोट्टवीर. पुं० (कोट्टवीर) इस नाम का एक मुनि; आचार्य शिवभूति का एक शिष्य. Pupil of Shivbhuti a Jain muni. विशे० २५५२;

कोट्टिम. पुं० न० (कुट्टिम) (१) झोंपड़ा; मढ़ी. Hut. (२) रत्न की खान. A jewel-mine. (३) अनार का पेड़. The pomegranate. हे० १, ११६; प्राप्र०

कोट्टिम. त्रि० (कृत्रिम) बनावटी; बनाया हुआ; अकुदरती) Artificial. पउम० ९६, ३९;

कोट्टिल-ल्ल. पुं० (कौट्टिक) मुद्गर; मुगरी; मुगरा. Wooden dumbbell, mallet. राज०

कोट्टवाणी. स्त्री० (कोट्टवाणी) जैन मुनि गण की एक शाखा. A party of Jain munies. कप्प०

कोट्ठार. पुं० न० (कोष्ठागार) भाण्डागार; भण्डार. A store, a Godown. पउम० २, ३;

कोट्ठु. पुं०(क्रोष्टु) शृगाल; सियार. Jackal. पड्०

कोडिअ. पुं०(कोटिक) एक जैन मुनि. Name of a Jain muni. कप्प०

कोडिअ. त्रि० (कोटित) संकोचित. Closed, Laded. धर्मसं० ३८८;

कोडिण्ण-न्न. न० (कौण्डिन्य) इस नाम का एक नगर. A city of this name. उप० ६४८ टी;

कोडिवद्ध. त्रि०(कोटिवद्ध) करोड़ संख्या वाला. Ten million. वव० ३;

कोडिल्ल. (कौटिल्य) इस नाम का एक ऋषि; चाणक्य मुनि. A saint of this name. "Chanak Muni". वव० १;

कोणव. पुं० (कौणप) राक्षस; पिशाच. A demon. पाअ०

कोणायल. पुं० (कोणाचल) भगवान शान्तिनाथ के प्रथम श्रावक का नाम. Name of first follower (Saravak) of Jain Tirthanker Shantinath. विचार० ३७८;

कोत्तिअ. त्रि० (कौतुकिक) कौतुकी; कुतुहली. Vebernence, Dance. गा० ६७२;

कोध. पुं० (क्रोध) इस नाम का एक राजा, जिसने दाशरथी भरत के साथ जैन दीक्षा ली थी. A Raja of this name, who became Jain faqir (Sadhu) along with Bharat Son of Dashrath. पउम० ८५, ४;

कोवेरी. स्त्री०(कौवेरी) विद्या विशेष. A knowledge. पउम० ७, १४२ ;

कोमारी. स्त्री० (कौमारी) विद्या-विशेष. A knowledge. पउम० ७, १३७;

कोमुई. स्त्री०(कौमुदी) इस नाम की एक नगरी. Name of a city. पउम० ३९, १००;

कोरंटग. न०(कोरण्टक) इस नाम का भृगुकच्छ (भडौच) शहर का एक उपवन. A garden of Bharauch city. वव० १;

कोल. पुं० (क्रोड) उत्संग; कोला. Thigh. गउड०

कोल. पुं० (कोल) (१) देश विशेष. A country of this name. पउम० ९८, ६६; (२) अस्त्र विशेष. A weapon of this name. धम्म० ५; (३) मनुष्य की एक नीच जाति. A low family of shudras. आया०चू० ४;

कोल. त्रि० (कौल) (१) शक्ति का उपासक; तान्त्रिक मत का अनुयायी. Worshipper of Shakti, A follower of the doctrine taught by the Tantra. (२) तान्त्रिक मत से संबन्ध रखने वाला. Follower of Tantras. कप्पू०

कोलगिणी. स्त्री० (कोली, कोलकी) कोलजातीय स्त्री०. Wife of a weaver, or a woman of low race. आया०चू०४;

कोलालिय. पुं० (कौलालिक) मिट्टी का पात्र बेचने वाला. Potter. बृह० २;

कोलाहलिय. त्रि० (कोलाहलिक) कोलाहल वाला; शोरगुल वाला. Noisy. पउम० ११७, १६;

कोलिन्न. न० (कौलिन्य) कुलीनता; खानदानी. Of a good family. धर्मवि० १४६;

कोलीकय. त्रि० (क्रोडीकृत) स्वीकृत; अंगीकृत. Embraced. गउड०

कोलीण. न० (कौलीन) (१) किंवदन्ती; लोक-वार्ता; जन-श्रुति. Rumour. मा० ३७; (२) त्रि० वंश परंपरागत ; कुल क्रम से आयात. Family decent.(३) उत्तम कुलमें उत्पन्न. High birth. (४) तान्त्रिक मत का अनुयायी. A follower of Tantrik Shakti. नाट–महावी० १३३;

कोलेय. पुं० (कौलेयक) श्वान; कुत्ता Dog. सम्मत्त० १६०; धर्मवि० ५२;

कोल्लइर. न० (कोल्लकिर) (१) नगर विशेष. A city of this name. आच० ३; (२) वार्धक्य; बुढ़ापन. Old age. पिंड०

कोल्लापुर. न० (कोल्लापुर) दक्षिण देश का एक नगर. A city of this name in south country. ती० ३४;

कोल्लासुर. पुं० (कोल्लासुर) इस नाम का एक दैत्य. A demon of this name. ती० ३४;

कोवण. त्रि० (कोपन) क्रोधी; क्रोध युक्त. Wrathful. सु० च० ३८९;

कोवाय. पुं० (कोर्पक) अनार्य देश-विशेष. A country of this name. प्रव०२७४;

कोवि. त्रि० (कोपिन्) क्रोधी; क्रोध युक्त. Wrathful. सु० च० २८१;

कोविअ. त्रि० (कोपित) (१) क्रुद्ध किया हुआ. Enraged.(२) दूषित;दोष युक्त किया हुआ. Falsely accused. उव०

कोविआर. पुं० (कोविदार) वृक्ष-विशेष. A tree of this name. विक्र० ३३;

कोविणी. स्त्री० (कोपिनी) कोप-युक्त स्त्री. Passionate or angry woman. श्रा० १२;

कोस. पु०(कोश-ष)(१) कुड्मल. A young shoot. कुमा० (२) मुकुल; कली. A bud. गउड० (३) दिव्य भेद; तप्त लोहे का स्पर्श वगैरः शपथ. Judicial trial by ordeal or by fire, water, poison, heated bars of iron. (४) अभिधान शास्त्र; शब्दार्थ-निरूपक ग्रन्थ Dictionary. (५) पुं० न० पान-पात्र; चषक. A pot in which beetles are kept. पाअ०; (६) नगर-विशेष. A city of this name. स० १३३; (७) तलवार की म्यान. A Sheath. (८) गोल; वृत्ताकार. Round. सु० च०२०; —अहिव. पुं० (अधिप) खजानची; भंडारी. Cashier. सु० च० ७३;

कोसपाण. न० (कोशपान) सोगन; शपथ. An oath. गा० ४४८;

कोसल. न०(कौशल)कुशलता;निपुणता; चातुरी. Happiness, Complete, Intelligence. कुमा०

कोसल. पुं०(कोसल) एक जैन महर्षि;सुकोसल मुनि. Name of a Jain Saint (Sukosal). पउम० २२, ४४;

कोसल्ल. न० (कोशल्य) निपुणता; चतुराई. Cleverness. सु० च०१६; सुर० १०, ८०; कुमा०

कोसल्लया. स्त्री० (कौशल्य) निपुणता; चतुराई. Complete, Cleverness. सुपा० ६०३;

कोसल्ला. स्त्री० (कौशल्या) राम की

माता. Name of mother of Raja Ramchander ji (Kaushalya). उप० पृ० ३७४;

कोसा. स्त्री० (कोशा) इस नाम की एक प्रसिद्ध वेश्या, जिसके यहां जैन महर्षि श्री स्थूलभद्र मुनि ने निर्विकार भाव से चातुर्मास किया था. Name of a prostitute (Kosha) where Jain Saint Shri Sathul Bhadra passed his four rainy months in devotion controlling his passions. विवे० ३३;

कोसिण. त्रि० (कोष्ण) थोड़ा गरम. Little hot, Moderately warm. नाट–वेणी०

कोसिय. पुं० (कौशिक) (१) उलूक; घूक; उल्लू. Owl. पाअ० सार्ध० ५६; (२) वृक्ष-विशेष. Name of a tree. (३) इन्द्र. God Indra. (४) नकुल. An ichneumon. (५) कोशाध्यक्ष; खजानची. Cashier. (७) इस नाम का एक राजा. A Raja of this name. (८) इस नाम का एक असुर. A demon of this name. (९) सर्प को पकड़ने वाला; गारुडिक. A snake catcher. (१०) अस्थि-सार; मज्जा. Marrow, Bone. (११) शृंगार रस. Love, the passion. हें० १, १५६; (१२) तापस-विशेष. Name of a devotee. भवि० (१३) पुं० सर्प विशेष; चण्डकोशिक नामक दृष्टिविष सर्प, जिस को भगवान महावीर स्वामी ने प्रबोधित किया था. A kind of snake, who was made to understand by Bhagwan "Mahabir." (१४) न० वीसवें नक्षत्र का गोत्र. Family name of the 20th "Nakshattra"

कोसिया. स्त्री० (कोशिका) (१) भारतवर्ष की एक नदी. A river of India of this name. कस० (२) इस नाम की एक विद्याधर-राज-कन्या. Name of a daughter of a Vidyadhar. पउम० ७, ५४; (३) चमड़े का जूता. Shoe. स० २२३;

कोसुम. त्रि० (कौसुम) फूल-संबन्धी; फूल का बना हुआ. Flowery. गउड०

कोह. पुं० (कोथ) कोथली; थैला. Bag. विशे० २६८८;

कोहंझाण. न० (क्रोधध्यान) क्रोध-युक्त चिन्तन. Thoughts. आउ० ११;

कोहंड. पुं० (कूष्माण्ड) व्यन्तर श्रेणीय देव जाति विशेष. Name of a family of a sprite. प्रव० १४;

कोहंडी. स्त्री० (कूष्माण्डी) कोहले का गाछ. A pumkin tree. हे० १, १२४;

कोहण. पुं० (क्रोधन) इस नाम का रावण का एक सुभट. A warrior of this name of Raja Rawna. पउम० ५६, ३२;

कोहलिअ. त्रि० (कुतूहलिन्) कुतूहली; कुतूहल प्रेमी. Eager, Impatient. गा० ७६८;

कोहलिया. स्त्री० (कूष्माण्डिका) कोहले का गाछ. A pumpkin tree. गा० ७६८;

ख

ख. पुं० (ख) व्यञ्जन वर्ण विशेष, इसका स्थान कंठ है. The second consonant of the Nagri alphabet which is spoken from throat. प्रामा० प्राप्र०

खइअ. त्रि० (क्षयित) क्षय प्राप्त; क्षीण. Wasting, decaying. सुर० १६, १६१;

खइअ-ग. पुं० (क्षायिक) (१) क्षय; विनाश; उन्मूलन. Waste, destruction, To take out from the root. (२) त्रि० क्षय से उत्पन्न; क्षय संबन्धी.

which has come to light after destructing karmas. (३) कर्मनाश से उत्पन्न. Created after destruction of Karmas. विशे० ३४६५; क० गं० १, १५, ३, १६; ४, २२; सम्य० २३;

खइत्त. न० (क्षैत्र) खेतों का समूह; अनेक खेत. Several fields. पि० ६१;

खइया. स्त्री० (खदिका) खाद्य-विशेष; सेका हुआ व्रीहि. Dried or parched grain. भवि०

खउड. पुं० (खपुट) स्वनाम प्रसिद्ध एक जैनाचार्य. A Jain Saint of this name. आवम०

खउर. पुं० न० (खपुर) खैर वगैरह का चिकना रस; गोंद. Gum. निसी० चू० १६;

खउर. न०(क्षौर) क्षौर-कर्म; हजामत. Shave. हेका० १८६;

खउरिअ. त्रि० (खपुरित) खरण्टित ; चिपकाया हुआ. Stitched. निसी० चू० ५;

खउरिअ. त्रि० (क्षौरित) मुण्डित; लुञ्चित; केश रहित किया हुआ. Shaved, To uproot the hairs by hand. से० १०, ४३;

खउरीकय. त्रि० (खपुरीकृत) गोंद वगैरः की तरह चिकना किया हुआ. Greasy. उव०

खंज. त्रि०(खञ्ज) लंगड़ा; पंगु; लूला. Lame. सु० च० २७६;

खंजा. स्त्री०(खञ्जा) छंद विशेष. A stanza. पिंग०

खंजिअ. त्रि० (खञ्जित) जो लंगड़ा हुआ हो; पंगुभूत. A Lame. कप्पू०

खंड, पुं० (खण्ड) एक नरक-स्थान. A Hell of this name. देवेन्द्र० २६; —कव्व. न० (काव्य) छोटा काव्य-ग्रन्थ. A book of small poetry. सम्मत्त० ८४;

खंडण. न० (खण्डन) (१) कण्डन; धान्य वगैरह का छिलका अलग करना. To remove husk of rice. सु० च० १४; (२) त्रि० विनाश करने वाला; नाशक. Destroyer. सु० च० ४३२;

खंडणा. स्त्री० (खण्डना) विच्छेद; विनाश. Destruction. निसी० चू० १;

खंडव. न० (खाण्डव) इन्द्र का वन-विशेष. A garden of Indra of this name. नाट०—वेणी० ११४;

खंडसो. अ० (खण्डशः) टुकड़ा टुकड़ा; खण्ड खण्ड. To cut into pieces. पि० ५१६;

खंडा. स्त्री० (खण्डा) मिस्री; चीनी; सक्कर. Sugar. ओघ० नि० ३७३;

खंडा. स्त्री० (खण्डा) इस नाम की एक विद्याधर कन्या. A daughter of a Vidya-Dhar of this name. महा०

खंडाखंडीकय. त्रि० (खण्डखण्डीकृत) टुकड़ा टुकड़ा किया हुआ. Broken into pieces. सुर० १६, ५६;

खंडामणिकंचण. न० (खण्डामणिकाञ्चन) इस नाम का एक विद्याधर-नगर. A city of Vidya Dhar of this name. इक०

खंडावत्त. न० (खण्डावर्त्त) इस नाम का एक विद्याधर-नगर. A city of a Vidya Dhar of this name. इक०

खंडाहंड. त्रि०(खण्डाखण्ड) टुकड़ा टुकड़ा किया हुआ. Broken into pieces. सुपा० ३८५;

खंडिआ. स्त्री० (खण्डिका) खण्ड; टुकड़ा. A piece. अभि० ६२;

खंतव्व. त्रि० (क्षन्तव्य) क्षमा-योग्य; माफ करने लायक. Excusable. विक्र० ३८; भवि०

खंद. पुं० (स्कन्द) राम का इस नाम का एक सुभट. A warrior of this name of Raja Ram. पउम० ६७, ११;

खंदकुमार. पुं० (स्कन्दकुमार) एक जैन-मुनि. A Jain Muni of this name. उव०

खंदरुद्द. न० (स्कन्दरुद्र) शास्त्र-विशेष. A

Religious book of this name. धर्मसं० ६३५;

खंध. पुं० (स्कन्ध) छंद-विशेष. A Stanza. पिंग०

खंधग्गि. पुं० (स्कन्धाग्नि) स्थूल काष्ठों की आग. Fire of big pieces of a wood. पाग्र०

खंधयट्ठि. स्त्री०(स्कन्धयष्टि) हाथ; भुजा. Arm. दे० २, ७१;

खंधर. पुं०स्त्री०(कन्धर) ग्रीवा; डोक. Neck. सण०

खंधसालि. पुं० (स्कन्धशालिन्) व्यन्तर देवों की एक जाति. A family of demons. राज०

खंधार. पुं० ब० (स्कन्धार) देश-विशेष. A country of this name. पउम० ६८, ६६;

खंधाल. त्रि० (स्कन्धमत्) स्कन्ध वाला. The trunk of a tree. सु० च० १२६;

खंभल्लिअ. त्रि० (स्तम्भनिगडित) खंभे से बांधा हुआ. Tied up with a pole. से० ६, ८५;

खंभाइत्त. न० (स्तम्भादित्य) गूर्जर देश का एक प्राचीन नगर; खंभात. An old city in Gujrat (Khambat). ती० २३;

खगामिणी. स्त्री० (खगामिनी) विद्या-विशेष, जिसके प्रभाव से आकाश में गमन किया जा सकता है. A Knowledge, by aid of which one can fly in the sky. पउम० ७, १४५;

खग्गाखग्गि न० (खड्गाखड्गि) तलवार की लड़ाई. Battle of swords. सिरि० १०३२;

खज्ज पुं० (खर्ज) वृक्ष-विशेष. A tree of this name. स० २५६;

खज्ज. त्रि० (क्षय्य) जिसका क्षय किया जासके वह. One, who can be destructed. ड०

खट्टंग. न० (खट्वाङ्ग) शिव का एक आयुध. A weapon of Lord Shiva. कुमा० (२) प्रायश्चितात्मक भिक्षा पात्र. (३) तान्त्रिक मुद्रा विशेष. A ring made of Tantras. वज्जा० ८८;

खट्टक्खड. पुं० (खट्वाक्षक) रत्नप्रभा नामक पृथ्वी का एक नरकावास. A hell. स० ८६

खट्टा. स्त्री० (खट्वा) खाट; पलंग; चारपाई. A cot. सुपा० ३३७; हे० १, १६५;

खट्टामल्ल. पुं० (खट्वामल्ल) बिमारी की प्रबलता से जो खाट से उठ न सकता हो वह. Who is unable to move from bed on account of sickness. बृह० १;

खडंग. न० (षडङ्ग) छः अंग; वेद के छः अंग-शिक्षा, कल्प, व्याकरण, ज्योतिष, छंद, निरुक्त. Six parts, Six parts of Vedas. —वि. त्रि० (वित्) छहों अंगों का जानकार One who knows six parts of Vedas. पि० २६५;

खडक्कार. पुं० (खटत्कार) आहट देना; ध्वनि के द्वारा सूचना. To Clack. सुर० ११, ११२; विक० ६०;

खडक्खड. पुं० (खटत्खट) खट खट आवाज. Sound of clack. मोह० ८६;

खडहड. पुं० (खटखट) साँकल वगैरह की आवाज; खटत्कार. Sound of chain. सु० च० ५०२;

खडिआ. स्त्री० (खटिका) खड़ी; लड़कों के लिखने की खड़ी. Chalk. कप्पू०

खडी. स्त्री० (खटी) देखो 'खडिआ' शब्द. See word "Khariya" प्रारू०.

खड्डुक्कय. पुं० न० (खटत्कृत) आहट देना; ध्वनि के द्वारा सूचना. To clack. सु० च० ४१४;

खणण. न० (खनन) खोदना. To dig. पउम० ८६, ६०; उप० पृ० २२१;

खणय. त्रि० (खनक) खोदने वाला. Digger, One who digs. दे० १; ८५ ;

खणया. स्त्री० (क्षणदा) रात्रि; रात. Night. उप० ७६८ टी;

खणाविश्र. त्रि० (खानित) खुदाया हुआ. Which was dug into. सु० च०४५४;

खणित्त. न० (खनित्र) खोदने का अस्त्र; खन्ती. A spade. दे० ४, ४;

खणिय. त्रि० (खनित) खुदा हुआ. Excavated. सु० च० २५६;

खणिय. त्रि० (क्षणिक) (१) क्षणविनश्वर; क्षणभंगुर. Frail. विशे० १६७२; (२) फुरसत वाला; काम-धंधा से रहित. Who has no work; Out of work;Unemployed. धर्म्म० ८ टी;

खणियवाइ. त्रि० (क्षणिकवादिन्) सर्व पदार्थ को क्षण-विनश्वर मानने वाला; बौद्धमत का अनुयायी. A follower of Budha, who cosiders momentry to every thing in the world. राज०

खण्ण. त्रि० (खन्य) खोदने योग्य. Fit to dig. दे० २, ३६;

खप्पर. पुं० (कर्पर) (१) मनुष्य-जाति-विशेष. Name of family of a human being. रंभा०(२) खोपड़ी; कपाल. Skull. हे० १, १८१; (३) घट वगैरः का टुकड़ा. A piece of earthen part. पउम० २०, १६६; (४) भिक्षा पात्र; कपाल. Name of a pot in which alm is collected ‘Kapal”. सु० च० ४६५;

खम. त्रि० (क्षम) उचित; योग्य. Able. adequate. पच्च० ५४; पाश्र०

खमा. स्त्री० (क्षमा) पृथ्वी; भूमि. Land; Earth. सू० च० ३४८; **—हर.** पुं० (धर) (१) पर्वत; पहाड़. Mountain. (२) साधु; मुनि. Mendicant, Muni. सु०च०६२६;

खमाविय. त्रि० (क्षमित) माफ किया हुआ. Who was excused. हे० ३, १५२; सुपा० ३६४;

खमिय. त्रि० (क्षमित) माफ किया हुआ. Who was excused. कुम्र० १६;

खय. त्रि० (खग) आकाश तक ऊँचा पहुंचा हुआ. High up to sky. **—राय.** पुं० (राज) पक्षियों का राजा; गरुड़ पक्षि. A bird, King of birds. पाश्र० **—वइ.** पुं० (पति) गरुड़ पक्षि. Lord of “Garuds” a bird. से० १५, ५०;

खय. न० (क्षत) (१) व्रण; घाव. Wound. उप० ७२८ टी; (२) त्रि० व्रणित; घवाया हुआ. Wounded. श्रा० १४; सुपा० ३४६; सुर० १२, ६१;

खय. त्रि० (खात) खोदा हुआ. Excavated. पउम० ६१, ४२;

खय. पुं० (क्षय) रोग-विशेष; राज-यक्ष्मा. Consumption, Phthisis. लहुअ० १५;

खयंकर. त्रि० (क्षयकर) नाश कारक. Destroying. पउम० ७, ८१; ६६, ३४; पुप्फ० ८२;

खयंतकर. त्रि० (क्षयान्तकर) नाश कारक. Destroying. पउम० ७, १७०;

खयकाल. पुं० (क्षयकाल) प्रलय काल. The time of destruction of all things. भवि० हे० ४, ३७०;

खयग्गि. पुं० (क्षयाग्नि) प्रलय काल की आग. Fire of the time of destruction of all things. से० १२, ८१;

खयर. पुं० स्त्री० (खचर) (१) आकाश में चलने वाला; पक्षी. A bird who flies in the sky. जी० २०; (२) विद्याधर; विद्या बल से आकाश में चलने वाला मनुष्य. Aerial, One who moves in the air. सु० च० २४०;

खयायार. पुं०स्त्री० (क्षताचार) शिथिलाचार

साधु या साध्वी. A degraded mendicant, A Sadhu or Sadhvi who was fallen from his or her acts. वव० ३;

खर. त्रि० (त्तर) विनश्वर; अस्थायी. Uncertain. विशे० ४५७;

खर. पुं० (खर) छन्द-विशेष. A stanza. पिंग०

खरंटण. न० (खरण्टन) (१) निर्भर्त्सन; परुष भाषण. Bitter talk. वव०१; (२) प्रेरणा. To request. ओघ० नि० ४०;

खरंटणा स्त्री० (खरण्टना) देखो 'खरंटण' शब्द. See word "Kharanton". ओघ० नि० ७५;

खरंटिश्र. त्रि० (खरण्टित) निर्भर्त्सित. Rebuked. कुप्र० ३१८;

खरकम्मिश्र. त्रि० (खरकर्मिन्) (१) निष्ठुर कर्म करने वाला. Cruel, (२) कोटवाल; दाण्डपाशिक. Kotwal, A Police officer. ओघ० २१८;

खरकिरण पुं० (खरकिरण) सूर्य;सूरज. Sun. पिंग० सण०

खरड. पुं० (खरट) एक जघन्य मनुष्य-जाति. A race of human being of this name. सुपा० ३६२;

खरडिश्र. त्रि० (लिप्त) जिसको लेप किया गया हो वह; पोता हुआ. Plastered. ओघ० नि० ३७३;

खरदूसण. पुं० (खरदूषण) इस नाम का एक विद्याधर राजा, जो रावण का बहनोई था. Name of a Vidyadhar Raja, who was brother-in-law of Rawana. पउम० १०, १७;

खरनिस्सण. पुं० (खरनिःस्वन) इस नाम का रावण का एक सुभट. A warrior of this name of Raja Rawna. पउम०५६,३०;

खरफरुस. पुं० (खरपरुष) एक नरक-स्थान. A place in hell. देवेन्द्र० २७;

खरमुही. स्त्री० (खरमुखी) नपुंसक दासी. An eunuch (she) वव० ६;

खरय. पुं० (खरक) महावीर प्रभु के कान में से खीला निकालने वाला एक वैद्य. A physician of this name who took out a nail from the ear of Mahabir Prabhu. चेइय०६६;

खरसन्नय. न० (खरसंज्ञक) तिल का तैल. Oil of Til seeds. ओघ० नि० ४०६;

खलणा. स्त्री० (स्खलना) (१) गिर जाना; निपतन. To fall. (२) अटकायत; रुकावट. To stop. उप० ३३६ टी; (३) विराधना; भञ्जन. To fall out of his actions. ओघ० नि० ७८८;

खलपू. त्रि०(खलपू) खेले को साफ करने वाला. A sweeper, one who sweeps the ground in a field where cow is kept. कुमा० षड्० प्रामा०

खलहर–ल. पुं० (खलखल) नदी के प्रवाह की आवाज. The sound of floating river. सुर० ३, ११; २, ७५;

खलिश्र. त्रि० (स्खलित) (१) रुका हुआ. Stopped. (२) गिरा हुआ; पतित. Fallen. हे० २, ७७; पाश्र०

खलिश्र. त्रि० (खलिक) खल से व्याप्त; खलिखचित. दे० ४, १०;

खलिण. न० (खलिन) कायोत्सर्ग का एक दोष. A fault while contemplating. प्रव० ५;

खलित्तार. त्रि०(स्खलितृ) स्खलना करने वाला. One who makes mistake. वज्जा० ५८; सण०

खलिया. स्त्री० (खलिका) तिल वगैरः का तैल-रहित चूर्ण. A compounded powder of medicines without oil. सुपा० ४१४;

खलियार. पुं०(खलिकार) तिरस्कार; निर्भर्त्सना. Curse. पउम० ३९; ११६;

खलियारण. न० (खलीकरण) तिरस्कार. Curse. पउम० ३९, ८४;

खलियारणा. स्त्री० (खलीकरणा) वञ्चना; ठगाई. Deception, To cheat. स० २८;

खलियारिश्र. त्रि० (खलीकृत) (१) तिरस्कृत. Cursed. पउम० ६९, २; (२) वञ्चित; ठगा हुश्रा. Deceived. स० २८;

खलुखित्त. न० (खलुक्षेत्र) जहां पर जरूरी चीज मिले वह क्षेत्र. The place where the needed thing can be obtained. वव०

खल्लीड. पुं० (खल्वाट) जिस के सिर पर बाल न हों; गञ्जा; चंदला. Bald.हे०१,७४;कुमा०

खविश्र. त्रि० (क्षपित) उद्वेजित. Submitted to. गा० १३४;

खव्व. त्रि०(खर्व) (१) वामन; कुब्ज. Hump backed. पाश्र० (२) लघु; थोड़ा. Small; little. सिर० ९७५;

खसखस. पुं० (खसखस) पोस्त का दाना; उशीर; खस. The poppy. सं० ९६;

खसिश्र. न० (कसित) रोग-विशेष; खाँसी. Cough. हे० १, १८१;

खाश्र. त्रि० (खादित) भुक्त; भक्षित. Eaten. गा० ६६८; भवि०

खाइ. स्त्री० (खाति) परिखा; खाई. Ditch. सुपा० २३४;

खाइर. त्रि० (खादिर) खदिर-वृक्ष-संबन्धी. Derived from the Khair tree. हे० १, ६७;

खाण. न० (खादन) भोजन; भक्षण. Food. गा० ६६२; पउम० १४, १३९;

खाण, न० (ख्यान) कथन; उक्ति. To relate. राज०

खाणिश्र. त्रि० (खानित) खुदवाया हुश्रा. To dug, Excavated. हे० ३, ५७;

खाम. त्रि० (क्षाम) (१) कृश; दुर्बल. A kind of grass; weak. उप० ९८६ टी; पाश्र०

खामिश्र. त्रि० (क्षमित) (१) सहन किया हुश्रा. For bearing. (२) विलम्बित; विलम्ब किया हुश्रा. Delayed. पउम० ४३,४१; हे० ३, १५३;

खाय. पुं० (खाद) पांचवी नरक भूमि का एक नरक स्थान. A place of the 5th hell. देवेन्द्र० ११;

खार, पुं० (क्षार) एक नरक स्थान. A place in a hell. देवेन्द्र० ३०;

खारि. स्त्री० (खारि) एक प्रकार का नाप. Name of a measure. गा० ८१२;

खारिय. त्रि० (क्षरित) पानी में घिसा हुश्रा. Rubbed in water. भवि० (२) स्रावित; झराया हुश्रा. Dropped. वव० ६;

खारोदा. स्त्री० (क्षारोदा) नदी विशेष. A river of this name. राज०

खालण. न० (क्षालन) प्रक्षालन; पखारना. To wash, To clean. सु० च० ३२८;

खावेंत. त्रि० (ख्यापयत्) प्रख्याति करता हुश्रा; प्रसिद्धि करता. To make known. उप० ८३३ टी;

खासि. त्रि० (कासिन्) खाँसी का रोग वाला. A patient suffering from cough. सु० च० ५७६;

खिइगोयर. पुं० (क्षितिगोचर) मनुष्य; श्रादमी. Man. पउम० ५३, ४३;

खिइपइट्ठ. न० (क्षितिप्रतिष्ठ) नगर विशेष. A city of this name. स० ६;

खिइसार. पुं०(क्षितिसार) इस नाम का एक दुर्ग. A fort of this name. पउम० ८०, ३;

खिंग. पुं० (खिङ्ग) रंडीबाज; व्यभिचारी. A whoremonger. रंभा०

खिज्जिअय. न० (खेदितक) छंद विशेष. A stanza. अजि० ७;

खिज्जित्तार. त्रि० (खेदितृ) खेद करने वाला; खिन्न होने की आदत वाला. Harassed; Pained. कुमा० ७, ६०;

खिड्ड. न० (खेल) खेल; क्रीड़ा; मजाक. Play. सु० च० ३०२;

खिण्ण. त्रि० (खिन्न) (१) खिन्न; खेद प्राप्त. Pained, Distressed. (२) श्रान्त; थका हुआ. Tired. गा० २६६;

खित्त. त्रि० (क्षिप्त) प्रेरित. Who was requested. —मण. त्रि० (मनस्) चित्त-भ्रम-वाला. Fickle minded. महा०

खित्तज. पुं० (क्षेत्रज) गोद लिया हुआ लड़का. Adopted son. कुप्र० २०८;

खित्तय. न०(क्षिप्तक) छन्द-विशेष. A stanza. अजि० २४; २५;

खित्तिअ. त्रि० (क्षैत्रिक) (१) क्षेत्र संबन्धी. Relating to a field. (२) पुं० व्याधि विशेष. A kind of sickness or disease. श्रा० १२;

खिप्पं. अ० (क्षिप्रम्) शीघ्र; जल्दी. Haste. प्रासू० ३७; पडि०

खिमा. स्त्री० (क्ष्मा) पृथ्वी. Earth. चंड०

खिरिय. त्रि० (क्षरित) (१) टपका हुआ. Leaked. (२) गिरा हुआ. Fallen. पाअ०

खीर. न० (क्षीर) (१) पानी; जल. Water. हे० २, १७; (२) बेला; दो दिन का उपवास. Two days fast. संबोध० ५८;

खीरि. त्रि० (क्षीरिन्) (१) दूध वाला. Milky. (२) जिसमें दूध निकलता है ऐसे वृक्ष की जाति. A kind of tree which gives milk. उप० १०३१ टी;

खीरी. स्त्री० (क्षैरेयी) खीर; पक्वान्न विशेष. Preparation of milk and rice. सु० च० ६३६;

खीलिया. स्त्री०(कीलिका) छोटी खूँटी. Small nail. आव०

खिलीकरण. न०(खिलीकरण) खाली करना; शून्य करना. To Vacate. मै० ८;

खिल्लण. न०(खेलन) खिलौना; खेलनक. Toy. सुर० १५, २०८;

खिवण. न० (क्षेपण) (१) फेंकना; क्षेपण. To throw. से० १२, ३६; (२) प्रेरण; इधर उधर चलाना. To request, To send hither and thither. से० ५, ३;

खीयमाण. त्रि० (क्षीयमाण) जिसका क्षय होता हो वह. One who is destroying, Perishing. गा० ६८६ टी;

खीव. पुं०(क्षीब) मद-प्राप्त; मदोन्मत. Drunk intoxicated. दे० ८, ६६;

खु. अ० (खलु) (१) वितर्क; विचार. An expression. (२) संशय; संदेह. Doubt (३) संभावना. To think over. (४) विस्मय; आश्चर्य. Astonishment. हे० २, १९८; षड्० गा० ६; १४२; ४०१; स्वप्न० ६; कुमा०

खुडिअ. त्रि० (खण्डित) त्रुटित; खण्डित; विच्छिन्न. Broken. हे० १, ५३; षड्०

खुण्ण. त्रि० (क्षुण्ण) मर्दित. Rubbed. गा० ४४५; निसी० चू० १; (२) मग्न; लीन. Immersed. चउ० ३८; संथा० (३) चूर्णित. Broken into pieces. दे० ५, ४५;

खुद्ध. त्रि० (क्षुब्ध) क्षोभ प्राप्त; घबड़ाया हुआ. Confused; Disturbed. सु० च० ३२५;

खुधा. स्त्री० (क्षुध्) भूख. Hunger. धर्मसं० १०६२;

खुब्भण. न० (क्षोभण) क्षोभ; घबड़ाहट. Confusion. राज०

खुभिअ. न० (क्षुभित) (१) क्षोभ; घबड़ाहट.

Frightened. Alarmed. ओघ० (२) कलह; झगड़ा. Quarrel. बृह० ३;

खुय. न० (क्षुत) छींक. Sneeze. चेइय० ४३३;

खुरप्प. पुं० न० (क्षुरप्र) एक तरह का जहाज. A kind of a ship. सिरि० ३८३;

खरसाण. पुं० (खुरशान) (१) देश विशेष. A country of this name. (२) खुरशान देशका राजा. King of khurashan. पिंग०

खुरु, पुं० (खुरु) प्रहरण विशेष; आयुध विशेष. A kind of a weapon. सुर० १३, १६३;

खूण, न० (क्षूण) (१) नुकसान; हानि. Loss. सुर० ४, ११३; महा० (२) अपराध; गुनाह. Fault. मह० (३) न्यूनता; कमी. Difficiency; Deficiency. सु० च० ७, ४३०;

खेअ. पुं०।(खेद) संयम; विरति. Forebearrance; Humanity. —ण्ण, त्रि० (ज्ञ) निपुण; कुशल; चतुर. Complete; Wise. ओघ० नि० ६४७;

खेअ. पुं० (क्षेप) त्याग; मोचन. Leaving; Abandoning. से० १२, ४८;

खेअण. न० (खेदन) (१) खेद; उद्वेग. Sorrow. (२) खेद उपजाने वाला. Who pains. कुमा०

खेअरिंद. पुं० (खेचरेन्द्र) खेचरों का राजा, The king of birds. पउम० ६, ५२;

खेइय. त्रि०(खेदित) खिन्न किया हुआ, Troubled; Pained; Harassed. स० ६३४;

खेड. पुं० (खेट) मृगया; शिकार. Game. भवि०

खेडण. न० (खेटन) खदेड़ना; पीछे हटाना. To push back. उप० २२६;

खेडणअ, न०(खेलनक) खिलौना. Toy. नाट० रत्ना० ६२;

खेडय. पुं० (क्ष्वेटक) (१) विष; जहर. Poison. हे० २, ६; (२) ज्वर-विशेष. A kind of fever. कमा०

खेडय. त्रि० (स्फेटक) नाशक; नाश करने वाला. Destructor. हे० २, ६; कुमा०

खेडय. न० (खेटक) छोटा गाँव. A smll village. पाअ० सुर० २, १६२;

खेडावग. त्रि० (खेलक) खेल करने वाला; तमासगिर. An actor. उप० पृ० १८८;

खेडिअ, पुं० (स्फेटिक) (१) नाश वाला; नश्वर. Rending. (२) अनादर वाला. Disrespected. हे० २, ६;

खेत्तकप्प. पुं०(क्षेत्रकल्प) (१) देश का रिवाज. A custom of the country. बृह० ६; (२) क्षेत्र-संबन्धी अनुष्ठान. To worship in connection with the country. (३) ग्रन्थ-विशेष, जिसमें क्षेत्र-विषयक आचार का प्रतिपादन हो. A religious book in connection with the county. पंचू०

खेमलिज्जया. स्त्री० (क्षेमलिया) जैन मुनि गण की एक शाखा. A party of Jain saints. कप्प०

खेलण-खेलणय. न० (खेलन-क) (१) क्रीड़ा; खेल. Play. (२) खिलौना. Toy. आक० स० १२७;

खेव. पुं०(क्षेप) (१) न्यास; स्थापना. To fix. विशे० ६१२; (२) संख्या विशेष. Counting. क० गं० ४, ८१–८४; (३) विलम्ब; देरी. Late, delay. स० ७५५;

खेवय. त्रि० (क्षेपक) फेंकने वाला. Who throws. गा० २४२;

खेविय. त्रि० (खेदित) खिन्न किया हुआ. Annoyed, Harassed, Distressed, Pained. भवि०

खोक्खा-खोखा. स्त्री०(खोखा) वानर की आवाज. Voice of a monkey. गा० ५३२;

खोड. पुं० (स्फोट) फोड़ा. Boil. प्राकृ० १८;

खोडय. पुं० (क्ष्वोटक) नख से चर्म का निष्पीडन. To itch. दे० २, ६;

खोणिंद. पुं॰ (चोणीन्द्र) राजा; भूमि-पति. King. सण॰

खोद. पुं॰ (चोद) चूर्ण; बुकनी. Powder of digestive medicines. हम्मीर॰ ३४;

खोभ. पुं॰ (चोभ) इस नाम का रावण का एक सुभट. A warrior of Ravna's name. पउम॰ ५६, ३२;

ग

ग. पुं॰(ग) व्यञ्जन वर्ण विशेष. The third consonant of the nagri Alphabet. प्रामा॰ प्राप्र॰

गअवंत. त्रि॰ (गतवत्) गया हुआ. Having gone. प्राकृ॰ ३५;

गइ. स्त्री॰(गति) प्रकार; भेद. State, mode of existence. से॰ १, ११; **—तस.** पुं॰ (त्रस) अग्नि और वायु के जीव. Insects of air and water. क॰ गं॰ ३,१३;४, १६;

गइंद. पुं॰ (गजेन्द्र) (१) ऐरावत हाथी; इन्द्र-हस्ती. The king of Elephants, Elephant of "Indra". (२) श्रेष्ठ-हाथी. Best elephant. गउड॰ कुमा॰

गउ-गउअ. पुं॰ (गो) बैल; वृषभ; सांढ़. Ox, Bull. हे॰ १, १५८; **—पुच्छ.** पुं॰ न॰ (पुच्छ) (१) बैल का पूंछ. Tail of an ox. (२) बाण-विशेष. Arrow. कुमा॰

गउअ. पुं॰ (गवय) गो-तुल्य आकृति वाला जंगली पशु-विशेष. A forest animal like an ox or cow; A Species of cow found in jungle. कुमा॰

गउआ स्त्री॰(गो)गैया;गौ. Cow. हे॰११५८;

गउड. पुं॰ (गौड) (१) इस नाम का देश; बंगाल का पूर्वी भाग. Name of a country Province of Eastern Bengal. सु॰ च॰ ३८६; (२) गौड़ देश का निवासी. An inhabitant of Gaur county (province). हे॰ १, २०२; (३) गौड़ देश का राजा. Raja (King) of Gaur country. गउड॰ कुमा॰ **—वह.** पुं॰(वध) वाक्पतिराज का बनाया हुआ प्राकृत-भाषा का एक काव्य-ग्रन्थ. A book of poems compiled by "Vakpati Raj". गउड॰

गउण. त्रि॰ (गौण) अप्रधान; अमुख्य. Hidden. दे॰ १, ३;

गउणी. स्त्री॰ (गौणी) शक्ति विशेष; शब्द की एक शक्ति. Power of speaking. दे॰ १, ३;

गउरविय. त्रि॰ (गौरवित) गौरव-युक्त किया गया हो वह. One who has been honoured. सुपा॰ ३५६; ३६०;

गउरी. स्त्री॰(गौरी) (१) गौर वर्ण वाली स्त्री. A beautiful or a handsome lady. कुमा॰ (२) पार्वती; शिव पत्नी. "Parbati" Wife of Shiva. सु॰ च॰ १०६; **—पुत्त.** पुं॰ (पुत्र) पार्वती का पुत्र; कार्त्तिकेय. Son of Parbati, Kartik. सु॰ च॰ ४०१;

गंगा. स्त्री॰ (गङ्गा) गंगा नदी की अधिष्ठात्री देवी. A principal goddess of River Ganges. आवम॰

गंजण. त्रि॰ (गञ्जन) (१) मर्दन-कर्ता. One who rubs. सिरि॰ ५४६; (२) न॰ अपमान; तिरस्कार. Disgrace. सु॰ च॰ ४८०; (३) न॰ कलंक; दाग. Slander. वज्जा॰ १८;

गंजा. स्त्री॰ (गञ्जा) सुरा-गृह; मद्य की दुकान. Shop of liquor. दे॰ २, ८५ टी;

गंजिअ. पुं॰ (गाञ्जिक) कल्य-पाल; दारू बेचने वाला; कलाल. Liquor seller. दे॰ २, ८५टी;

गंजिअ. त्रि॰ (गञ्जित) (१) पराजित; अभिभूत. Vanquished. उप॰ ६८६ टी, (२) हत; मारा हुआ; विनाशित. Afflicted. पिंग॰

(३) पीड़ित. Pained हें० ४, ४०१;

गंठि. स्त्री० (गृष्टि) एक बार ब्यायी हुई गौ. A cow which has given the first calf. प्राकृ० ३२;

गंड. पुं० (गण्ड) (१) हाथी का कुम्भस्थल. An elephant's temple or cheek. प्रव० २६; (२) पुं० न० ऊख का जत्था; इक्षु-समूह. A bundle of sugar cane. उप०पृ०३२६;(३) छन्द-विशेष. A Stanza. पिंग० —**विइवाय.** पुं० (व्यतिपात) ज्योतिष शास्त्र-प्रसिद्ध एक योग. The seventeenth of the Astrological yogas. संबोध० ५४ ;

गंडइया. स्त्री० (गण्डकिका) नदी विशेष. Name of a river. आवम०

गंडभेअअ. पुं० (गण्डभेदक) चोर विशेष; पाकेटमार. Thief, Pick pocketer. अवि० १७; अभि० १८४;

गंडय. पुं० (गण्डक) गेंडा; जानवर विशेष. Rhinoceros. पाअ०

गंडीव. न० (गाण्डीव) धनुष. Bow. महा० पाअ०

गंडीवि पुं० (गाण्डीविन्) अर्जुन; मध्यम-पाण्डव. (Arjun). The third son of Raja Pandava. वेणी० ५८;

गंडुअ. न०(गण्डु) ओसीसा;सिरहना. Pillow. महा०

गंडुअ. न० (गण्डुत्) तृण-विशेष. A kind of grass. दे० २, ७५;

गंडुवहाण. न० (गण्डोपधान) गाल का तकिया. Cheek pillow, A pillow which is kept under the cheek. प्रव० ८४;

गंडूस. पुं०(गण्डूष) पानी का कुल्ला; Gurgle of water. गा० २७०; सुपा० ४४६; उप० ६८६ टी;

गंती. स्त्री० (गन्त्री) शकट; गाड़ी. Country cart, A cart drawn by oxen. सु० च० २७७;

गंतुकाम. त्रि०(गन्तुकाम) जाने की इच्छा वाला. One anxious to go. श्रा० १४;

गंथि. त्रि०(ग्रन्थिन्) रचना-कर्ता. An author. सम्मत्त० १३६;

गंध. पुं० (गन्ध) (१) लव; लेश. Little, a small quantity. से० ६, ३; (२) वाणव्यन्तर देवों की एक जाति. A race of demons (Banveanter). इक० —**मय.** पुं० (मृग) कस्तूरी मृग; कस्तूरिया हरिन. A deer having musk. सु०च०२; —**समिद्ध.** त्रि० (समृद्ध) (१) सुगंधित; सुगंध पूर्ण. Fragrant; Sweet smelling. (२) न० नगर विशेष A city. आवम०

गंधवाह. पुं० (गन्धवाह) पवन. Air. समु० १८०;

गंधव्व. त्रि० (गान्धर्व) (१) गन्धर्व संबन्धी; गंधर्वसे संबंध रखनेवाला. One connected with a singer. (२) न० उत्सव हीन विवाह; विवाह विशेष. A marriage void of ceremonies, A marriage. आवम०

गंधव्वि. त्रि०(गन्धर्विन्) गाने वाला. Singer. ती० ३;

गंधव्विअ. त्रि० (गान्धर्विक) गंधर्व विद्या में कुशल. A musician or a singer. सु० च० १६६;

गंधा. स्त्री० (गन्धा) नगरी-विशेष. A Village, or a town इक०

गंधाण. न०(गन्धान) छंद विशेष. A stanza. पिंग०

गंधिअ. पुं०(गान्धिक) गन्ध द्रव्य बेचने वाला; पन्सारी. Grocer. दे० २, ८७;

गंधुत्तमा. स्त्री० (गन्धोत्तमा) मदिरा; शराब. Wine. दे० २, ८६;

गंभीर. पुं॰ (गम्भीर) रावण का एक सुभट. A warrior of Ravana. पउम॰ ५१, ३; (३) न॰ समुद्र के किनारे पर स्थित इस नाम का एक नगर. A city of this name at the shore. सुर॰ १३, ३०;

गंभीर. न॰ (गाम्भीर्य) (१) गम्भीरता. Gravity; Seriousness. (२) अनौद्धत्य. Inopposed; Humble. सूयनि॰ १६;

गंभीरा. स्त्री॰ (गम्भीरा) (१) मात्रा-छंद का एक भेद. Part of a stanza. पिंग॰ (२) स्त्री॰ गंभिर हृदया स्त्री. Serious minded lady. वव॰ ५;

गंभीरिश्र. न॰ (गाम्भीर्य) गंभीरता; गम्भीरपन. Seriousness; Gravity. हे॰ २, १०७;

गंभीरिम. पुं॰ स्त्री॰ (गाम्भीर्य) गंभीरता; गंभीरपन. Gravity; Seriousness. सण॰

गगणंग. पुं॰ न॰ (गगनाङ्ग) छंद-विशेष. A stanza. पिंग॰

गग्गरी. स्त्री॰ (गर्गरी) गगरी; छोटा घड़ा. small earthen pot for water, Ghara. सुपा॰ ३३१;

गच्छविहार. पुं॰ (गच्छविहार) गच्छ की समाचारी; गच्छ का आचार. Conduct or manner of life of a party. बव॰ १;

गच्छिल्ल. त्रि॰ (गच्छवत्) गच्छ वाला; गच्छ में रहने वाला. One who lives in a party. बृह॰ १;

गज्जण. न॰ (गर्जन) (१) गर्जन; भयानक ध्वनि; मेघ या सिंह का नाद. Roar of a thunder; Roar of a lion. (२) नगर विशेष. A city; A town. उप॰ ७१५;

गज्जणसद्द. पुं॰ (गर्जनशब्द) पशु और हाथी की आवाज, Voice of elephant or animal. उप॰ ७१५;

गज्जभ. पुं॰ (गर्जभ) पश्चिमोत्तर दिशा की पवन. Air of north-west. आवम॰

गज्जल. त्रि॰ (गर्जल) गर्जन करने वाला. One who thunders. निसी॰ चू॰ ७;

गज्जि. स्त्री॰ (गर्जि) गर्जन; हाथी वगैरः की आवाज. Scream or roar of an elephant. कुमा॰ सुपा॰ ८१; उप॰ पृ॰ ११७;

गट्टण. पुं॰ (गट्टन) धरणेन्द्र की नाट्य सेना का अधिपति. Lord of the dancing party (actors) of Indra of earth, "Dharan Indra". राज॰

गड. न॰ (गड) (१) विस्तीर्ण शिला; मोटा पत्थर. A slab of stone. (२) गर्त; खाई. Ditch. सुर॰ १३, ४१;

गड्डह. पुं॰ स्त्री॰ (गर्दभ) गदहा; गधा. Donkey. हे॰ २, ३७; —वाहण. पुं॰ (वाहन) रावण; दशानन. Ravan Raja. कुमा॰

गण. पुं॰ (गण) शिव का अनुचर. A servant or obedient of lord Shiva. पाअ॰ कुमा॰

गणणाइया. स्त्री॰ (गणनायका) पार्वती; चंडी. Parvati, wife of Shiva. दे॰ २, ८७;

गणविश्र. त्रि॰ (गणित) गिनती कराया हुआ. Having been counted. स॰ ६२१;

गणित्तार. त्रि॰ (गणयितृ) गिनती करने वाला. Counter. गा॰ २०८;

गणिय. त्रि॰ (गणित) जैन साधुओं का एक कुल. A sect of Jain Sadhus. कप्प॰

गणेसर. पुं॰ (गणेश्वर) (१) गण का नायक. Leader or head of "Ganas." (२) छंद-विशेष. A stanza. पिंग॰

गण्ण. त्रि॰ (गण्य) गणनीय; संख्येय. One that can be counted. संबोध॰ १०;

गद्दभिल्ल. पुं॰ (गर्दभिल्ल) उज्जयिनी का एक राजा. The king of Ujjain. निसी॰ चू॰ १०;

गद्दभी. स्त्री॰ (गर्दभी) (१) गधी; गदही. She

Ass. पि० २६१; (२) विद्या विशेष. A knowledge. काल०

गद्दहय. पुं० (गर्दभक) क्षुद्र जन्तु-विशेष; जो गो-शाला वगैरः में उत्पन्न होता है. An insect, which is brewed in Gaushala (where cows are kept). जी० १७;

गन्न. त्रि० (गण्य) (१) माननीय; आदरास्पद. One deserving the respect. उव० (१) न० गणना; गिनती. Counting. सुपा० २५३;

गब्भमास. पुं० (गर्भमास) कार्तिक से लेकर माघ तक का महीना. 4 months from Katak to Magh (October to January). वव० ७;

गब्भर. न० (गह्वर) (१) कोटर; गुहा. Cave. (२) गहन स्थान; विषम स्थान. Inexcessible. आव० ४;

गब्भवई. स्त्री० (गर्भवती) गर्भिणी स्त्री. Pregnant. सु० च० २७६;

गमग. त्रि० (गमक) बोधक; निश्चायक. One who knows. विशे० ३१५;

गमण. न० (गमन) (१) व्याख्यान; टीका. Speech; Annotation. (२) पुष्य वगैरः नव नक्षत्र. Nine "Nakshatras." राज०

गमणिया. स्त्री० (गमनिका) (१) संक्षिप्त-व्याख्यान; दिग्-दर्शन. Abridged speech. राज० (२) गुजारना; अतिक्रमण. To bring to pass. उप० ७२८ टी;

गमणी. स्त्री० (गमनी) जूता. Shoe. सुपा० ६१०;

गमिय. त्रि० (गमित) (१) ज्ञापित; बोधित; निवेदित. Known or thought of. विशे० ५५६; (२) गुजारा हुआ; अतिक्रान्त. Passed. गउड०

गमिर. त्रि० (गन्तृ) जाने वाला. One who goes; Goer. हे० २, १४५;

गम्म. त्रि० (गम्य) (१) जानने योग्य. Worthy of knowledge. (२) जो जाना जासके. The one that could be known. उवर० १७०; सुपा० ४२६; (३) हराने योग्य; आक्रमणीय. Worth vanquishing. सुर० २, १२६; १५; १४४; (४) भोगने योग्य. Worthy of use. सुर० १२, ५२;

गय. पुं० (गद) रोग; बीमारी. Sickness. सु० च० ५७८;

गय. त्रि० (गत) (१) विज्ञात; जाना हुआ. Known. गउड० (२) नष्ट; हत. Ruin; Perish. उप० ७२८ टी; **—अणुगइअ.** त्रि० (अनुगतिक) अंध परम्परा का अनुयायी; अंध-श्रद्धालु. Blind faith. उवर० ४६; **—वइया.** स्त्री० (पतिका) (१) विधवा; रांड. Widow. पउम० २६, ४२; (२) जिस का पति विदेश गया हो वह स्त्री; प्रोषितभर्तृका. A lady whose husband has gone to foreign country. गा० ३३२; पउम० २६, ४२; **—वय.** त्रि० (वयस्) वृद्ध; बुड्ढा. Old. पाअ०

गय. पुं० (गज) (१) इस नाम का एक सेठ. A rich man of this name. उप० ७६८ टी; (२) रावण का एक सुभट. A warrior of Ravana. पउम० ५६, २; **—आरोह.** पुं० (आरोह) हस्तिपक; महावत. Driver of an elephant; Elephant's driver. पाअ० **—ग्गपय.** पुं० (अग्रपद) पर्वत विशेष. A mountain. आक० **—बंधय.** पुं० (बन्धक) हाथी को पकड़ने वाली एक जाति. One who drives or catches the elephant. सुपा० ६४२; **—मुह.** पुं० (मुख) (१) गणेश; गणपति. Ganesh; son of Shiva.

(२) यक्ष विशेष. A demon. पाश्र०

गयण. न० (गगन) 'ह' अक्षर. The thirty third or last consonant of the nagri alphabet. सिरि० १६६; **—मणि.** पुं०(मणि) सूर्य; सूरज. The sun. कुप्र०५१;

गयणगइ. पुं० (गगनगति) एक राजकुमार. A son of a Raja. दंस०

गयणमंडल. पुं० (गगनमण्डल) एक राजा. A Raja of this name. दंस०

गयणिंदु. पुं० (गगनेन्दु) विद्याधर वंश के एक राजा का नाम. A Raja of Vidyadhar family. पउम० ५, ४५;

गयनिमीलिया. स्त्री० (गजनिमीलिका) उपेक्षा; उदासीनता. To consider equally. स० ७५१;

गया. स्त्री० (गया) स्वनाम-प्रसिद्ध नगर विशेष. A city of this name. उप० २५१;

गया. स्त्री०(गदा) एक देव विमान. An aeroplane of a deva. देवेन्द्र० १३३;

गर. पुं० (गर) ज्योतिष शास्त्र प्रसिद्ध बवादि करणों में से एक. One of the famous part of astronomy. विशे० ३३४८; (३) न० विष; जहर. Poison. पाश्र० प्रासू० ३६;

गरलिगाबद्ध. त्रि० (गरलिकाबद्ध) निक्षिप्त; उपन्यस्त. Kept. निसी० चू० १;

गरहण. न० (गर्हण) निन्दा; घृणा. Censuring; Blame. पि० १३२;

गरिम. पुं० स्त्री० (गरिमन्) गुरुता; गुरुत्व; गौरव. Greatness. हे० १, ३५; सुपा० २३, १०६;

गरिह. पुं० (गर्ह) निन्दा; गर्हा. To blame; To censure. प्राप्र०

गरुइय. त्रि० (गुरुकित) बड़ा किया हुआ. The one who has been greatly honoured. से० ६, २०; गउड०

गरुड. पुं० (गरुड) छंद विशेष. A stanza. पिंग० **—त्थ.** न० (अस्त्र) अस्त्र-विशेष; उरगास्त्र का प्रतिपक्षी अस्त्र. "Gained" An enemy of sequent arrow. पउम० १२,१३०; ७१, ६६; **—द्धय.** पुं० (ध्वज) विष्णु; वासुदेव. Vishnu; Basudev. One of the names of God. पउम० ६१, ५७; **वूह.** पुं० (व्यूह) सेना की एक प्रकार की रचना. To organize the army. महा० पि० २४०;

गरुडंक. पुं० (गरुडाङ्क) (१) विष्णु; वासुदेव. Name of God. (२) इक्ष्वाकु वंश के एक राजा का नाम. Name of a raja of Ikshvaku dynesty; पउम० ५, ७;

गरुल. पुं० (गरुड) (१) सुपर्ण कुमार देवों का इन्द्र. "Suparan Kumar" Indra of devas. (२) एक देव विमान. An aeroplane of devas. देवेन्द्र० १३४; **—ज्झय.** पुं० (ध्वज) (१) गरुड़ पक्षी के चित्र वाली ध्वजा. Banner carrying the emblem of "Garud". राय० (२) वासुदेव. Name of God. (३) देव जाति विशेष. सुपर्णकुमार देव. Suparankumar Deva; A race of devas. श्रावम०

गलहत्थिअ. त्रि० (गलहस्तित) गला पकड़ कर बाहर निकाला हुआ. One who was thrown out by neck. वज्जा० १३८;

गलिअ. त्रि० (गलित) (१) क्षालित; प्रक्षालित. Cleaned; Washed. कुमा०(२) स्खलित; पतित. Fallen. से० १, २; (३) नष्टः नाशप्राप्त. Ruined; Perished. सुपा० २४३; सण०

गलिर. त्रि०(गलितृ) निरन्तर पिघलता; टपकता. Constantly drizzling. श्रा० १४;

गल्ल. पुं० (गल्ल) (१) गाल; कपाल. Cheek, Skull. (२) हाथी का गण्ड-स्थल;

कुम्भ-स्थल. Temple of elephant. पड॰ —मसूरिया. स्त्री॰ (मसूरिका) गाल का उपधान. Pillow of cheek. जीत॰

गवायणी. स्त्री॰ (गवादनी) इन्द्रवारुणी; वनस्पति विशेष. A drug "Indravaruni" दे॰ २, ८२;

गवेधुअ. स्त्री॰ (गवेधुका) जैन मुनि गण की एक शाखा. One sect of Jain Munies. कप्प॰

गवेसणया. स्त्री॰ (गवेषणा) शुद्ध भिक्षा की याचना. Desire of pure bhojan according to the career of Sadhus. ओघ॰ नि॰ ३;

गवेसाविय. त्रि॰ (गवेषित) दूसरे से खोजवाया हुआ; दूसरे द्वारा खोज किया गया. Sought, Enquired. ओघ॰ नि॰ ६२२;

गवेसि. त्रि॰ (गवेषिन्) खोज करने वाला. Discoverer, Explorer. पुप्फ॰ ४४०;

गवेसिअ. त्रि॰(गवेषित) अन्वेषित; खोजा हुआ. Searched. सुर॰ १५, १२६;

गव्वर. न॰ (गह्वर) कोटर; गुहा. Cave स॰ ३९३;

गव्वि. त्रि॰ (गर्विन्) अभिमानी; गर्व-युक्त. Proud. आ॰ १२;

गव्विट्ठ. त्रि॰ (गर्विष्ठ) विशेष-अभिमानी; गर्व करने वाला. Proud. दे॰ १, १२८;

गव्विर. त्रि॰ (गर्विन्) अहंकारी; अभिमानी. Proud. हे॰ २, १५९; हेका॰ ४५;

गसण. न॰ (ग्रसन) भक्षण; निगलना. To swallow. स॰ ३५७;

गह. पुं॰ (ग्रह) (१) संबन्ध. Relation, connection. धर्मसं॰ ३६३; (२) ज्ञान; ग्रहण. Knowledge; To obtain; To accept. धर्मसं॰ १३६४; —भिन्न. न॰ (भिन्न) जिसके बीच से ग्रह का गमन हो वह नक्षत्र. Passing of a planet. वव॰ १; —सम. न॰ (सम) गेय काव्य का एक भेद. A part of a poetry. दसनि॰ २, २३;

गहकल्लोल. पुं॰ (ग्रहकल्लोल) राहु; ग्रह-विशेष "Rahu" A "grah" "A planet". पाअ॰

गहचरिय. न॰ (ग्रहचरित) (१) ज्योतिष शास्त्र Astronomy. वव॰ ४;

गहण. न॰ (ग्रहण) (१) इन्द्रिय An organ sense. विशे॰ १७०७; (२) शिक्षा-विशेष. Teaching. आव॰ (३) आदर; सन्मान. To honour. (४) ज्ञान; अवबोध. Knowledge. से॰ ४, ३३;

गहत्थि. पुं॰ (गभस्ति) किरण; Rays. पाअ॰

गहर. पुं॰ न॰ (गह्वर) (१) निकुंज. A dense bush. (२) वन; जंगल. Forest. (३) दंभ; कपट. Cheat, Deceit. (४) विषम स्थान. Inexcessible. —(५) रुदन. To weep. (६) गुफा. Cave. (७) संकट. Trouble. प्राकृ॰ २४;

गहवइ. पुं॰ (गृहपति) कृषक; खेती करने वाला. Farmer. पाअ॰

गहिल. त्रि॰ (ग्रहिल) भूतादि से आविष्ट; पागल. One ridden by demons. आ॰ १४;

गहिलिय-गहिल्ल. त्रि॰ (ग्रहिल) आवेश युक्त, पागल; भ्रान्त-चित्त. Mad. पउम॰ ११३, ४३; पड॰; आ॰ १२; उप॰ ५९७ टी; भवि.

गहीरिअ. न॰ (गाभीर्य) गहराई; गम्भीरपन. Depth, Gravity. ई॰ २,१०७;

गाअ. पुं॰ (गो) बैल; वृषभ; सांढ. Ox, Bull. हे॰ १, १५८;

गाअ. त्रि॰ (गायक) गाने याला. Singer. कुमा॰

गाअंक. पुं॰ (गवाङ्क) महादेव; शिव. Lord 'Shiv' कुमा॰

गाअण. त्रि॰ (गायन) गाने वाला; गवैया.

Singer. सुपा० ५५; सण०

गाइअ. त्रि०(गीत) (१) गाया हुआ. Sung. सु० च० १६; (२) न० गीत; गान; गाना. Song. आव० ४;

गाइआ. स्त्री० (गायिका) गाने वाली स्त्री. She who sings. गा० ६४४;

गाई. स्त्री० (गो) गैया; गौ. Cow. हे० १, १५८; गा० २७१; सुर० ७, ६५;

गाण. न० (गान) गीत; गाना. Song. हे० ४, ६;

गाण. त्रि० (गायन) गवैया; संगीत प्रवीण. Singer, song-complete (master). दे० २, १०८;

गाध. त्रि० (गाध) स्ताघ; अ-गहरा. Not very deep; Shallow. दे० ५, २४;

गाम. पुं०(ग्राम) (१) प्राणि समूह; जन्तु निकर. A swarm. विशे० २८६६; **—आचार.** पुं० (आचार) विषय. To think about. आवम० **—णिद्धमण.** न० (निर्धमन) गांव का पानी जाने का रास्ता; नाला. Village drain. कप्प० **—द्ध.** पुं० न० (अर्ध) (१) आधा गांव. Half village. (२) उत्तर भारत; भारत का उत्तर प्रदेश. The northern part of Bharat. निसी चू० १२;

गामड. पु० (ग्रामक) गांव; छोटा गांव. A small village. आ० १६;

गामणी. त्रि० (ग्रामणी) (१) श्रेष्ठ; प्रधान; नायक. President. से० ७, ६०; धण० १; गा० ४४६; षड्०

गामाग. पु० (ग्रामाक) ग्राम विशेष; इस नाम का एक संनिवेश. The village of this name. आवम०

गामिअ. त्रि० (ग्रामिक) (१) ग्राम का मुखिया. Head man of a village. निसी० चू० २; (२) विषयाभिलाषी. One who is after the desires of Vishhaya.

गामिणिआ. स्त्री० (गामिनिका) गमन करने वाली स्त्री. A lady who goes here and there. अजि० २६;

गामुअ. त्रि० (गामुक) जाने वाला. One who goes. स० १७५;

गामेयग. ,त्रि० (ग्रामेयक) गंवार; गांव का निवासी. Villager. वृह० १;

गायण. त्रि० (गायन) गवैया. Singer. सिरि० ७०१;

गार. पु० (ग्रावन्) पत्थर; पाषाण. Stone. वव० ४;

गारविल्ल. त्रि० (गौरववत्) देखो 'गारविय' शब्द. See "Shabd Garvia" क० गं १, ५६;

गारहत्थ. त्रि० (गार्हस्थ) गृहस्थ-सम्बन्धी. Householder, Connected with the household affairs. प्रव० २३५;

गालिय. त्रि० (गालित) (१) अतिक्रान्त. Pass through. (२) विनाशित. One who is perished. (३) क्षिप्त. महा०

गाव-गावाण. पुं० (ग्रावन्) (१) पत्थर; पाषाण. Stone. पाअ० (२) पहाड़. Mountain. हे० ३, ५६;

गाह. पुं० (ग्राह) हठ; आग्रह. Opposition, Perversity. विशे० २५८६;

गाहा. स्त्री० (गाथा) (१) प्रतिष्ठा. Assurance.(२) निश्चय. To think about; To find out. आव० ४;

गाहाविय. त्रि० (ग्राहित) जिसको ग्रहण कराया गया हो वह. One, who has been mad to accept or take. सुर० ११, १८३;

गाहिणी. स्त्री० (गाहिनी) छंद विशेष. A stanza. पिंग०

गाहिपुर. न० (गाधिपुर) नगर विशेष. A city of this name. गउड०

गाहु. स्त्री० (गाहु) छन्द विशेष. A stanza. पिंग०

गिट्ठि. स्त्री० (गृष्टि) (१) एक बार ब्यायी हुई. She, who has delivered once. (२) एक बार ब्यायी हुई गौ. Cow, who has delivered once. हे० १,२६;

गिरहाविअ. त्रि० (ग्राहित) ग्रहण कराया हुआ. Having been accepted. धर्मवि० ११६;

गिद्धि. स्त्री० (गृद्धि) एक देव विमान. A Devas aeroplane. देवेन्द्र० १३४;

गिरिंद. पुं० गिरीन्द्र (१) श्रेष्ट पर्वत. Holy; Worthy mountain. (२) मेरु पर्वत. Meru, A mountain of this name. (३) हिमाचल. Himachal, A mountain of this name, Himalaya. कप्पू०

गिरिफुल्लिय. न० (गिरिपुष्पित) नगर विशेष. A city of this name. पिंड० ४६१;

गिरिस. पुं० (गिरीश) महादेव; शिव. Lord Shiva. पाअ० —वास. पुं०(वास) कैलाश पर्वत. A mountain of this name "Kailash" से० ६, ७५;

गिरीस. पुं० (गिरीश) (१) हिमाचल पर्वत. A mountain of this name "Himachal" Himalaya. (२) महादेव; शिव. Lord Shiva. पिंग०

गिलण. न० (गरण) निगरण; भक्षण. Swallowing. हे० ४, ४४५;

गिलिअवंत. त्रि० (गिलितवत्) जिसने भक्षण किया हो वह. One, who has swallowed पि० ५६६;

गिव्वाण. पुं० (गीर्वाण) देव; सुर; त्रिदश. A deva. उप० ५३० टी;

गिहमेहि. पुं० (गृहमेधिन्) गृहस्थ. Wordly affairs. धर्मवि० २६

गिहिअ. त्रि० (गृहीत) आत्त; उपात्त; ग्रहण किया हुआ. Accepted. स० ४२८;

गिहिणी. स्त्री० (गृहिणी) गृहिणी; भार्या; स्त्री. Wife. सुपा० ८३; आ० १६;

गिहेलुय. पुं०(गृहैलुक) देहली; द्वार के नीचे की लकड़ी. Bottom wood of the door. निसी० चू० १३;

गी. स्त्री० (गिर्) वाणी; भाषा; वाक्. Speech, Speaking. गउड०

गीआ. स्त्री० (गीता) छंद विशेष. A stanza; Poetry. पिंग०

गुंज. पुं० (गुञ्ज) (१) गुञ्जारव करता वायु. murmuring sound of air. पउम० १३, ४३; (२) पर्वत विशेष. A mountain of this name. पउम० ८, ६०; ६४; (४) लता विशेष, A small shrub. सुर० २, ६; —हल. न० (फल) फल विशेष; घुङ्गची. A fruit of this name. सुर० २,६;

गुंज़िर. त्रि० (गुञ्जितृ) गुन गुन आवाज करने वाला.One who murmurs, or who utters in a low tone. उप० १०३१ टी;

गुंठिअ स्त्री० (गुण्ठित) (१) धूसरित. Any thing of a grey tint. (२) व्याप्त. Spread. (३) आच्छादित. Covered. दे० १, ८५;

गुंथण. न० (ग्रन्थन) गूंथना; गठना. Stringing, tying or connecting together. रयण० १८;

गुंद्र. न० (गुन्द्र) वृत्त विशेष. A tree of this name. पाअ०

गुंफ. पुं० (गुम्फ) रचना; ग्रन्थन; गूंथना. To string together; To work. उप० १०३१ टी;

गुग्गुल. पुं०(गुग्गुल) सुगन्धित द्रव्य विशेष;

गुगल. A fragrant gum resin. सु० च० १५१;

गुग्गुली. स्त्री० (गुग्गुल) गूगल का पेड़. A plant producing a fragrant gum resin. जी० १०;

गुज्जर. पुं० (गूर्जर) (१) भारत का एक प्रान्त; गुजरात देश. A province in India "Gujrat" पिंग० (२) त्रि० गुजरात का निवासी. An inhabitant of Gujrat, (a province in India) नाट०

गुज्जरत्ता. स्त्री० (गूर्जरत्रा) गुजरात देश. Province Gujrat, (In India). सार्ध० ६८;

गुडिश्रा. स्त्री० (गुटिका) गोली. A pill. गा० १७७;

गुण. पुं० न० (गुण) (१) लाभ; फायदा. Profit. सु० च० १०३; व्याकरण प्रसिद्ध ए, श्रो, श्रौर श्रर् रूप स्वर विकार. The substitution of E, O and E. सु० च० १०३; (३) श्रंश; विभाग. श्रणुजो० Part. (४) उपकार; हित. Assistance, Kindness. पंचा० ५; (५) प्रत्यञ्चा; धनुष का डोरा. A bow string. कुमा० (६) श्रप्रधान; गौण. Secondary subordinate. हें० १, ३४;

गुणचन्द. पुं० (गुणचन्द्र) एक राजकुमार, A monarch's son named "Gun chandar." श्रावम०

गुणवुड्ढि. स्त्री० (गुणवृद्धि) लगातार श्राठ दिनों का उपवास. Fast for eight consecutive days. संबोध० ५८;

गुणाविय. त्रि० (गुणिंत) पढ़ाया हुश्रा; पाठित. Tutored; Instructed. महा०

गुणिश्र. त्रि० (गुणित) (१) पठित; श्रधीत. Read, Studied. श्रोघ० नि० ६२; (२) जिस पाठ की श्रावृत्ति की गई हो वह; परावर्त्तित. Repeated. वव० ३;

गुणिल्ल. त्रि० (गुणवत्) गुणी; गुण-युक्त. Possessing attributes; Endowed with good qualities. पि० ५९५;

गुत्ति. स्त्री० (गुप्ति)(१) कैदखाना; जेल. Prison; Jail. सु० च० ९३;

गुत्थ. त्रि० (ग्रथित) गुम्फित; गूंथा हुश्रा. Strung, Tied; Affixed. स० ३०३; प्रप० गा० ६३; कप्पू०

गुद्दह. न० (गोद्रह) नगर विशेष. A city of this name. मोह० ८८;

गुप्पई. स्त्री० (गोष्पदी) गौ का पैर डूबे उतना गहरा. A pit as much deep as will hold a cow's foot. धम्म० १२ टी;

गुमिश्र. त्रि० (भ्रमित) भ्रमित; घुमाया हुश्रा. Whirling, Going round. कुमा०

गुम्म, पुं० न० (गुल्म) (१) झाड़ी; वृक्ष-घटा. Bush. पाश्र० (२) सेना-विशेष, जिसमें २७ हाथी, २७ रथ, ८१ घोड़े श्रौर १३५ प्यादे हों ऐसी सेना. The division of an army, a body of troops, consisting of nine platoons, nine elephants, nine chriots, twenty seven horses and forty five foot. पउम० ५६, ५ (३) गच्छ का एक हिस्सा; जैन मुनि समाज का एक श्रंश. A small party of Jain munis. स्थान; जगह. Place. श्रोघ० १९३;

गुरु. पुं० (गुरु) (१) शिक्षक; विद्या दाता; पढ़ाने वाला. A spirtual teacher; Tutor. वव० १; (२) बड़ा; महान्. Big; Great. (३) उत्कृष्ट; उत्तम. Best, Great, Excellent. क० गं० ४, ७२-७९; (४) बृहस्पति; ग्रह-विशेष. A planet, "Brahspati" पउम० १७, १०८; कुमा० (५) स्वर-विशेष; दो मात्रा वाला श्रा, ई वगैरः स्वर;

जिसके पीछे अनुस्वार या संयुक्त व्यञ्जन हो ऐसा भी स्वर वर्ण. The long vowel equal to two matras simple sound. पिंग०

गुरुणी. स्त्री० (गुर्वी) (१) गुरु-स्थानीय स्त्री. The wife of a Guru, or of a spiritual teacher. सुर० ११, २११; (२) धर्मोपदेशिका; साध्वी. A spiritual teacher (she). उप० ७२८ टी;

गुरेड. न० (गुरेट) तृण विशेष. A kind of grass. दे० १, ५४;

गुललावणिया. स्त्री० (गुडलावणिका) (१) एक तरह की मिठाई; गोलपापड़ी. A kind of sweetmeat prepared of Jagree. (२) गुड़धाना. Jagree and Dhanya combined. प्रव० २५१; सू० प० २० टी;

गुलुंछ. पुं० (गुलुच्छ) गुच्छ; गुच्छा. A bunch. दे० २, १२;

गुलुच्छ. पुं० (गुलुच्छ) गुच्छा; स्तबक. Bunch. पाअ०

गुविल. त्रि० (गुपिल) गहन; गहरा; गाढ़; निबिड़. Strong, Good. सुर० ६, ६१; उप० पृ० ३०; (२) न० झाड़ी; जंगल. Bush; Jungle. उप० ८३३ टी० पच्च० ४४;

गुह. पुं० (गुह) कार्तिकेय; एक शिव पुत्र. A son of Lord Shiva "Kartik" पाअ०

गूह. न० (गूथ) गू; विष्टा. Ordure. तंडु०

गूहिय. त्रि० (गूहित) छिपाया हुआ. Hidden. स० १८१;

गेंदुअ. पुं० (कन्दुक) गेंद. Ball. हे० १, ५७; १८२; सुर० १, १२१;

गेज्झ. त्रि० (ग्राह्य) ग्रहण-योग्य. To fit to accept, to take. हे० १, ७८;

गेण्हण. न० (ग्रहण) आदान; उपादान; लेना. To take. उप० ३३६, स० ३७५;

गेण्हणया. स्त्री० (ग्रहणा) ग्रहण; आदान. To take. उप० ५२१;

गेण्हाविय. त्रि० (ग्राहित) ग्रहण कराया हुआ. Taking, Seizing, Accepting. स० ५२१; महा०

गेहालु. त्रि (गेहवत्) घर वाला; गृही; संसारी. Owner of the house. षड्०

गो. पुं० (गो) (१) स्वर्ग; देवभूमि. Heaven. सु० च० १४२; (२) स्त्री० वाणी; वाग्. Speech. (३) भूमि. Earth. सु० च० १४२; (४) भूप; राजा. King. वव० १; (५) रश्मि; किरण. Rays. गउड०; **—उल.** न० (कुल) गायों का समूह. Herd of cows; A multitude of cows. आव० ३; (२) गोष्ठ; गोबाड़ा. Place where cows are kept, A cow house. आवम०**—भूमि.** स्त्री० (भूमि) गायों के चरने की जगह. Meadow. आवम० **—माहिसक.** न० (माहिषक) गौ और भैंस का यूथ. A multitude of cows and buffalloes. स० ६८१; **—वाड.** पुं० (गौवाट) गौओं का बाड़ा. A cow house. दे० १, १४१;

गोअलिणी. स्त्री० (गोपालिनी) ग्वालिन. A female cowherd. धर्मवि० ५५;

गोआ. स्त्री० (गोदा) नदी विशेष; गोदावरी नदी. A river of this name "Godavari" गा० १७५;

गोआअरी. स्त्री० (गोदावरी) नदी विशेष; गोदावरी. A river of this name "Godavari". गा० ३५५;

गोउलिअ. त्रि० (गोकुलिक) गो-धन पर नियुक्त पुरुष; गोकुल रक्षक. Cowherd. कुप्र० ३१;

गोक्खुरय. पुं० (गोक्षुरक) एक औषधि का नाम; गोखरु. A drug of this name "Gokhru" स० २५६;

गोट्ठ. पुं० (गोष्ठ) गोबाड़ा; गौओं के रहने का स्थान. A cow house or pen. महा० पउम० १०३, ४०; गा० ४४७;

गोडा. स्त्री० (गोला) नदी विशेष; गोदावरी. A river of this name "Godavri" गा० ५८, १०३;

गोडी. स्त्री० (गौडी) गुड़ की बनी हुई मदिरा; गुड़ की दारू. Wine of Jagree; Liquor made of Jagree. बृह० २;

गोणंगणा. स्त्री० (गवाङ्गना) गैया; गौ. Cow. सुपा० ४६५;

गोत्त. पुं०(गोत्र) पर्वत; पहाड़. Mountain. आ० १४; —देवया. स्त्री०(देवता) कुल देवी. A family Goddess. आ० १४;

गोत्ति. त्रि० (गोत्रिन्) कुटुम्बी; स्वजन. One from the same family, Of one family or race. सुपा० १०६;

गोत्तिअ. त्रि० (गोत्रिक) समान गोत्र वाला; स्वजन. Of one family or race. आ० २७;

गोथूभ. न० (गोस्तूप) मानुषोत्तर पर्वत का एक शिखर. A top of mountain "Manushottar". दीव०

गोदा. स्त्री० (गोदा) नदी विशेष; गोदावरी नदी. A river of this name "Godavri" षड्० गा० ६५५;

गोध. पुं० (गोध) (१) म्लेच्छ देश. A barbarian country. (२) गोध देश का निवासी मनुष्य. An inhabitant of a barbarian country. राज०

गोबल. न० (गोबल) गोधन; गोकुल; गौओं का समूह. A Cow Pen. सुपा० ४३३;

गोयमज्जिया. स्त्री० (गौतमार्यिका) जैन मुनि गण की एक शाखा. A party of Jain munis. कप्प०

गोयमसगुत्त. त्रि० (गौतमसगोत्र) गौतम गोत्रीय. One from the family of Gautama. आवम०

गोयर. पुं० (गोचर) गौओं के चरने की जगह. Meadow. बृह० ३;

गोयरी. स्त्री० (गौचरी) भिक्षा; मधुकरी. The alms obtained from different places by a religious mendicant. सुपा० २६६;

गोरंग. त्रि० (गौराङ्ग) शुक्ल शरीर वाला. One of white and pale body. कप्पू०

गोरगिरि. पुं० (गौरगिरि) पर्वत विशेष; हिमाचल. A mountain, Himalaya. निसी० चू० १;

गोरव. न०(गौरव) आदर; सम्मान. Respect. विशे० ३४७३;

गोरविअ. त्रि० (गौरवित) सम्मानित; जिसका आदर किया गया हो वह. Respected, Respectable. दे० ४, ५;

गोरव्व. त्रि० (गौरव्य) गौरव-योग्य. Respectable. धर्मवि० ६४; कुप्र० ३७७;

गोरस. पुं० (गोरस) वाणी का आनन्द. Sweet speech. सिरी० ४०;

गोरिअ. न० (गौरिक) विद्याधर का नगर विशेष. A city of "Vidya Dhar". इक०

गोरी. स्त्री० (गौरी) इस नाम की एक विद्या देवी. A goddess of this name. संति० ६; —कूड. न० (कूट) विद्याधर-नगर विशेष. A city of "Vidya Dhar". इक०

गोल. पुं० (गोल) (१) वृक्ष विशेष. A tree. अब्बु० ५८; (२) गोलक; कुंडा. A big water jar. सुपा० २७०;

गोलिअ. पुं० (गौडिक) गुड़ बनाने वाला. One who prepares Jagree. वव० ६;

गोल्ल. पुं० (गौल्य) देश-विशेष. A

country. आवम०

गोवण. न० (गोपन) (१) रक्षण. To save, To protect. (२) छिपाना. To hide. आ० २८; उप० ५६७ टी;

गोवद्धण. पुं० (गोवर्धन) (१) पर्वत-विशेष. A mountain of this name "Gover dhan" which was held by Lord Krishna on a finger. पि० २६१; (२) ग्राम-विशेष. A village of this name. पउम० २०, ११५;

गोवय. त्रि० (गोपक) छिपाने वाला; ढांकने वाला. One who guards or protects. संबोध० ३४;

गोवल्ल. पुं० न० (गोवल) गोत्र-विशेष. A family, A race. सू० प० १०, १६ टी;

गोवा. पुं० (गोपा) ग्वाला; गौओं का पालन करने वाला. A cowherd. प्रामा०

गोवालि. पुं० (गोपालिन्) ग्वाला; गोप; अहीर. A cowherd. सुपा० ४३२; ४३३;

गोवालिणी. स्त्री० (गोपालिनी) गोप-स्त्री; अहीरिन. A cowherd's wife. सुपा० ४३२;

गोवालिय. पुं० (गोपालिक) गोप; अहीर; ग्वाला. A cowherd. सुपा० ४३३;

गोविअ. त्रि० (गोपित) (१) छिपाया हुआ. Having hidden. (२) रक्षित. Protected. सुर० १, ८८;

गोविआ. स्त्री० (गोपिका) गोपांगना; अहीरिन. A cowhead's wife. कुमा० गा० ११४;

गोविंदणिज्जुत्ति. स्त्री० (गोविन्दनिर्युक्ति) इस नाम का एक जैन दार्शनिक ग्रन्थ A sacred book of Jainisim. निसी० चू० ११;

गोवी. स्त्री० (गोपी) गोपांगना; अहीरिन. A cowherd's wife. सुपा० ४३५;

गोसंधिय. पुं० (गोसन्धित) गोपाल; अहीर. A cowherd. राज०

गोसग्ग. पुं० न० (गोसर्ग) प्रातःकाल; प्रभात. Morning. पाअ०

गोहरे-गोहरेय. पुं० (गोधरे) जन्तु-विशेष; सांप की तरह का जानवर. An Iguava, A kind of lizard like a snake. पउम० ४८, ८२;

घ

घ. पुं० (घ) कण्ठ-स्थानीय व्यञ्जन वर्ण विशेष. The fourth consonant of the Sanskrit; A rattling or gurggling sound. प्राप० प्रामा०

घंटिय. पुं० (घण्टिक) चाण्डाल का कुल-देवता; यक्ष-विशेष. A family God of inferior caste of Hindus. बृह० १;

घग्घर. पुं० (घर्घर) शब्द-विशेष. One of the tones or notes in music. गा० ८००; (२) खोखला गला. A sound of throat. (३) खोखली आवाज. Hollow sound. सुर० २, ११२; (४) शाड्वल. शैवाल वगैरः का समूह. Moss of scum of water. गउड०

घटुक्कय. पुं० (घटोत्कच) भीम का पुत्र. A son of "Bhim". हे० ४,२६६;

घट्ट. पुं० (घट्ट) (१) शर्करा प्रभा नामक नरक भूमि का एक नरकावास. A place in hell "Sharkarprabha". इक० (२) न० जमाव. To gather. आ० २८; (३) समूह; जत्था. Crowd. सु० च० २५६; (४) त्रि० गाढा; निबिड़. Strong. सु० च० ११;

घट्टंसुअ. न० (घट्टांशुक) वस्त्र विशेष; बूटेदार, कौसुम्भ वस्त्र. Spotted cloth. कुमा०

घट्टण. त्रि० (घट्टन) चालक; हिला देने वाला.

One who shakes, Shaker. पिंड० ६३३;

घट्टणया-घट्टणा. स्त्री० (घट्टना) (१) विचार. To think. (२) पृच्छा. Question. बृह० ४; (३) आघात; आहनन. To suffer so now in mind. (४) चलन; हिलन. To shake; To tremble. ओघ०नि०६;(५) कदर्थना; पीड़ा. Trouble.

घडचडग. पुं० (घटचटक) एक हिंसा-प्रधान संप्रदाय. A part of a family, race. मोह० १००;

घडण. न० (घटन) घड़ना; कृति; निर्माण. To effort, To exert. से० ७, ७१;

घडणा. स्त्री० न० (घटन) घटना; प्रसंग. Assembling, Occurring. त्रि० १३; (२) संबन्ध; अन्वय. Joinning. चेइय. ६७;४

घडा. स्त्री० (घटा) समूह; जत्था. Crowd. गउड०

घडिआ. स्त्री० (घटिका) (१) छोटा घड़ा; कलशी. Small pot. गा० ४६०; आ० २७; (२) घड़ी; मुहूर्त. Time. सुपा० १०८; (३) समय बताने वाला यन्त्र; घटी-यन्त्र. A watch. पाअ० —लय. न० (लय) घण्टा गृह; घण्टा बजाने का स्थान. Clock tower. सुर० ७, १७;

घडुब्भव. त्रि० (घटोद्भव) (१) घट से उत्पन्न. One which came out of Jar. (२) पुं० ऋषि विशेष; अगस्त्य-ऋषि. A Rishi of this name "Augasta" प्रारू०

घण. पुं० (घन) हथौड़ा. Hammer. दे० ६, ११; —रह. पुं० (रथ) एक जैन मुनि. A Jain muni. पउम०२०, १६;—वाहण. पुं० (वाहन) विद्याधरों के एक राजा का नाम. Name of a raja of "Vidyadhar" पउम० ५, ७७; —विज्जुआ. स्त्री० (विद्युत) देवी विशेष; एक. दिक्कुमारी देवी का नाम. Name of a lady "Disha Kumari" इक०—समय. पु० (समय) वर्षा काल; वर्षा ऋतु. Rainy season. कुमा० पाअ०

घणा. स्त्री० (घृणा) घृणा; जुगुप्सा; गर्हा. Blame censure. प्राप्र०

घत्ता. स्त्री० (घत्ता) छंद विशेष. A stanza. पिंग०

घत्ताणंद. न० (घत्तानन्द) छन्द-विशेष. A stanza. पिंग०

घम्म. पुं० (घर्म) पसीना; स्वेद. Perspiration. हे० ४, ३२७;

घयपूस. पुं० (घृतपुष्य) एक जैन महर्षि. A Jain saint. कुलक० २२;

घयासव. पुं० (घृताश्रव) जिसका वचन घी की तरह मधुर लगे ऐसा लब्धिमान् पुरुष. A man whose speech is sweet. आवम०

घरंगण. न० (गृहाङ्गण) घर का आंगन; चौक. Courtyard. गा० ४४०;

घरकुडी. स्त्री० (गृहकुटी) (१) घर के बाहर की कोठड़ी. The outer cabin of the house. (२) चौक के भीतर की कुटिया. A cabin in the court-yard of the house. ओघ० नि० १०५; (३) स्त्री का शरीर. Body of a female. तंडु०

घरट्ट. पुं० (घरट्ट) अन्न पीसने का पाषाण यन्त्र. Grinding stone, Mill stone. गा० ८००; सण०

घरट्टी. स्त्री० (घरट्टी) शतघ्नी; तोप. Gun. दे० ३, १०;

घरित. त्रि० (गृहवत्) घर वाला; गृहस्थ. Owner of the house. प्राकृ० ३५;

घरिल्ल. पुं० (गृहिन्) गृही; संसारी; घरबारी. Owner of the house. गा० ७३६;

घरिल्ला. स्त्री० (गृहिणी) घर वाली; पत्नी.

Female, wife, owner of the house. कुमा०

घरिसण. न० (घर्षण) घर्षण; रगड़. Rubbing against, To rub. सण०

घसणी. स्त्री० (घर्षणी) सर्प-रेखा. Snake's mark. स० ३५७;

घसुमर. त्रि० (घस्मर) खाने की आदत वाला. Gluttonous; Voracious. प्राकृ० २८;

घाइआ. स्त्री० (घातिका) (१) घात; हत्या. Striking, Wounding, Killing. (२) घाव करना. To wound. सुर० १६, १५०;

घाइर. त्रि० (घ्रायिन्) सूँघने वाला. One who smells. गा० ८८६;

घाण. पुं० (घाण) घान; चक्की आदि में एक बार डालने का परिमाण. As much of grain as is put into a mill at one time. सुपा० १४;

घाणारिस. पुं० न० (घ्राणार्शस्) नासिका में होने वाला रोग विशेष. A disease of nose. ओघ० नि० १८४;

घायय. पुं० (घातक) नरक-स्थान विशेष. A place in hell .देवेन्द्र० २६,३०;

घारण. न० (घारण) विष के असर से होने वाली बेचैनी. Uneasyness caused by poison. सु० च० १२४;

घारिय. त्रि०(घारित) जो विषके असर से बेचैन हुआ हो. One uneasy on account of poison. उप० ४४२; उत्तर०६७; सुपा० १२४; ४४७;

घास. पुं० (घर्ष) घर्षण; रगड़. Rubbing. सुपा० १४.

घासेसणा. स्त्री० (ग्रासैषणा) आहार विषयक शुद्धि अशुद्धि का पर्यालोचन. To think about the shuddhi or ashuddhi of eatables. ओघ० नि० ३३८;

घिट्ठ. त्रि० (घृष्ट) घिसा हुआ; रगड़ा हुआ. Rubbed, Pounded. सुपा० २७८; गा० ६२६;

घिणा. स्त्री० (घृणा) (१) जुगुप्सा. Blame, Censure. (२) दया; अनुकम्पा. Tenderness; Pity. हे० १, १२८;

घित्तुमण. त्रि० (ग्रहीतुमनस्) ग्रहण करने की इच्छा वाला. One who desires to censure. सुपा० २०६;

घुणिय. त्रि०(घुणित) घुणों से विद्ध. A wood eaten by a weevil. बृह० १;

घुमघुमिय. त्रि० (घुमघुमित) (१) जिसने घुम घुम आवाज किया हो. One who made a noise. (२) न० घुम घुम ध्वनि. A kind of noise. सु० च० ५०;

घुम्मण. न० (घूर्णन) चक्राकार भ्रमण. Revolving, Turning round. कुमा०

घुम्माविअ. त्रि० (घूर्णित) घुमाया हुआ. Rolling, Turning. वज्जा० १२२;

घुम्मिय. त्रि० (घूर्णित) घूमा हुआ; चक्र की तरह फिरा हुआ. Turned. सु० च० ६४;

घुम्मिर. त्रि० (घूर्णितृ) घूमने वाला; फिरने वाला; चक्राकार घूमने वाला. One who turns or; revolves. उप०पृ०६२; गा० १८०; गउड०

घुरुक्कार. पुं० (घुरुत्कार) सूअर आदि की आवाज. Voice or sound of pig. किरात० ६;

घुलिअ. त्रि० (घूर्णित) चक्राकार घूमा हुआ. Turned round. कुमा०

घुसिणल्ल. त्रि० (घुसृणवत्) कुङ्कुम वाला; कुङ्कुम-युक्त. One bearing mark of saffron on forehead. कुमा०

घूणाग. पुं० (घूणाक) स्वनाम ख्यात सन्निवेश विशेष. A village of this name "Ghunak". आया चू० १;

घूयारि. पुं० (घूकारि) काक; कौआ. Crow. तंडु०

घोडग. पुं० (घोटक) कायोत्सर्ग का एक दोष. A blame in observation. प्रव० ५;

घोडग्गीव. पुं० (घोटग्रीव) अश्वग्रीव नामक प्रतिवासुदेव; नृप विशेष. Name of Basudev raja “Ashvagriv”. आवम०

घोणस. पुं० (घोनस) एक जति का सांप. A kind of snake. पउम० ३६, १७;

घोणा. स्त्री० (घोणा) (१) नाक; नासिका. Nose. पाअ०(२) घोड़े की नाक. Nose of the horse. (३) सूअर का मुख-प्रदेश. Face of the pig. से० २, ६४; गउड०

घोलणा. स्त्री० (घोलना) पत्थर वगैरहः का पानी की रगड़ से गोलाकार होना. A stone which turns round while being rubbed in water. स० ४७;

घोलाविअ. त्रि० (घोलित) मिश्रित किया हुआ. Having mixed. से० ४, ५२;

घोलिअ. त्रि० (घूर्णित) अत्यंत लीन. Immersed; To tumble. सुख० २, १३;

घोलिर. त्रि० (धूर्णितृ) घूमने वाला; चक्राकार फिरने वाला. Rolling, Turning; One which rolls or turns round. गा० ३३८; स० ७८; गउड० ५

घोस. न० (घोष) लगातार ग्यारह दिन का उपवास. A fast of eleven consecutive days. संबोध० ५८;

घोससेण. पुं० (घोषसेन) सातवें वासुदेव का पूर्व जन्म का धर्म-गुरु; एक जैन मुनि. A Jain muni (saint), A spiritual teacher of the previous life of the 7th Vasudev. पउम० २०, १७६;

घोसावण. न० (घोषण) घोषणा; डोंडी पिटवा कर जाहिर करना. Proclaiming by beat of drum. उप० २११;

च

च. पुं० (च) तालु स्थानीय व्यञ्जन वर्ण विशेष, Ch. The twentieth letter of the Nagri alphabet. प्राप० प्रामा०

च. अ० (च) इन अर्थों में प्रयुक्त किया जाता अव्यय. And, also, moreover mutually, Equally. (१) अवधारण; निश्चय. Positive, Certain. पंचा० १३; (२) भेद; विशेष. Difference. निसी० चू० १; (३) अतिशय; आधिक्य. Too much. निसी० चू० ४, (४) अनुमति; सम्मति. Opinion. निसी० चू० १; (५) पुनः; फिर. But. क० गं० ४, २३; ६६; प्रासू० ५;

चआ. स्त्री० (त्वच्) चमड़ी; त्वचा. Hide. षड्०

चउकट्ठि. स्त्री० (चतुःकाष्ठी) चौखटा; द्वार के चारों ओर का काठ; द्वार का ढाँचा. Wooden, Frame of a door. निसी० चू० १,

चउक्किआ. स्त्री० (चतुष्किका) आंगन; छोटा चौक. Small courtyard. सुर० ३, ७२;

चउगमण. न० (चतुर्गमन) चारों दिशाएं. Four sides. कप्प०

चउड. पुं० (चोड) देश विशेष. A country “Chaur”. सम्मत्त० ६०

चउप्पइया. स्त्री० (चतुष्पदिका) छन्द विशेष. A kind of poetry. पिंग०

चउप्पाय. पुं० (चतुष्पाद) एक दिन का उपवास. One day’s fast. संबोध० ५८;

चउप्फल. त्रि० (चतुष्फल) चौगुना. Four times. सिरि०१५७,

चउबोल. स्त्री० न० (चौबोल) छन्द विशेष.

A kind of poetry. पिंग०

चउब्बाहु. पुं० (चतुर्बाहु) (१) श्रीकृष्ण; चतुर्भुज. Lord Krishna, One who has four hands. (२) त्रि० चार हाथ वाला. One having four hands. नाट०

चउमट्टिआ. स्त्री० (चतुर्मृत्तिका) कपड़े के साथ कुटी हुई मिट्टी. Earth pounded with cloth. निसी० चू० १८;

चउम्मुह. पुं० (चतुर्मुख) दो दिन का उपवास; बेला. 2 days fast; Fast of 2 days. संबोध० ५८;

चउरंगय. न० (चतुरङ्गक) एक तरह का जूआ. A kind of gambling. मोह० ८६;

चउरंत. (३) न० (चतुरन्त) चक्र; पहिया. Wheel. चेइय० ३४३;

चउरंसा. स्त्री० (चतुरंसा) छन्द विशेष. A stanza. पिंग०

चउराणण. त्रि० (चतुरानन) (१) चार मुंह वाला. One who has 4 mouths. (२) ब्रह्मा; विधाता. Brahma, Creator of the world. गउड०

चउरिमा. स्त्री० (चतुरिमन्) चतुरता; चातुर्य; निपुणता. Wisdom. completed. सट्ठि० १६;

चउरुत्तरसय. त्रि० (चतुरुत्तरशततम) एक सौ चारवां; १०४वाँ. One hundred and fourth. पउम० १०४, ३५;

चउवीसिगा. स्त्री० (चतुर्विंशिका) समय मान विशेष; चौबीस तीर्थंकर जितने समय में होते हैं उतना काल; एक उत्सर्पिणी या एक अवसर्पिणी काल. A total time of 24 Jain Tirthankars. महानि० ४;

चउवेद-य चउव्वेद. त्रि० (चातुर्वेद) चारों वेदों का ज्ञाता; चतुर्वेदी; चौबे. One who knows four Vedas. A race of Brahmans. धर्मसं० १२३८; मोह० १०;

चउहत्थ. पुं० (चतुर्हस्त) श्री कृष्ण. Lord Krishna. सुख० ६, १;

चउहार. पुं०(चतुराहार) चार प्रकार का आहार; अशन, पान, खादिम, स्वादिम. Food of four kinds, Food, Water, Sweetmeat, Fragrant articles. सु० च० ५७३;

चंकमिर. त्रि० (चंक्रमितृ) चंक्रमण करने वाला. One who goes or walks slowly hither & thither. सण०

चंग. त्रि० (चङ्ग) सुन्दर; मनोहर; रम्य. Handsome, beautiful. दे० ३, १; उप० पृ० १२६; सुपा० १०६; करु० ३५; धम्म० ६ टी; कप्पू० प्राप० सण० भवि०

चंच. पुं० (चञ्च) (१) पंकप्रभा नरक पृथ्वी का एक नरकावास. A place in a hell on the earth Pankprabha. इक० (२) न० देव विमान-विशेष. A deva's aeroplane. इक०

चंचरीअ. पुं० (चञ्चरीक) भ्रमर; भमरा. A large black bee. दे० ३, ६;

चंचल. पुं० (चञ्चल) रावण के एक सुभट का नाम. A warrior of Ravna. पउम० ५६, ३६;

चंचला. स्त्री० (चञ्चला) चञ्चल स्त्री. Considerate woman; Fickle minded woman. (२) छन्द विशेष. A stanza. पिंग०

चंचलिअ. त्रि० (चञ्चलित) चञ्चल किया हुआ. Davering. Unsettled. विक्र० २६;

चंचा. स्त्री० (चञ्चा) (१) नरकट की चटाई. A mat of reeds. (२) चमरेन्द्र की राजधानी; स्वर्ग-नगरी विशेष. Capital of Chamrander; A city in heaven. दीव०

चंचुर. त्रि० (चञ्चुर) चपल; चंचल. Fickle minded; Inconsiderate. कप्पू०

चंड. त्रि०(चण्ड) तेजस्वी; तेजिल. Famous, Splendid. उप० पृ० ३२१; (२) पुं० राक्षस वंश के एक राजा का नाम. Name of a Raja of Demons. (३) क्रोध; कोप. Anger, wrath पउम० ५, २६४; **—किरण.** पुं० (किरण) सूर्य; रवि. Sun. उप० पृ० ३२१; **—दीव.** पुं० द्वीप विशेष. A big country. इक० **—भाणु.** पुं० (भानु) सूर्य; सूरज. Sun. कुम्मा० १३;

चंडंसु. पु० (चण्डांशु) सूर्य; सूरज; रवि. Sun. कप्पू०

चंडकोसिय. पुं० (चण्डकौशिक) एक सर्प जिसने भगवान् महावीर स्वामी को सताया था. A serpent who had troubled Mahabir swami. कप्प०

चंडणह. पुं० (चन्दनख) रावण का एक सुभट. A warrior of Ravna. पउम० ५६, ३१;

चंडपज्जोअ. पुं० (चण्डप्रद्योत) उज्जयिनी के एक प्राचीन राजा का नाम. Name of a Raja of Ujjain city in ancient time. आवम०

चंडमा. पुं० (चन्द्रमस्) चन्द्रमा; चांद. Moon. पिंग०

चंडातक. न० (चण्डातक) स्त्री का पहनने का वस्त्र. A Petticoat. दे० ३, १३;

चंडाली. स्त्री. (चण्डाली) (१) चण्डाल जातीय स्त्री. An outcaste female. (२) विद्याविशेष. A knowledge. पउम० ७, १४२;

चंडिम. पुं० स्त्री० (चण्डिमन्) चण्डता; प्रचण्डता. Eminence. सुपा० ६६;

चंडिल. पुं० (चण्डिल) हजाम; नापित. Barber. पाअ० गा० २६१;

चंडी. स्त्री० (चण्डी) (१) क्रोधयुक्त स्त्री. A furious woman. गा० ६०८; (२) पार्वती; गौरी; शिव-पत्नी. Parwati, wife of Lord Shiva. पाअ०

चंद. पुं० (चन्द्र) (१) नृप-विशेष. A Raja. उप० ७२८ टी; (२) रामचन्द्र; दाशरथी राम. Raja Ram Chandra Ji son of Raja Dashratha. से० १, ३४; (३) राम के एक सुभट का नाम. A warrior of Rama. पउम० ५६, ३८; (४) रावण का एक सुभट. A warrior of Ravana. पउम० ५६, २; (५) राशि विशेष. A sign of the zodiac. भवि० (६) आह्लादक वस्तु. Any thing giving pleasure. (७) कपूर. Camphor. (८) स्वर्ण; सोना. Gold (९) पानी; जल. Water. हे० २. १६४; (१०) एक जैन आचार्य. A Jain Muni (saint). गच्छा० ६; (११) राधावेध की पुतली का वाम नयन; आंख का गोला. Pupil of the eye of "Radhbedh" **—चार.** पुं० (चार) चन्द्र की गति. Move of moon. चंद० १०; **—णागरी.** स्त्री० (नागरी) जैन मुनि गण की एक शाखा A sect of Jain muni. कप्प०**—दरिसणिया.** स्त्री० (दर्शनिका) उत्सव विशेष; बच्चे के पहली वार के चन्द्र दर्शन के उपलक्ष्य में किया जाता उत्सव. A religious ceremony which is performed at the child's first sight of the moon. राज०

चंदंक. पुं० (चन्द्राङ्क) विद्याधर वंश का एक स्वनाम-ख्यात राजा. A famous Raja of Vidha Dhar Dynesty. पउम० ५, ४३;

चंदग. पुं० (चन्द्रक) देखो 'चंद' शब्द. See "word Chand." **—विज्झ.** न० (वेध्य) राधावेध. Radha Bedh, Eye of the fish which was struck by an arrow by Arjuna before his marriage with Daropdi in Daropdi Soember. "चन्दगविज्झं" संत्था० १२२; निसी० चू० ११;

चंदण. न० (चन्दन) छन्द-विशेष A stanza. पिंग०

चंदणक्खा. स्त्री० (चन्दनखा) रावण की एक बहिन का नाम. Chanda Nakha, name of a sister of Ravana. पउम० १०, १८;

चंदमाला. स्त्री० (चन्द्रमाला) (१) चन्द्राकार हार. A necklace like the moon. (२) छन्द विशेष. A stanza. पिंग०

चंदमुही. स्त्री० (चन्द्रमुखी) (१) चन्द्र के समान आह्लादक मुख वाली स्त्री. A woman who has face liko the moon. (२) कुश की पत्नी. Chadermukhi wife of Kush (son of Sita). पउम० १०६, १२;

चंदसेण. पुं० (चन्द्रसेन) (१) भगवान् आदिनाथ का एक पुत्र०. Chander Sen; A son of Bhagwan Adinath. (२) एक विद्याधर राजकुमार. A son of Vidya Dhar Raja. महा०

चंदसेहर. पु० (चन्द्रशेखर) (१) नृप विशेष. A Raja of this name (Chander Shekhar). ती० ३८; (२) महादेव; शिव. Lord Shiva. पि० ३६५;

चंदहास. पुं० (चन्द्रहास) खड्ग विशेष. A sword of this name. से० १४, ५२; गउड०

चंदाअव. पुं० (चन्द्रातप) ज्योत्स्ना; चन्द्र की प्रभा; चन्द्रिका. Moonlight. से० १, २७;

चंदाभ. त्रि० (चन्द्राभ) (१) चन्द्र के तुल्य आह्लादजनक. To give delight or joy like the moon. (२) आठवां जिनदेव; चन्द्रप्रभ स्वामी. Eighth "Tirthankar" of Jainism Chandar Prabh Swami. आया चू० २;

चंदायय. पुं (चन्द्रातप) (१) देखो 'चंदाअव' शब्द. See "word Chandav" (२) आच्छादन विशेष; वितान; चंदवा. A cloth used as a canopy. सुर० ३, ७२;

चंदिअ. त्रि० (चान्द्रिक) चन्द्र का; चन्द्र-संबन्धी. Connected with the moon. प्रव० १४१;

चंदिआ. स्त्री० (चन्द्रिका) चन्द्र की प्रभा; ज्योत्स्ना. Moonlight. से० ५, २; गा० ७७;

चंदिकोज्ज्ञलीय. त्रि० (चन्द्रिकोज्ज्वलित) चन्द्रकान्ति से उज्ज्वल बना हुआ. That, which looks white on account of the moonlight falling on it. चंड०

चंदिमाइय. न० (चान्द्रिक) 'ज्ञाताधर्मकथा' सूत्र का एक अध्ययन. A chapter of Sutar Gian Dharam Katha (A religious book of Jains). राज०

चंदिल. पुं० (चन्दिल) नापित; हजाम. Barber. गा० २६१;

चंदोयर. पुं० (चन्द्रोदर) एक राजकुमार. A son of a Raja. धम्म०

चंपग. पुं० न० (चम्पक) एक देवविमान. A Deva's aeroplane. देवेन्द्र० १४२;

चंपयमाला. स्त्री० (चम्पकमाला) छन्द विशेष. A stanza. पिंग०

चंपिज्जिया. स्त्री० (चम्पीया) जैन मुनि गण की शाखा. A sect of Jain munis. कप्प०

चकोर. पुं० स्त्री० (चकोर) पक्षि-विशेष; चकोर पक्षी. A bird of this name; Greek partridge. सुपा० ४५७;

चक्ककंत. पु० (चक्रकान्त) देव विशेष; स्वयं-

भूरमण समुद्र के अधिष्ठाता देव. "Chakar kant" A God of this name, holding possession of "Soembhu Raman" sea. दीव०

चक्कपाणि. पुं० (चक्रपाणि) (१) चक्रवर्ती राजा; सम्राट्. Emperor, A Sovereign of the world. (२) वासुदेव; अर्धचक्रवर्ती राजा. A Basudev; A Sovereign of the half world. पउम० ७३, ३;

चक्कयर. पुं० (चक्रचर) भिक्षुक; भिखारी. Beggar. उप० ६१७;

चक्कवाई. स्त्री० (चक्रवाकी) चक्रवाक पक्षी की मादा. The Ruddy goose (she). रंभा०

चक्कवाल. न० (चक्रवाल) (१) गोल जलाशय. Round tank. पच्च० ५२; (२) आवश्यक कार्य; नित्य कर्म. Daily work. पंचव० ४;

चक्कार. पुं० (चक्रार) राक्षस वंश का एक राजा; एक लंकापति. A Raja of Ceylon; King of demons. पउम० ५, २६३;

चक्काहिव. पुं० (चक्राधिप) चक्रवर्ती राजा; सम्राट्. Emperor, Sovereign of the world. सण०

चक्की. स्त्री० (चक्री) छंद-विशेष. A stanza. पिंग०

चक्खण. न० (आस्वादन) आस्वादन; चखना. To taste. उप० पृ० २५२;

चक्खिअ. त्रि० आस्वादित; चखा हुआ. Tasted. हे० ४, २५८; गा० ६०३; वज्जा० ४६;

चक्खु. पुं० (चक्षुष्) इस नाम का एक कुलकर पुरुष. Name of a man. पउम० ३, ५३; (२) न० नेत्र. Eyes. **—पडिलेहा.** स्त्री० (प्रतिलेखा) आंख से देखना. To see with eyes. निसी० १; **—वित्तिहय.** त्रि० (वृत्ति हत) दृष्टि से अपिरिचित. Invisible, out of sight. वव० ८;

चच्चरिअ. पुं० (चञ्चरीक) भ्रम; भंवरा. A beetle, A kind of insect. षड्०

चच्चरिया. स्त्री० (चर्चरिका) नृत्य विशेष. A kind cf dance. रंभा०

चच्चरी. स्त्री० (चर्चरी) (१) गीत विशेष; एक प्रकार का गान. A sort of song. सु०च० ५५; (२) हाथ की ताली की आवाज. Cheers. आव० १; (३) गाने वाली टोली; गाने वालों का यूथ. Party of singers. स० ४२; (४) छन्द विशेष. Stanza. पिंग०

चच्चा. स्त्री० (चर्चा) (१) शरीर पर सुगन्धी वस्तु का विलेपन. Smearing the body with perfume. (२) विचार; चर्चा. To talk about. प्राकृ० ३८;

चज्जा. स्त्री० (चर्या) (१) आचरण; वर्तन. Actions; Character. (२) चलन; गमन. To move about. विशे० २०४४;

चट्टि. त्रि० (चट्टिन्) चाटने वाला. Licker. कप्पू०

चडक्कारि. त्रि० (चटत्कारिन्) 'चटत्' शब्द करने वाला. A voice. गउड०

चडड. पुं० (चटट) ध्वनि-विशेष; बिजली के गिरने की आवाज. To roar; To cry aloud; Thunder clap. सुर० २, ११०;

चडण. न० (आरोहण) चढ़ना; ऊपर बैठना. To mount; To sit over. ओघ० ३०; आ० १४; प्रारू० १०१; उप० ७२८ टी;

चडु. पुं० (चटु) (१) प्रियवचन; प्रियवाक्य. Agreeable discourse. (२) व्रती का एक प्रकार का आसन. A posture of devotion amongst ascetics. (३) उदर; पेट. The belly. (४) पुं० न० प्रियसंभाषण; खुशामद. Flattery. हे० १, ६७; प्राप्र० **—आरअ.** त्रि० (कारक) खुशामदी. Flatterer. गा० ६०५;

चड्डुलग. त्रि० (चटुलक) खंड २ किया हुआ. Broken into pieces. सूयनि० ७१;

चत्थरि. पुं० स्त्री० हास; हास्य. To laugh. दे० ३, २;

चपेटा. स्त्री० (चपेटा' कराघात; थप्पड़; तमाचा. Slap. षड्.

चमक्क. पुं० (चमत्कार) विस्मय; आश्चर्य. Astonishment; Surprise. धम्म० ६ टी; उप० ७६८ टी; —यर. त्रि० (कर) विस्मय-जनक. Surprising; Astonishing सण०

चमक्कार. पुं० (चमत्कार) आश्चर्य; विस्मय. Astonishment; Surprise. सुर० १०, ८; वज्जा० २४;

चमक्किअ. त्रि० (चमत्कृत) विस्मित; आश्चर्यान्वित. Surprised; Astonished. सुपा० १२२;

चमरी. स्त्री० (चमरी) चमर पशु की मादा. Hide. से० ७, ४८; स० ४४१; महा०

चमुक्कार. पुं०(चमत्कार)(१) आश्चर्य; विस्मय. Astonishment. Surprise. सुर० १३, ६७; (२) बिजली का प्रकाश. Flash of lightning सुर० २, ११०;

चम्मयट्ठि. स्त्री०(चर्मयष्टि) चर्म-मय यष्टि; चर्म-दण्ड.A whip, stick of leather. कप्पू०

चम्मयर. पुं० (चर्मकार) मोची; चमार. Cobbler, Shoemaker. स० २८६;

चय. पुं० (चय) (१) समूह; राशि. Heap. विशे० २२१६; सू० च० ५७१; (४) ईंटों की रचना-विशेष. Edifice, Structure of bricks. पिंड० २;

चयणकप्प. पुं० (च्यवनकल्प) (१) पतन-प्रकार; चारित्र वगैरह के गिरने के प्रकार. Cause of degradation. (२) शिथिल साधुओं का विहार. Departure of degraded sadhus. गच्छा० १;

चर. पुं० (चर) (१) गमन; गति. To go. (२) बर्तन. Pot. दंस० आवम० (३) दूत; जासूस. A spy. पाअ० भवि०

चरंती. स्त्री० (चरन्ती) जिस दिशा में भगवान् जिनदेव वगैरः ज्ञानी पुरुष विचरते हों वह. A direction where Jinadeo travels. वव० १;

चरि. पुं० स्त्री० (चरि) (१) पशुओं को चरने की जगह. Meadow. (२) चारा; पशुओं के खाने की चीज; घास. Grass. कुम्र० १७;

चरित्त. न० (चरित्र) जीवन कथा; जीवनी. Life, Autobiography. सम्मत्त० १२०;

चलचल. पुं० (चलचल) घी में तली चीज़ के पहले तीन घान. First three parts of any article fried in ghee. निसी० चू० ४;

चलणाओह. पुं० (चरणायुध) कुक्कुट; मुर्गा. Cock. षड्०

चलिअ. न० (चलित) विनष्ट. Gone; Ruined. धम्म० २;

चलिर. त्रि० (चलितृ) चलने वाला; Proceeder, Traveller. अस्थिर; चपल; चंचल. Swiftly, Fickle. उप० ६८६; सुपा० ७६; २५७; स० ४१;

चवल. त्रि० (चपल) (१) आकुल; व्याकुल. Trembling. (२) रावण का एक सुभट. A warrior of Rawana. पउम० ५६, ३६;

चविअ. त्रि० (च्युत) मृत; जन्मान्तर प्राप्त. Dead. कुमा० २, २६;

चव्वाक-चव्वाग. पुं० (चार्वाक) नास्तिक; बृहस्पति का शिष्य; लोकायतिक. Disciple of Brahspati (A name of God or star). प्रबो० ७८; राज०

चव्वागि. त्रि० (चार्वाकिन्) (१) चबाने वाला. One who Chews. (२) दुर्व्यवहारी. Bad worker; A man of bad character. वव० ३;

चव्विय. त्रि०(चर्वित) चबाया हुआ. Chewed. सुर० १३,१२३;

चसग-य. पुं०(चषक) (१) पान-पात्र; प्याला. Cup. सुर० २, ११; पउम० ११३, १०;

चाइय. त्रि० (त्याजित) छुटाया हुआ. Seperated. धर्मवि० ८;

चाउअंगी. स्त्री० (चार्वङ्गी) सुन्दर अंग वाली स्त्री. Beautiful body. प्राकृ० २६;

चाउंड. पुं०(चामुण्ड) राक्षस वंश का एक लंका पति. A demon; King of Ceylon. पउम० ५, २६३;

चाउंडा. स्त्री० (चामुण्डा) स्वनाम ख्यात देवी. A goddess of Hindus; Name of Durga. हे० १, १७४; **—काउअ.** पुं० (कामुक) महादेव; शिव. Mahadeo, a God of Hindus. कुमा०

चाउम्मासी. स्त्री० (चतुर्मासी) चार मास; चौमासा; आषाढ़ से कार्तिक, कार्तिक से फाल्गुन, और फाल्गुन से अषाढ़ तक के चार महीने. Four months of rainy season. पउम० ११८, ५८;

चाउरंत. न०(चतुरन्त) चक्र; पहिया. Wheel. चेइय० ३४४;

चाउरंत. न० (चातुरन्त) चोरी; लग्न मंडप. A place prepared for marriage. स० ७८;

चाउव्वेज्ज. न० (चातुर्वैद्य) (१) चार प्रकार की विद्या; न्याय, व्याकरण, साहित्य और धर्म शास्त्र. Knowledge of four kinds. (२) पुं० चौबे; ब्राह्मणों की एक अल्ल. A Brahman family. महा०

चाडु. पुं० न० (चाटु) प्रिय वाक्य. Pet talk. (२) खुशामद. Flatter. हे० १, ६७; प्राप्र०

चाडुअ. पुं० (चटुक) खुशामदी. Flatterer. कुमा०

चाणक्की. स्त्री० (चाणक्यी) लिपि विशेष. Chanak's script. विशे० ४६४;

चाय. पुं० (त्याग) दान. A gift, Charity. To give. सुर० १, ६५;

चायग-चायय. पुं० (चातक) पक्षी-विशेष; चातक पक्षी. A kind of bird, Cuckoo. सण० पाअ

चार. पुं० (चार) (१) कारागार; कैदखाना Prison, Jail. भवि० (२) अनुष्ठान; आचरण. Commencement of course of proceeding, Conduct. आयानि० ४५; महा०

चारणिआ. स्त्री० (चारणिका) गणित विशेष. The science of arithmetic. ओघ० नि० २१;

चारहडी. स्त्री० (चारभटी) शौर्यवृत्ति; सैनिक-वृत्ति. Valorous, Courgeous. सुपा० ४४१; ४४२; हे० ४, ३६६;

चारागार. न० (चारागार) कैदखाना; जेलखाना. Jail, Prison. सुर० १६, १७;

चारि. त्रि० (चारिन्) प्रवृत्ति करने वाला. Worker विशे० २४३टी;

चारिअ. त्रि० (चारित) जिसको खिलाया गया हो वह. Who was fed. से० २,२७;

चारिअ. पुं० (चारिक) पंचायत का मुखिया पुरुष; समुदाय का अगुआ. Headman. स० ४०६;

चारुवच्छि. पुं० ब० (चारुवत्सि) देश-विदेश. Name of a country. पउम० ६८, ६४;

चारुसेणी. स्त्री० (चारुसेनी) छंद-विशेष. Stanza. पिंग०

चालण न० (चालन) चलाना; हिलाना. To drive, To move. रंभा०

चालणिया. स्त्री० (चालनिका) आखा; छानने का पात्र. A strainer; Sieve. उप० १३४ टी;

चालिर. त्रि० (चालयितृ) चलाने वाला. Driver. चलने वाला. Mover. वज्जा० ७०;

चालुक्क. पुं० स्त्री० (चालुक्य) (१) चालुक्य वंश में उत्पन्न. Born in Chaluk race. (Family) (२) पुं० गुजरात का प्रसिद्ध राजा कुमारपाल. Name of a Raja of Guj-rat 'Kumarpal." कुमा०

चावल. न० (चापल) चपलता; चंचलता. Expedition, Haste अभि० २४१;

चावल्ल. न० (चापल्य) चंचलता; चपलता. Expedition, Haste. स० ५२६;

चावाली. स्त्री० (चावाली) इस नाम का एक गांव. Name of a village. आवम०

चाविय. त्रि०(चर्वित) चबाया हुआ Chewed. धर्मवि० ४६;१४६;

चावेडी. स्त्री० (चापेटी) विद्या विशेप, जिससे दूसरे को तमाचा मारने पर बीमार आदमी का रोग चला जाता है. a blow, a slap with the open hand. वव० ५;

चाहिय. त्रि० (वाञ्छित) (१) वाञ्छित; अभिलषित. Wished, desreid. (२) अपेक्षित. Desired. (३) च्याचित. Wished. भवि०

चाहुआण. पुं० (चाहुयान) (१) एक प्रसिद्ध क्षत्रिय वंश; चौहाण वंश. A Khashatriya Family (Race). (२) पुं० स्त्री० चौहान वंश में उत्पन्न. सु० च० ५५६;

चिअ. अ० (एव) निश्चय को बतलाने वाला अव्यय. As, like. हे० २,१८४; कुमा; गा० १६, ४६;

चिअ. अ० (इव) उपमा और उत्प्रेक्षा का सूचक अव्यय. Even Alike. प्राप०

चिअ त्रि० (चित) इकट्ठा किया हुआ. Collected, accumulated. (२) व्याप्त. Occupied. सु० च० २४१; (३) पुष्ट; मांसल. Stong, strout. उप० ८७५ टी;

चिआ. स्त्री० (त्विप्) कान्ति; तेज; प्रभा. Splendour, Beauty. षड्०

चिइ. स्त्री० (चिति) उपचयं; पुष्टि; वृद्धि. Collecting, Gathering. प्रव० २; (२) बुद्धि; मेधा. Sense; understanding. पाअ०

चिइच्छअ. त्रि० (चिकित्सक) (१) दवा करने वाला; इलाज करने वाला. Doctor. (२) पुं० वैद्य. Vaid. मा० ३३;

चिउर. पुं० (चिकुर) केश; बाल. Hair. गा० १८८;

चिंचा. स्त्री० (चञ्चा) तृण की बनाई हुई चटाई वगैरः. Mat.

चिंचिअ. त्रि० (मण्डित) भूषित; अलंकृत. Ornamented, adorned. कुमा०

चिंचिल्लिअ. त्रि०(मण्डित) विभूषित; अलंकृत. Ornamented Adorned. पाअ०कुमा०

चिंत. त्रि० (चिन्त्य) चिन्तनीय; विचारणीय; विचार योग्य. To be considered, To be thought of. उप० ६८५;

चिंतविय. त्रि० (चिन्तित) जिसकी चिन्ता की गई हो वह. Considered, Thought-over. भवि०

चिंता. स्त्री० (चिन्ता) (१) विचार; पर्यालोचन. Reflection Consideration. पाउ० कुमा० (२) इष्ट प्राप्ति का संदेह Doubt of gain. कुमा० (३) ध्यान. Reflection. आव०४; —दिट्ठ त्रि० (दृष्ट) विचार पूर्वक देखा हुआ. Considered. पाअ० —मइय. त्रि० (मय) चिन्ता-युक्त. Considering. गा० १३३;

चिंतायग. त्रि० (चिन्तक) चिंता करने वाला. Anxious. आवम०

चिंतिर. त्रि० (चिन्तयितृ) चिंता-शील; चिंता करने वाला. Anxious. श्रा० २७; सण०

चिंध. न० (चिह्न) ध्वजा; पताका. A Banner. पाअ०

चिंधाल. त्रि० (चिह्नवत्) चिह्न युक्त; निशानी वाला. Having marks. पउम० १०६,७;

चिंधिय. त्रि० (चिह्नित) चिह्न युक्त. Marked. Spotted. पि० २६७;

चिक्कण. त्रि० (चिक्कण) निबिड; घना. Greasy. Thickly. सुर० १४, २०६.

चिक्खल्लय. न० (चिक्खल्लक) काठियावाड़ का एक नगर. Name of a city in Kathiawar. ती० २;

चिगिच्छण. नं० (चिकित्सन) चिकित्सा; इलाज Treatment, Healing. उप० १३५ टी; —**चिगिच्छा.** स्त्री० (चिकित्सा) दवा; प्रतीकार; इलाज. Medicine, Treatment. स० १७;—**संहिया.** स्त्री० (संहिता) चिकित्साशास्त्र; वैद्यक शास्त्र. A book of medical treatment. स० १७;

चिच्च. त्रि० (त्याज्य) छोड़ने योग्य परिहरणीय. To abondon, To be left or avoided. सुपा० ४६८;

चिणिअ. त्रि० (चित्त) इकट्ठा किया हुआ. Collected. सुपा० ३२३; कुमा०

चित्त. न० (चित्त) बुद्धि; मति. Sense. आव० ४

चित्तण. न० (चित्रण) चित्र-कर्म. To paint. धर्मवि० ३४;

चित्तयलया. स्त्री० (चित्रकलता) वल्ली-विशेष. A kind of herb. हम्मीर० २८;

चित्तलिअ. त्रि० (चित्रलित-चित्रित) चित्र युक्त किया हुआ. Painted. गा० २०८;

चित्तलेहा. स्त्री० (चित्रलेखा) छंदविशेष. Poetry. अजि० १३;

चित्तसंभूइय. न० (चित्रसंभूतीय) चित्र और संभूत नामक चाण्डाल विशेष के वृतान्त वाला उत्तराध्ययन सूत्र का एक अध्ययन. Story of the two chandals (inferior class Hindus). उत्त० १२; टी;

चित्तावडी. स्त्री० (चित्रपटी) वस्त्र विशेष; छींट आदि कपड़ा. Spotted cloth. स० ७३८;

चित्ती. स्त्री० (चैत्री) चैत्र मास की पूर्णिमा. Last day of the month "Chait." (March April) इक०

चिवुअ न० (चिबुक) होठ के नीचे का अवयव. Chin. कुमा०

चिब्भड. न० (चिर्भिट) ककड़ी; फल-विशेष. A kind of fruit. दे० ६,१४४;

चिब्भिड. न० (चिर्भिट) देखो 'चिब्भड' शब्द. See word "Chibbhar." सुपा० ६३०; पाअ०

चिर. न० (चिर) विलम्ब; देरी. Late. गा० ३४; दीर्घ काल तक रहने वाला. To remain for a long time. वज्जा० ५२; —**आरअ.** त्रि० (कारक) विलम्ब करने वाला. Retarder. गा० ३४;

चिरं. अ० (चिरम्) दीर्घ काल तक; अनेक समय तक. For a very long time. स्वप्न० २६; जी० ४६;

चिरंतण. त्रि० (चिरन्तन) पुराना; बहुत काल का. Ancient, old. महा०

चिरच्चिय. त्रि० (चिरचित) चिर काल से उपचित. Accumulated for a long time. पंच० ५, १६७;

चिरस्स. अ० (चिरस्य) बहुत काल तक. For a long time (future). उत्तर० १७६; कुमा०

चिराउ. अ० (चिरात्) चिर काल से. For a long time; From an ancient time. कुप्र० ३६७;

चिरादण. त्रि० (चिरन्तन) पुरातन; प्राचीन. Ancient. बृह० ३;

चिराविय. त्रि० (चिरायित) (१) जिसने विलंब किया हो वह. The man who was late. (२) विलम्बित; रोका हुआ. Detained. (३) विलम्ब; देरी. Late. पउम० १०५, १०१;

चिल्ल. पुं० (चिल्ल) (१) वृक्ष विशेष. Name of a tree. राज० (२) न० फल विशेष. Name of a fruit. पउम० ६६, १६;

चिविट्ठ-चिविड. त्रि० (चिपिट) चिपटा; बैठा हुआ. To sit on ground. पि० २४८; पउम० २७, ३२; गउड०

चिविडा. स्त्री० (चिपिटा) गन्ध-द्रव्य-विशेष. A kind of perfume fragrant. दे०३,७१;

चीअ. न० (चिता) मुर्दे को फूंकने के लिए चुनी हुई लकडियों का ढेर. A funeral pile pyre. गा० १०४;

चीण. पुं० (चीन) धान्य-विशेष. A kind of corn. सण०

चीरकंडुसगपट्ट. पुं० (चीरकण्डूसकपट्ट) जैन साधुओं का एक उपकरण विशेष; रजोहरण का बंधन विशेष. A cloth required for a Jain muni to be his (ogha). निसी० चू० ५;

चीरग. पुं० (चीरिक) देखो 'चिरिंग' शब्द. See "Cherig shabda" (word) गच्छ० २;

चुइ. स्त्री० (च्युति) च्यवन; मरण. To deviate from. राज०

चुंकारपुर. न० (चुङ्कारपुर) एक नगर. Name of a city. सम्मत्त० १४५;

चुंबिअ. त्रि० (चुम्बित) (१) चुम्बा लिया हुआ; कृत-चुम्बन. Kissed. (२) न० चुम्बन; चुम्बा. Kiss. दे० ६, ६८;

चुंबिर. त्रि० (चुम्बितृ) चुम्बन करने वाला. Kisser. भवि०

चुच्छ. त्रि० (तुच्छ) (१) अल्प; थोड़ा. Insufficient. (२) हीन; जघन्य; नगण्य. Not in the least. हे० १, २०४; पड्०

चुण्ण. पुं० न० (चूर्ण) (१) धूली; रज; रेणु. Dust; Powder. (२) चूना. Chalk; Lime. हे० १, १८४;

चुण्ण. न० (चौर्य) पद विशेष; गंभीरार्थक पद; महार्थक शब्द. Serious peom or Deep peom. दसनि० २;

चुण्णा. स्त्री० (चूर्णा) छन्द विशेष; वृत्त-विशेष. A hymn. पिंग०

चुण्णि. स्त्री० (चूर्णि) ग्रन्थ की टीका विशेष. Translation of a book. निसी० चू०

चुण्णिअ. त्रि० (चूर्णित) धूली से व्याप्त. Mixed with dust; or Reduced to dust. दे० ३, १७;

चुन्नण. न० (चूर्णन) चूर चूर करना. To break into small pieces. खा० ३;

चुलिआला. स्त्री० (चुलियाला) छन्द-विशेष. A sacred hymn. पिंग०

चुलुअ. पुं० न० (चुलुक) चुल्लु; पसर; एक हाथ का संपुटाकार. The hand hollowed to hold water. सुपा० २१६; प्रासू० ५७;

चुलुचुलिअ. त्रि० (स्पन्दित) (१) फरका हुआ; कुछ हिला हुआ. Shaken; Throbbing. (२) न० स्फुरण; स्पन्दन. पाअ०

चूरिअ. त्रि० (चूर्णित) चूर चूर किया हुआ; टुकड़े टुकड़े किया हुआ. A broken thing. भवि०

चूला. स्त्री० (चूडा) (१) शिखर; टोंच. Top. उप० ७२८ टी; (२) अधिक मास. Extra month. (३) अधिक वर्ष. Extra year. (४) ग्रन्थ का परिशिष्ट. Remaining part of a book. दसचू० १; (५) शेर की केसरा. Lion's mane. (६) कुंत वगैरह का अग्रभाग. Point of a spear. (७) अलंकार; आभूषण. Ornament. निसी० चू० १; **—कम्म.** न० (कर्मन्) संस्कार विशेष; मुण्डन. To cut hairs. आवम०

चे. अ० (चेत्) यदि; जो. If. विशे०२५८६;

चेअ. अ० (एव) अवधारण सूचक अव्यय; निश्चय बताने वाला अव्यय. Like. हे० २, १८४;

चेट्ठण. न० (स्थान) स्थिति; अवस्थान. Place. वव० ४;

चेडय. पुं० (चेटक) मैला देवता; देव की एक जघन्य जाति. A low God. सुपा० २१७;

चेडी. स्त्री० (चेटी) देखो 'चेडिआ' शब्द. Maid servant. आवम०

चेत. पुं० (चैत्र) जैन मुनिओं का एक गच्छ. Party of Jain Munis. बृह० ६;

चेईस. पुं० (चेदीश) चेदि देश का राजा. Raja of Chedi (Chedi-a city).सण०

चेयग. त्रि० (चेतक) दाता; देने वाला. Giver. उप० ६५७;

चेयणा.स्त्री०(चेतना) ज्ञान; चैतन्य. Memory, An alive thing, a living. आव०६;

चेलहर. न० (चेलगृह) तम्बू; पट-मण्डप; रावटी. Tent. स० ५३७;

चेव. अ० (चैव) पाद पूरक अव्यय. A word which is used to complete a stanza. पउम० ८, ८८;

चेव. अ० (इव) सादृश्य-द्योतक अव्यय. Similar; Like. पउम० ३, ४;

चोज्ज. न० (चोद्य) (१) प्रश्न; पृच्छा. Question. (२) आश्चर्य; अद्भूत. Surprise. (३) त्रि० प्रेरणा-योग्य. Fit for request. गा० ४०६;

चोरंकार पुं० (चौर्यंकार) चोर; तस्कर. Theif. सुपा० ३३४;

चोरकीड. पुं० (चोरकीट) विष्ठा में उत्पन्न होता कीट. Insect of night soil. जी० १७;

चोरण. न० (चोरण) (१) चोरी; चुराना. To steal; To rob. सुर० ८, १२२; (२) त्रि० चोर; चोरी करने वाला. भवि०

चोराग. (चोराक) इस नाम का एक संनिवेश. Name of a village. आवम०

चोरिआ. स्त्री० (चौरिका) चोरी; अपहरण. Theft. ग० २०६; षड्० हे० १, ३५; सुर० ६, १७८;

चोल. पुं० (चोल) देश विशेष; द्रविड़ और कलिङ्ग के बीच का देश. Name of a country. पिंग० सण०

चोवालय. पुं० न० (चतुर्द्वार) चौबारा; ऊपर का शयन-गृह. Upper story of a house with doors on four sides. दस० २, १० टी;

छ

छ. पुं० (छ) (१) तालु स्थानीय व्यञ्जन वर्णविशेष.A particular palatal consonant. प्राप० प्रामा० (२) आच्छादन; ढकना. A covering; A lid. आवम०

छउम. पुं० न० (छद्मन्) छल; बहाना. An excuse; A pretence; A deceit. हे० २, ११२; षड्०

छंटण. न० (सेचन) सींचन; सिंचना. Sprinkling; Watering. सुपा० १३६; कुमा०

छंटिअ.त्रि०(सिक्त) सींचा हुआ.Sprinkled; Watered. सुपा० १३८;

छंडिअ. त्रि० (मुक्त) परित्यक्त; छोड़ा हुआ. Released. आरा० भवि०

छंदण. न० (वन्दन) वन्दन; प्रणाम; नमस्कार. Salutation. गुभा० ४;

छंदिअ. त्रि०(छन्दित) (१) अनुज्ञात; अनुमत. Allowed;Permitted. ओघ०नि०३८०; (२) निमंत्रित. Invited. निसी० चू० २;

छच्चरण. पुं० (षड्चरण) भ्रमर; भमरा. A wasp. कुमा०

छज्जिअ. त्रि० (राजित) शोभित; अलंकृत. Decorated; Adorned. कुमा०

छट्ठी. स्त्री० (षष्ठी) जन्म के बाद किया जाता उत्सव विशेष. A ceremony performed on the sixth day after delivery. सुपा० ५७८;

छडा. स्त्री० (छटा) (१) समूह; परम्परा. A collection; A multitude. सुर० ४, २४३; वा० १२; (२) छींटा; पानी की बूंद. A drop of water. पाअ०

छडाल. त्रि०(छटावत्) छटा वाला. Beautiful; Lustrous. पउम० ३५, १८;

छड्डय. त्रि० (छर्दक) (१) छोड़ने वाला. One who releases. कुप्र० ३१७; (२) पुं० एक सेठ का नाम. A name of a banker. कुप्र० ३१६;

छड्डण. न०(छर्दन)(१) वमन कराना, Vomitting. (२) त्रि० वमन कराने वाला. One which causes to vomit. (३) छुड़ाने वाला. A deliverer; A liberator. कुमा०

छड्डवय. त्रि०(छर्दक) त्याग कराने वाला; त्याजक. One who causes to abandon. दे० २, ६२;

छड्डाविय. त्रि० (छर्दित) (१) वमन कराया हुआ. Caused to vomit. (२) छुड़वाया हुआ. Caused to release. आवम०

छड्डि. स्त्री०(छर्दि) वमन का रोग. Vomitting. षड्० हे० २, ३६;

छड्डि. स्त्री० (छर्दिस्) छिद्र; दूषण. A fault; A defect. महा०

छड्डिय. त्रि० (छर्दित) त्यक्त; मुक्त. Abandoned; Quitted. विशे० २६०६;

छणचंद. पुं०(क्षणचन्द्र) शरद् ऋतु की पूर्णिमा का चन्द्रमा. The full moon of Autumn. स० ३७१;

छणससि. पुं० (क्षणशशिन्) देखो 'छणचंद' शब्द. Vide 'छणचंद' सुपा० ३०६;

छणिंदु. पुं० (क्षणेन्दु) शरद् ऋतु की पूर्णिमा का चन्द्रमा. The full-moon of Autumn. सुपा० ३३; ४०४;

छत्त. न० (छत्र) (१) लगातार तेतीस दिनों का उपवास. Thirty-three fasts at a time. संबोध० ५८; (२) पुं० न० एक देव विमान. A celestial aeroplane. देवेन्द्र० १४०;

छत्त. पुं० (छात्र) विद्यार्थी; अभ्यासी. A student; A scholar. उप० पृ० ३३१; १६६ टी;

छत्ता. स्त्री० (छत्रा) नगरी विशेष. Name of a city. आवम०

छत्तिवण्ण. पुं०(सप्तपर्ण) वृक्ष-विशेष; सतौना; छतिवन. A kind of tree. हे० १, २६५; कुमा०

छप्पइगिल्ल. त्रि० (षट्पदिकावत्) युका-युक्त; युका वाला. Having lice. बृह० ३;

छप्पइया स्त्री०(षट्पदिका) यूका; जू. A louse. ओघ० नि० ७२४,

छप्पय. पुं०(षट्पद) (१) त्रि० छः स्थान वाला. Of six places. (२) छः प्रकार का. Of six kinds. विशे० २८६१; (३) छन्दविशेष. A kind of verse. पिंग०

छभासा. स्त्री० (षड्भाषा) प्राकृत, संस्कृत, मागधी, शौरसेनी, पैशाचिका और अपभ्रंश ये छः भाषाएं. The six languages *e. g.* Prakrit, Sanskrit, Magadhi, Shaursani, Paisachika, and Apbhransa. रंभा०

छमा. स्त्री० (क्षमा-क्ष्मा) पृथ्वी; धरिणी; भूमि. The earth. हे० २, १८; **—हर.** पुं० (धर) पर्वत; पहाड़. A mountain. षड्०

छमी. स्त्री०(शमी) वृक्ष विशेष; अग्नि गर्भ-वृक्ष. A kind of tree. हे० १, २६५;

छम्मुह. पुं० (षण्मुख) स्कन्द; कार्तिकेय.

Skanda; Kartikeya; The son of Mahadeo. हे० १, २६५;

छय. न०(क्षत) व्रण;घाव. A blow. हे०२,१७;

छय. न०(छद) (१) पर्ण; पत्ती; पत्र. A leaf. (२) आवरण; आच्छादन. Covering; Obscuring. से० ९, ४७;

छलण. न० (छलन) (१) ठगाई; वञ्चना. Cheating; Deceiving सुर०६, १८१; (२) प्रक्षेपण; फेंकना. Throwing. आयानि० ३११;

छलत्थ. त्रि० (षडर्थ) छः अर्थ वाला. Having six meanings विशे० ९०१;

छलिअ त्रि० (स्खलित) स्खलना प्राप्त. Slipped; Stumbled. ओघ० नि० ७८९;

छलिअ. न०(छलिक) नाट्य-विशेष. A kind of a drama. मा० ४;

छलिअ. त्रि० (छलित) (१) शृङ्गार काव्य. An amorous poem. (२) चोर का इसारा; तस्कर-संज्ञा. A sign of a thief. राज०

छविअ. त्रि० (स्पृष्ट) छुआ हुआ. Touched. आ० २७;

छाइल्ल. त्रि० (छायावत्) छाया वाला; कान्ति-युक्त. Lustrous; Bright; Luminous. हे० २, १५९; षड०

छायाइत्तय. त्रि० (छायावत्) छाया-वाला; छाया-युक्त. Having shades. हे०२,२०३;

छार. त्रि० (क्षार) (१) पिघलने वाला; झरने वाला. A melter; Oozer. (२) गुड़. Treacle; Molasses. हे० २, १७; प्राप०

छाल. पुं० (छाग) अज; बकरा. A goat. हे० १, १९१;

छालिया. स्त्री०(छागिका) अजा; छागी. A she goat. सुर० ७, ३०; सण०

छाली. स्त्री० (छागी) अजा; छागी. A she-goat. प्रामा०

छावलिय. त्रि० (षडावलिक) छआवलिका परिमित समय वाला. Measuring six Avalikas (a particular measure of time). विशे० ५३१.

छाहा-छाहिया-छाही. स्त्री० (छाया) (१) छांडी; आतप का अभाव. Shade. (२) प्रतिबिम्ब; परछाईं. A reflection. षड्० प्राप० सुर० २, २४७, ६,६५; हे०१. २४९;गा०५४;

छिंदण. न० (छेदन) छेद; खण्डन; कर्तन. Cutting; Tearing. ओघ० नि० १६४;

छिंदावण. न० (छेदन) कटवाना; दूसरे द्वारा छेदन कराना. Causing to cut. महानि०७;

छिंदाविय. त्रि० (छेदित) विच्छिन्न कराया गया. Caused to cut. स० २२९;

छिंपय. पुं० (छिम्पक) कपड़ा छापने का काम करने वाला. A cloth-printer ; A stamper. पाअ०

छिक्क त्रि०(छुप्त) स्पृष्ट;छुआ हुआ. Touched. दे० ३, ३६; हे० २. १३८; से० ३, ४६;

—परोइआ. स्त्री० (प्ररोदिंका) वनस्पति विशेष. A kind of vegetable. विशे० १७५४;

छिक्कारिअ. त्रि० (छीत्कारित) छी, छी आवाज से आहूत; अव्यक्त आवाज से बुलाया हुआ. Called by sounding Chhi, Chhi. ओघ० नि० १२४;

छिछि. अ० (धिक्धिक्) छी छी; धिक् धिक्; अनेक धिक्कार. Fie; Shame; Pish. हे० २, १७४; षड्०

छिज्ज. त्रि० (छेद्य) (१) जो खण्डित किया जा सके; छेदने योग्य. Worthy to be pierced. (२)न० छेद; विच्छेद; द्विधाकरण. Cutting; Dividing. ओघ० नि० ४६;

छिज्जंत. त्रि० (क्षीयमाण) क्षय पाता; दुर्बल होता. Decaying. गा० ३४७;

छित्ति. स्त्री० (छित्ति) छेद; विच्छेद; खण्डन. Cutting; Dividing. विशे० १४५८;

छिद्दिय. त्रि०(छिद्रित) छिद्रयुक्त; छिद्र वाला. Porous. गउड०

छिन्न. त्रि० (छिन्न) निर्धारित; निश्चित. Determined; Resolved. बृह० १; **—मडंब.** त्रि० (छिन्न मडम्ब) जिस गांव या शहर के समीप में दूसरा गांव वगैरह नहीं. A village or a city where there is no other village etc. in its neighbourhood or vicinity. निसी०चू०१०;

छिवण. न० (स्पर्शन) स्पर्श; छूना. Touching. उप० १८७ टी; ६७७;

छिविअ. त्रि० (स्पृष्ट) (१) छुआ हुआ. Touched. (२) स्पर्श; छूना. A touch से० २, ८;

छिहा. स्त्री० (स्पृहा) स्पृहा; अभिलाषा. Desire; Ambition. कुमा० हे० १, १२८; षड्०

छिहिअ. त्रि०(स्पृष्ट) छुआ हुआ. Touched. कुमा०

छीण. त्रि० (क्षीण) क्षय प्राप्त; दुर्बल; कृश; Destroyed. हे० २, ३; गा० ८४;

छीयंत. त्रि०(क्षुवत्) छींक करता. Sneezing. ती० ८;

छीर. न० (क्षीर) (१) जल; पानी. Water. (२) दुग्ध; दूध. Milk. हे०२,१७;गा०५६७;

छुक्कारण. न० (धिक्कारण) धिक्कारना; निंदा. Scorning; Hating. बृह० २;

छुच्छ. त्रि० (तुच्छ) तुच्छ; क्षुद्र; हल्का. Trifling; Mean. हे० १, २०४;

छुट्ट. त्रि० (छुटित) छूटा हुआ; बन्धन-मुक्त. Released. सुपा० ४०७; सुक्त० ८६;

छुट्टण. न० (छोटन) छुटकारा; मुक्ति. Salvation. आ० २७;

छुण्ण. त्रि० (क्षुण्ण) (१) चूर्णित; चूर २ किया हुआ. Pounded; Levigated. (२) विहत; विनाशित; Destroyed; Perished. (३) अभ्यस्त. Practised. हे० २, १७; प्राप्र०

छुत्त. त्रि०(छुप्त) स्पृष्ट; छुआ हुआ. Touched. हे० २, १३८; कुमा०

छुध. त्रि०(क्षुध) भूखा. Hungry. प्राकृ०२२;

छुर. पुं० (क्षुर) (१) पशु का नख; खुर. A nail of an animal. (२) वृक्ष-विशेष; गोखरू. A kind of tree. (३) बाण; शर; तीर. An arrow. हे० २, १७; प्राप्र०

छुरण. न०(क्षुरण) अवलेपन. Besmearing. कप्पू०

छुरहत्थ. पुं० (क्षुरहस्त) नापित; हजाम. A barber. दे० ३, ३१;

छुरिय. त्रि० (छुरित) व्याप्त. Pervaded. (२) लिप्त. Besmeared. पउम० २८,२८;

छुरी. स्त्री० (क्षुरी) छुरी; चाकू. A knife. प्रासू० ६५;

छुहा. स्त्री० (सुधा) (१) अमृत; पीयूष. Nectar. हे० १, २६५; कुमा० **—अर.** पुं० (कर) चन्द्र; चन्द्रमा. The moon. षड्०

छुहाइअ. त्रि० (क्षुधित) भूखा; बुभुक्षित. Hungry. पाअ०

छुहाउल. त्रि० (क्षुदाकुल) भूखा; बुभुक्षित. Hungry. गा० ५८१;

छुहालु. त्रि० (क्षुधालु) भूखा; बुभुक्षित. Hungry. उप० पृ० १६०; १५० टी;

छेअ त्रि० (छेक) विशुद्ध निर्मल. Pure; Clean. पंचा० ३,३५; ३८; (२) न०कालोचित हित. Proper benefit. धर्मसं० ५४३;

छेअ. पुं०(छेद) विनाश; नाश. Destruction; Ruin. सुर० ५, १६४; (२) शुद्धि; परीक्षा का एक अंग; धर्म-शुद्धि जानने का एक लक्षण. A kind of examining. पंचव० ३;

छेअग. त्रि० (छेदक) छेदन करने वाला; काटने वाला. A cutter. विशे० ५१३;

छेअण. न० (छेदन) (१) निश्चायक वचन. A

determining word. बृह० १; (२) सूक्ष्म अवयव. A fine limb. बृह० १;

छेदअ. त्रि० (छेदक) छेदने वाला. One who cuts. पि० २३३;

छेह. पुं०(क्षेप) प्रेरण; क्षेपण. Instigation. से० ४, १७;

छोडाविय. त्रि० (छोटित) छुड़वाया हुआ; बन्धन मुक्त कराया हुआ. Caused to release. स० ६२;

छोडिअ. त्रि० (छोटित) छोड़ा हुआ; बन्धन, मुक्त किया हुआ. Released. सुपा० ५०४; स० ४३१;

छोल्लिय. त्रि० (तष्ट) छिलका उतारा हुआ; तुष-रहित किया हुआ. Husked; Stripped the husks from. उप० १७५;

छोह. पुं०(क्षेप) क्षेपण; फेंकना. Throwing. सुपा० २९८;

छोहिय. त्रि० (क्षोभित) क्षोभ-प्राप्त; घबड़ाया हुआ; व्याकुल किया गया. Agitated; Confused. उप० १३७ टी;

ज

ज. पुं० (ज) तालु स्थानीय व्यञ्जन वर्ण विशेष. A particular palatal consonant. प्रामा० प्राप०

जअक्कार. पुं० (जयकार) जीत; अभ्युदय. Prosperity; Success. प्राकृ० ३०;

जइ. पुं० (यति) छंद शास्त्र में प्रसिद्ध विश्राम-स्थान; कविता का विश्राम-स्थान. A pause in metre धम्म० १ टी;

जइ. अ० (यदा) जिस समय; जिस वक्त. At which time; When. प्राप्र०

जइ. अ०(यत्र) जहां; जिस स्थान में. Where. षड्०

जइअव्व. त्रि० (जेतव्य) जीतने योग्य. Fit for being conquered. प्रवि० १२;

जइण. त्रि० (जैन) जिनदेव का भक्त; जिनधर्मी. A devotee Jinadeo. विशे० ३८३;

जइत्त. पुं० (जैत्र) नृप-विशेष. A name of a king. रंभा०

जइया. अ० (यदा) जिस समय; जिस वक्त. When. उव० हे० ३, ६५;

जउ. पुं० (यदु) (१) स्वनाम ख्यात एक राजा. A name of a king. (२) सुप्रसिद्ध क्षत्रिय वंश. A well-known Kshatriya family. उव०—**णंदण.** पुं० (नन्दन) (१) यदुवंश में उत्पन्न. Born in Yadu lineage. (२) श्रीकृष्ण. Shree Krishna. उव०

जंगम. न० (जंगम) छन्द विशेष. A name of verse. पिंग०

जंगल. पुं० (जङ्गल) (१) निर्जल प्रदेश. Desert. बृह० १; (२) न० मांस. Flesh; Meat. वज्जा० ४२;

जंगुलि. स्त्री० (जाङ्गुलि) विष उतारने का मन्त्र; विष-विद्या. A spell for curing snake bites. ती० ४५;

जंगुलिय. पु० (जाङ्गुलिक) गारुड़िक; विष मन्त्र का जानकार. A snake-doctor. पउम० १०५, ५७;

जंघाल. त्रि० (जङ्घाल) द्रुत-गामी. One who walks fast. दे० ८, ७५;

जंतण. न० (यन्त्रण) (१) नियन्त्रण; संयमन; काबू. Control; Restraint. (२) रोकने वाला; प्रतिरोधक. One who prevents. से० ४, ४६;

जंतपुरिस. पुं० (यन्त्रपुरुष) यन्त्र निर्मित पुरुष; यन्त्र से पुरुष की चेष्टा करने वाला पुतला. A mechanical doll; A puppet furnished with contrivances, such as strings, for moving the limbs. आवम०

जंतिअ. त्रि० (यान्त्रिक) यन्त्र कर्म करने वाला; कल चलाने वाला. A driver of a machine. गा० ५५४;

जंपण. न० (जल्पन) उक्ति; कथन. Telling. आ० .१२; गउड०

जंपिर. त्रि० (जल्पितृ) जल्पाक; वाचाल. Loquacious; Talkative. दे० २, ६७;

जंबवंत. पुं० (जाम्बवत्) एक विद्याधर राजा. A Vidyadhar king. कुप्र० २५६;

जंबु. पुं० (जम्बु) जम्बुक; सियार. A fox. पउम० १०५, ५७;

जंबूसंड. पुं० (जम्बूषण्ड) इस नाम का एक ग्राम. Name of a city. आव०

जंबूसामि. पुं० (जम्बूस्वामिन्) एक सुप्रसिद्ध जैन मुनि. Name of a celebrated Jaina saint. आवम०

जंभग. त्रि० (जृम्भक) जंभाई लेने वाला, Yawning; Gaping. कप्प० सु० च० ४०;

जंभा. स्त्री० (जृम्भा) एक देवी का नाम. A name of a goddess. सिरि० २०३;

जंभिय. न० (जृम्भित) जँभाई. Yawning; Gaping. कप्प०

जक्ख. पुं० (यक्ष) श्वान; कुत्ता. A dog. ओघ० नि० १६३;

जक्ख. पुं० (यक्ष) (१) धनेश; यक्षाधिपति; कुबेर. The name of the treasurer of God. (२) एक विद्याधर राजा, जो रावण का मौसेरा भाई था. A Vidyadhar king, who was the son of Ravana's maternal uncle. पउम० ८, १०२; —कद्दम. पुं० (कर्दम) केसर, अगर, चन्दन, कपूर और कस्तूरी का समभाग मिश्रण. Mixture of saffron, aloe-wood, camphor and musk. भवि०

जक्खिंद. पुं० (यक्षेन्द्र) अरनाथ भगवान की शासनाधिष्ठायक देव. A presiding god of the precept of Lord Aranatha. प्रव० २६; संति० ८;

जक्खिणी. स्त्री० (यक्षिणी) यक्ष योनिक स्त्री; देवीओं की एक जाति. A demi-goddess; A kind of deity. आवम०

जक्खी. स्त्री० (याक्षी) लिपि विशेष. A particular language. विशे० ४६४ टी;

जगार. पुं० (जकार) 'ज' अक्षर; 'ज' वर्ण. The word 'ज'. निसी० चू० १;

जगर. पुं० (जगर) संनाह; कवच; An armour. दे० ३, ४१;

जगार. पुं० (यत्कार) 'यत्' शब्द. The word 'यत्'. निसी० चू० १;

जग्गविअ. त्रि० (जागरित) जगाया हुआ; नींद से उठाया हुआ. Awaken. सुपा० ३३१;

जग्गह. पुं० (यद्ग्रह) जो प्राप्त हो उसे ग्रहण करने की राजाज्ञा. An order of a king to take whatever is met. "रण्णा जग्गहो घोसिओ" आवम०

जग्गिअ. त्रि० (जागृत) जगा हुआ; त्यक्त-निद्र. Awaken. गा० ३८५; कुमा० सुपा० ५६३;

जग्गिर. त्रि० (जागरितृ) (१) जागने वाला. One who awakes. (२) सावचेत रहने वाला. Attentive; Cautious. सुपा० २१८;

जच्चिरं. अ० (यच्चिरम्) जहां तक; जितने समय तक. Till; Untill. वव० ७;

जच्छ. पुं० (यक्ष्मन्) रोग-विशेष; क्षय रोग. Consumption; Phthisis. प्राकृ० २२;

जज्ज. त्रि० (जय्य) जो जीता जा सके वह; जीतने के शक्य. Conquerable. हे० २,२४

जज्जिग. पुं० (जय्यिक) एक जैन आचार्य का नाम. A name of a Jaina preceptor. ती० १५;

जट्ट. पुं० (जर्त) (१) देश विशेष. A name of a country. भवि० (२) उस देश का निवासी. An inhabitant of that country. हे० २, ३०;

जट्ठ. त्रि० (इष्ट) यजन किया हुआ; याग किया हुआ. Sacrificed. स० ५५;

जट्ठि. स्त्री० (यष्टि) लकड़ी. A stick. महा० प्राप्र०

जड. त्रि० (जड) शिशिर; जाड़े से ठंडा होकर चलने में अशक्त. Unable to walk on account of extreme cold. पाअ०

जडाउ-जडाउण. पुं० (जटायु) स्वनाम प्रसिद्ध गृद्ध पक्षि विशेष. A name of a well-known vulture. पउम० ४४, ५५; ४०;

जडागि. पुं० (जटाकिन्) देखो 'जटायु' शब्द. Vide 'जटायु'. पउम० ४१, ६५;

जडाल. त्रि० (जटावत्) जटा-युक्त; जटा-धारी. One who wears matted hair. हे० २, १५९;

जडासुर. पुं० (जटासुर) असुर-विशेष. A name of a devil. वेणी० १७७;

जडिअ. त्रि० (जटित) जड़ित; जड़ा हुआ; खचित; संलग्न. Fixed; Set. महा० पाअ० (२) पिहित; ढंका हुआ. Covered. सिरि० ५१९;

जडिम. पुं० स्त्री० (जडिमन्) जड़ता; जड़पन; जाड्य. Stupidity; Dulness. सु०च०९;

जडिल. त्रि० (जटिल) व्याप्त; खचित. Pervaded. सुपा० ४९५;

जडिलिय-जडिलिल्ल. त्रि० (जटिलित) जटा युक्त किया हुआ. One who puts on matted hair. सुपा० १२५; २६९;

जडिल्ल. त्रि० (जटिन्) जटा वाला. Having matted hair. चंड०

जड्ड. न० (जाड्य) जड़ता; जड़पन. Inertia; Inactivity. उप० ३२० टी; सार्ध०१३०;

जढर-जढल. न० (जठर) पेट; उदर. The stomach. हे० १, २५४; प्राप्र० षड्०

जण. त्रि० (जन) उत्पादक; उत्पन्न करने वाला. Producing; Creating. विशे० ९६० ;

जण. पुं० (जन) समुदाय; वर्ग. A collection ; The class. कुमा० पंचव० ४; **—जत्ता.** स्त्री० (जात्रा) जन समागम. Meeting of men. दंस०४; **—ट्ठाण.** न० (स्थान) (१) दण्डकारण्य; दक्षिण का एक जंगल. A name of a jungle in Deccan called Dandka-aranya. (२) नगर विशेष; नासिक. A name of a city called Nasika. ती० २८; **—वई.** पुं० (पति) लोगों का मुखिया. A chief or leader of men. ओघ० **—वय.** पुं० (व्रज) मनुष्य-समूह. A crowd; A throng. पउम० ४, ५; **—वाय.** पुं० (वाद) लोकापवाद; लोक में निंदा. Public scandal; Popular censure. "जणवायभएणं" आव० १;

जणाई. स्त्री० (जनिका) उत्पादिका; उत्पन्न करने वाली. A female producer. कुमा०

जणंगम. पुं० (जनङ्गम) चाण्डाल A butcher. उप० १०३१ टी; पाअ०

जणद्दण. पुं० (जनार्दन) श्रीकृष्ण; विष्णु. Shree Krishna; God Vishnu. उप० ६४८ टी; पिंग०

जणप्पवाद. पुं० (जनप्रवाद); लोकोक्ति. A proverb; A Maxim; A by-word. मोह० ४३;

जणमेअअ. पुं० (जनमेजय) स्वनाम-प्रसिद्ध नृप-विशेष. A well-known king so called. चारु० १२;

जणय. त्रि० (जनक) (१) उत्पादक; उत्पन्न करने वाला. One that produces. प्रासू० १९;

(२)पुं० राजा जनक;सीता का बाप. A king named Janaka, the father of Sita. पउम०२१, ३३; (३) पुं० न० माता-पिता; माँ बाप. Parents. सुपा०३५६;५१८; —तणया. स्त्री०(तनया) राजा जनक की पुत्री; सीता. Sita, the daughter of the king Janaka. से०१,३७;—नंदण. पुं० (नन्दन) राजा जनक का पुत्र भामण्डल. Bhamandala, the son of the king Janak. पउम०६५, २५; —नंदणी. स्त्री० (नन्दनी) सीता; जानकी; राम-पत्नी. Sita, the wife of Rama. पउम० १४; ४६;

जणयंगया. स्त्री० (जनकाङ्गजा) जानकी; सीता. Sita, the daughter of the king Janak. पउम० ४१, ७८;

जणस्सुइ. स्त्री० (जनश्रुति) किंवदन्ती; कहावत. A proverb; A maxim. धर्मवि०११२;

जण्णयत्ता. स्त्री० (यज्ञयात्रा) बरात; विवाह की यात्रा. A bride-groom's party.उप० ६५४;

जण्णसेणी. स्त्री० (याज्ञसेनी) द्रौपदी; पाण्डव-पत्नी. Draupadi, the wife of Pandavas. वेणी० ३७;

जण्णिय. पुं० (याज्ञिक) याजक; यज्ञ करने वाला. A sacrificer. आवम०

जण्हई. स्त्री० (जाह्नवी) गंगा नदी; भागीरथी. The Ganges. अच्चु० ६,

जण्हवी. स्त्री० (जाह्नवी) सगर चक्रवर्ती की एक पत्नी; भागीरथ की जननी. The queen of Sagar Chakravarti and the mother of Bhagiratha.पउम०५,२०१;

जण्हु. पुं० (जन्हु) भरत वंशीय एक राजा. A king of Bharat lineage. प्राप्र० हे० २, ७५; —सुआ. स्त्री० (सुता) गंगा नदी; भागीरथी. The river Ganges. पाअ०

जण्हुकन्ना. स्त्री०(जन्हुकन्या) गंगा नदी. The river Ganges. कुप्र० ६६;

जन्न. त्रि०(जन्य)उत्पन्न होने योग्य. Producible; Creatable. धर्मसं० २८०;

जपिर. त्रि०(जपितृ) जाप करने वाला. One who repeats in a muttering manner and tells the beads of a rosary. षड्०

जप्प. त्रि०(याप्य)गमन कराने योग्य. Worthy to go. —जाण. न० (यान) वाहन विशेष; शिविका. A palanquin;A litter. दे०६, १२२;

जप्पिअ. त्रि० (जल्पित) (१) उक्त; कथित. Told; Said. (२) न० उक्तिं; वचन. A word. अच्चु० २;

जम. पुं० (यम) (१) इस नाम का एक तापस. Name of an ascetic. आवम० (२) मृत्यु; मौत. Death. आव०४; (३) संयमन; नियन्त्रण.Restraining;Controlling. आवम०

जमदग्गिजडा. स्त्री० (यमदग्निजटा) गन्ध द्रव्य विशेष; सुगन्धवाला. A kind of fragrant substance. उत्तनि० ३;

जमलपय. न० (यमलपद) प्रायश्चित्त विशेष. A kind of expiation. निसी० चू०१;

जमलोइय. त्रि० (यमलौकिक) (१) यमलोक संबंधी; यमलोक से संबंध रखने वाला. Relating to Yamaloka.(२) परमाधार्मिक देव; असुरों की एक जाति. A kind of demons.

जमावण. न० (यमन) (१) नियन्त्रण करना. Restraining ; Controlling. (२) विषम वस्तु को सम करना. Equalizing the unequal thing. निसी० चू०१;

जमू. स्त्री०(जमू) ईशानेन्द्र की एक अग्र-महिषी का नाम. The crowned queen of

Ishanendra. इक०

जथ. न० (जगत्) जगत्; दुनियां; संसार. The earth; The world, Universe. प्रासू० १५५, से० ९, १;

जयंत. पुं०(जयन्त) इन्द्र का पुत्र. The son of Indra. पाग्र०

जयंती. स्त्री०(जयन्ती) भगवान महावीर के आठवें गणधर की माता. Name of the mother of the eighth Ganadhar of Lord Mahavira. आवम०

जयकम्मा. स्त्री० (जयकर्मा) विद्या-विशेष. A particular science. पउम०७, १३६;

जयजत्ता. स्त्री० (जययात्रा) शत्रु पर चढ़ाई. The march of an army; Expedition; Invasion. सु० च० ५४१;

जयण. त्रि०(जयन) जीतने वाला. Conquering; Vanquishing. कप्प०

जयमंगला. स्त्री० (जयमङ्गला) एक राज-कुमारी. A name of a princess. दंस० ३;

जयसंधि. पुं० (जयसन्धि) पुण्डरीकं नामक राजा का एक मन्त्री. A minister of the king Pundrika. आव० ४;

जयसिरी. स्त्री० (जयश्री) विजय श्री; जय लक्ष्मी. A cry of victory or triumph. आवम०

जया. स्त्री० (जया) (१) विद्या-विशेष. A particular medicine. पउम०७, १४१; (२) औषधि-विशेष. A particular medicine. राज०

जर. पुं० (जर) (१) रावण का एक सुभट. A warrior of the king Ravana. पउम० ५९, ३; (२) त्रि० जीर्ण; पुराना Old; Ancient.

जर. त्रि० (जरत्) जीर्ण; पुराना; वृद्ध; बूढ़ा. Old. कुमा० सुर० २, ९९-१०४; **—ग्गव.** पुं०(गव) बूढ़ा बैल. An aged ox. बृह० १; **—ग्गवी.** स्त्री० (गवी) बूढ़ी गौ. An old cow. गा० ४६२;

जरण. न० (जरण) जीर्णता; आहार का हजम होना; हाजमा. Digesting. धर्मसं० ११३५;

जरा. स्त्री० (जरा) वसुदेव की एक पत्नी. A wife of Vasudeo. कुम्र० ९९;

जरि. त्रि०(जरिन्) वृद्ध; बूढ़ा. Old; Aged. उर० ३, १;

जल. न० (जाड्य) जड़ता; मन्दता. Inertia; Inactivity; Sluggishness. सार्ध० ७३; से० १, २४;

जल. न० (जल) वीर्य. Sperma genital; Semen virile. वज्जा० १०२;

जलंजली. पुं० (जलाञ्जली) तर्पण; दोनों हाथों में लिया हुआ जल. Presenting water to the names of the deceased or to the Pitris collectively; A religious right of offering water to the names of the deceased. सुर० ३, ५१; कप्पू०

जलकलंब. पुं० (जलकदम्ब) कदम्ब वृक्ष की एक जाति. A kind of tree. गउड०

जलग. पुं० (ज्वलक) अग्नि; आग. Fire. पिंड०

जलचारण. पुं० (जलचारण) जिसके प्रभाव से पानी में भी भूमि की तरह चला जा सके ऐसी अलौकिक शक्ति रखने वाला मुनि. A kind of saint having supernatural power of walking on water just like on earth. गच्छा० २;

जलजलिअ. त्रि० (जलजलित) जल जल शब्द से युक्त. Having the sound Jala-Jala. सिरी० ६६४;

जलणजडि. पुं० (ज्वलनजटिन्) विद्याधर वंश का एक राजा. A king of the Vidyadhar lineage. पउम० ५, ४६;

जलणमित्त. पुं० (ज्वलनमित्र) स्वनाम ख्यात एक प्राचीन कवि. A name of an ancient poet. गउड०

जलथंभिणी. स्त्री० (जलस्तम्भिनी) विद्या-विशेष. A particular science. पउम० ७, १३९;

जलरंकु. पुं० (जलरङ्कु) पक्षि विशेष; ढ़ेंक पक्षी. A kind of bird. गा०५७८; गउड०

जलहि. पुं० (जलधि) चार की संख्या. The number four. विवे० १४४;

जलोयर. न० (जलोदर) रोग विशेप; जलन्धर; जठराम. A kind of disease. सण०

जलोयरि. त्रि० (जलोदरिन्) जलन्धर रोग से पीड़ित. Dropsical. राज०

जल्लार. पुं० (जल्लार) (१) स्वनाम. प्रसिद्ध एक अनार्य देश. A name of an Anarya country. (२) जल्लार देश का निवासी. An inhabitant of the Jallar country. इक०

जव. पुं० न० (यव) एक देव विमान. An aeroplane. देवेन्द्र० १४०;

जवण. न० (जपन) जाप; पुन: पुनः मन्त्र का उच्चारण. Repeating in a muttering manner and telling the beads of a rosary. पउम० ८६, ६०; स० ९;

जवणा. स्त्री० (यावनी) (१) यवन की स्त्री. A wife of Yavana. (२) यवन की लिपि. Yavani language. विशे० ४६४ टी;

जवणी. स्त्री० (यवनी) परदा; आच्छादक पट. A veil; A curtain. (२) संचारिका; दूती. A female messenger; A female go-between. अभि० ५७

जवमज्झ. न० (यवमध्य) (१) तप विशेष. A kind of austerity. पउम० २२, २४;

जवस. न० (यवस) तृण; घास. Grass. उप० ७२८ टी; उप० पृ० ८४;

जवा. स्त्री० (जपा) गुड़हल का फूल. A kind of flower. कुमा०

जवअ. त्रि० (जपित) जिसका जाप किया गया हो वह. Muttered; Repeated internally. प्रकरण. सिरि०३६६; (२) न० अध्ययन; प्रकरण. A chapter. सुख०२, १३;

जविय. त्रि० (यापित) (१) गमित; गुजारा हुआ. Passed. (२) नाशित. Destroyed; Ruined. कुमा०

जह. अ० (यत्र) जहां; जिसमें. Where. हे० २, १३१;

जहणा. स्त्री० (हान) परित्याग. Abandoning; Quitting. संबोध० ५९;

जहिच्छिया. स्त्री० (यदृच्छा) मर्जी; स्वेच्छा; स्वच्छंदता. Self-will; Acting as one likes. विशे० ३१९;

जहिट्ठिल. पुं०(युधिष्ठिर) पाण्डु राजा का ज्येष्ठ पुत्र; जेष्ठ पाण्डव. Yudhisthira, the eldest son of the king Pandu. हे० १, १०७; प्राप्र०

जाआ. स्त्री०(यातृ) देवर-भार्या. The wife of husband's younger brother. प्राकृ० ४३;

जाइ. त्रि०(याजिन्) यज्ञ-कर्ता. A sacrificer. दसनि० १, १४६;

जाइ. स्त्री० (जाति) सामान्य नैयायिकों के मत से एक धर्म विशेष, जो व्यापक हो, जैसे मनुष्य का मनुष्यत्व, गो का गोत्व. (In logic). The properties which are peculiar to a class and distinguish it from all others, the essential characteristics of a species; as गोत्व, अश्वत्व of cows, horses etc. विशे० १६०१;

जाइ. स्त्री० (जाति) न्याय शास्त्र प्रसिद्ध दूषणाभास; असत्य दूषण. Futile answer.

धर्मसं० २६०; स० ७११;

जाइणी. स्त्री० (याकिनी) एक जैन साध्वी. A female Jaina saint. उप० १०३९;

जाइयव्व. न०(यातव्य) गमन; गति. Going; Motion. सुख० २, १७;

जाईअ. त्रि० (जातीय) जाति-सम्बन्धी. Relating to the caste. श्रावक० ४० ;

जाउ. अ० (जातु) (१) कदाचित्; कभी. If; Perhaps. उवकु० ११; (२) किसी तरह. Any how. उप० ५४७ ; —**करण.** पुं० (कर्ण) पूर्वभाद्रपदा नक्षत्र का गोत्र. The lineage of the Purva-Bhadrapada constellation. इक०

जाउ. स्त्री० (यातृ) (१) देवर-पत्नी. The wife of the husbands younger brother. (२) त्रि० जाने वाला. A goer. संक्षि० ४;

जाउहाण. पुं०(यातुधान) राक्षस. A demon; A giant. उप० १०३१ टी; पाअ०

जागरुअ. त्रि० (जागरूक) जागता. Watchful. धर्मवि० १३५;

जाजावर. त्रि० (यायावर) गमनशील; विनश्वर. Perishable; Mortal. सम्मत्त० १७४;

जाणई. स्त्री (जानकी) सीता; राम पत्नी. Sita, the wife of Rama. पउम० १०६, १८; से० ६, ६;

जाणावणा-जाणावणी. स्त्री० (ज्ञापनी) विद्या विशेष. A kind of science. उप० पृ० ४२; महा०

जाणाविय. त्रि० (ज्ञापित) जनाया; विज्ञापित; मालूम कराया; निवेदित. Made known; Announced; Declared. सु० च० ३५६; आवम०

जाणि. त्रि० (ज्ञानिन्) ज्ञाता; जानकार. Learned; Versed. कुमा०

जाणे. अ० (जाने) उत्प्रेक्षा-सूचक अव्यय; मानो. An adverb signifying conjecture. अभि० २५०;

जाम. पुं० (याम) त्रि० यम सम्बन्धी, यमराज का. Relating to Yama. सु०च० ४०५; —**दिसा.** स्त्री० (दिश्) दक्षिण दिशा. The south. सु० च० ४०५;

जामग्गहण. न० (यामग्रहण) प्रहरिकत्व; पहरेदारी. Watching. सुख० २, ३१;

जामि. स्त्री० (जामि) बहिन; भगिनी. A sister. राज०

जामिग. पुं० (यामिक) प्राहरिक; पहरेदार. A watchman. उप० ८३३;

जामिणी. स्त्री० (यामिनी) रात्रि; रात. A night. उप० ७२८ टी;

जामेअ. पुं० (यामेय) भानजा; भागिनेय. A sister's son. धर्मवि० २२;

जायग. त्रि० (याचक) मांगने वाला, Begging; Asking.(२) भिक्षुक. A beggar; A mendicant. सु० च० ४१०;

जार. पुं० (जार) उपपत्ति. A paramour. हे० १, १७७;

जाला. अ० (यदा) जिस समय; जिस काल में; When. हे० ३, ६५;

जालाविअ. त्रि० (ज्वालित) जलाया हुआ. Kindled; Inflamed. सुपा० १८९;

जालिय. त्रि० (जालिक) जाल-जीवि; वागुरिक. A catcher of deer by a net. गउड०

जालिय. त्रि० (ज्वालित) जलाया हुआ; सुलगाया हुआ. Kindled; Inflamed. उव० उप० ५९७ टी;

जालुग्गाल. पुं० (जालोद्गाल) मछली पकड़ने का साधन विशेष. An iron cord to catch fish. अभि० १८३;

जावग. त्रि० (यावक) अलत्तक; अलता; लाख का रंग. Lac; Red dye. सु० च० ६६;

जावण. न० (यापन) (१) बीताना; गुजारना.

Passing. (२) दूर करना; हटाना. Removing. उप० ३२० टी;

जावणा. स्त्री० (यापना) देखो 'जावण' शब्द. Vide 'जावण" उप० ७२८ टी;

जावणिज्ज. त्रि० (यापनीय) जो विताया जाय; गुजारने योग्य. Passable. (२) शक्ति युक्त. Strengthy. पडि० –तंत. न०(तन्त्र) ग्रन्थ विशेष. A particular volume. धर्म० २;

जिअ. त्रि० (जित) परिचित. Familiar; Intimate with. विशे० १६७२; —प्प. पुं० (आत्मन्) जितेन्द्रिय; संयमी. One who has conquered his passions or subdued the senses. सु० च० २७२.

जिंघिअ. त्रि० (घ्रात) सूंघा हुआ. Smelt. पाअ०

जिंभिया. स्त्री० (जृम्भा) जम्भाई; मुख विकाश. Yawning; Gaping. सु० च० ५८३;

जिगीसा स्त्री० (जिगीषा) जय की इच्छा. Desire for victory. कुप्र० २७८;

जिट्ठ. पुं० (ज्येष्ठ) मास-विशेष. The month Jyestha. राज०

जिट्ठाणी. स्त्री० (ज्येष्ठा) जेठानी. The wife of the husband's elder brother. सु० च० ४८७;

जिट्ठिणी. स्त्री० (ज्यैष्ठी) जेठ मास की अमावस. The new-moon day of the month Jyestha. सट्टि० ७८ टी;

जिणण. न० (जयन) जय; जीत. Victory. सण०

जिणदास. पुं० (जिनदास) स्वनाम ख्यात एक जैन मुनि और ग्रन्थकार; निशीथ सूत्र का चूर्णिकार. Name of a Jaina saint and author. निसी० चू० २०;

जिण-पवयण. न० (जिन प्रवचन) जैन आगम; जिन देव प्रणीत शास्त्र. Jaina scriptures. विशे० १३५०;

जिणपह. पुं० (जिनप्रभ) एक जैन आचार्य. A Jaina preceptor. ती० ५;

जिणभद्द. पुं० (जिनभद्र) स्वनाम प्रसिद्ध जैन आचार्य और ग्रन्थकार. Name of a Jaina Acharya and author. आव० ४;

जिणिय. त्रि० (जित) पराभूत; वशीकृत. Defeated. सुपा० ५२२; रयण० २७;

जिण्ण. त्रि० (जीर्ण) पचा हुआ. Digested. (२) वृद्ध; बूढ़ा. Old; Aged. बृह० १;

जिण्हु. त्रि० (जिष्णु) (१) जित्वर; जीतने वाला; विजयी. Victorious; Triumphant. प्रामा० (२) पुं० अर्जुन; मध्यम पांडव. Arjuna. गउड० (३) विष्णु; श्रीकृष्ण. Shree Krishna; God Vishnu. (४) सूर्य; रवि. The sun. (५) इन्द्र; देव-नायक. The lord of gods. हे० २, ७५;

जित्तिअ-जित्तिल. त्रि० (यावत्) जितना. As much. हे० २, १५६; षड्०

जिन्नासिय. त्रि० (जिज्ञासित) जानने के लिए इष्ट; जानने के लिए चाहा हुआ. Wished to know. भास० ७५;

जिब्भ. पुं०(जिह्व) एक नरक-स्थान. A hell. देवेन्द्र० ६२६;

जिमण. न० (जेमन) जीमन; भोजन. Food. श्रा० १६; चैत्य० ५६;

जीआ. स्त्री० (ज्या) (१) धनुष की डोर. A string of a bow. कुमा० (२) पृथिवी; भूमि. The earth. (३) माता; जननी. The mother. हे० २, ११५; षड्०

जीरण. न० (जीर्ण) (१) अन्न-पाक. Digesting. (२) त्रि० पचा हुआ. Digested. पिंड० २७;

जीव. पुं० (जीव) बृहस्पति; सुर-गुरु. Name of the preceptor of the gods.

सु० च० १०८;

जीव. न० (जीव) सात दिन का लगातार उपवास. Seven fasts at a time. संबोध० ५८; —विसिट्ठ. न० (विशिष्ट) देखो ऊपर का अर्थ. Vide above.

जीवग. पुं० (जीवक) (१) पक्षि-विशेष. A kind of bird. उप० ५८०; (२) नृप-विशेष. A name of a king. तित्थ०

जीवमजीव. पुं० (जीवाजीव) चेतन और जड़ पदार्थ. An animate and inanimate thing. आवम०

जीवा. स्त्री० (जीवा) जीवन; जीना. Living. विशे० ३५२१;

जीवाउ. पुं० (जीवातु) जिलाने वाला औषध; जीवनौषध. A tonic food. कुमा०

जीवाविय. त्रि० (जीवित) जिलाया हुआ Saved one's life. उप० ७६८ टी;

जीहाल. त्रि० (जिह्वावत्) लम्बी जीभ वाला. Having a long tongue. पउम० ७, १२०; नगि० ८; सुर० २, ६२;

जीहाविअ. त्रि० (लज्जित) लज्जा युक्त किया गया; लजाया गया. Ashamed. कुमा०

जुअइ. स्त्री० (युवति) तरुणी; जवान स्त्री० A young woman. गउड० कुमा०

जुअय. न० (युतक) जुदा; पृथक्. Separation. दे० ७, ७३;

जुअरज्ज. न० (यौवराज्य) युवराजपन. An heir-apparent to the throne. स० २६८;

जुअली. स्त्री० (युगली) युग्म; जोड़ा. A pair; A couple. प्राकृ० ३८;

जुइ. पुं० (युगिन्) स्वनाम ख्यात एक जैन मुनि. A name of a Jaina saint. पउम० ३२, ५७;

जुउच्छिय. त्रि० (जुगुप्सित) निन्दित. Censured; Reproached. निसी० चू० ४;

जुंजण. स्त्री० (योजना) मन, वचन और शरीर का व्यापार. Movement of mind, speech and body. विशे० ३३६०;

जुगंधर. न० (युगन्धर) एक जैन आचार्य. Name of a Jaina Acharya. आवम०

जुगलि. त्रि० (युगलिन्) स्त्री पुरुष के युग्म रूप से उत्पन्न होने वाला. A pair; A couple. रयण० २२;

जुगुच्छणया-जुगुच्छा. स्त्री० (जुगुप्सा) घृणा; तिरस्कार. Contempt; Hatred. स० १६७; प्राप्र०

जुगुच्छिय. त्रि० (जुगुप्सित) घृणित; निन्दित. Caluminated; Contempted. कुमा०

जुग्ग. न० (युग्म) युगल; द्वन्द्व; उभय. A couple; A pair. कुमा० प्राप्र०

जुज्झण. न० (योधन) युद्ध; लड़ाई. A battle; A war. सुपा० ५२७;

जुज्झिअ. त्रि० (युद्ध) (१) लड़ा हुआ; जिसने संग्राम किया हो वह. Fought. से० १५, ३७; (२) न० युद्ध; लड़ाई; संग्राम. A war; A battle. स० १२६;

जुट्ठ. त्रि० (जुष्ट) सेवित. Served. प्रामा०

जुण्णदुग्ग. न० (जीर्णदुर्ग) नगर विशेष. A city named Junagarha. ती० २;

जुण्हा. स्त्री० (ज्योत्स्ना) चाँदनी; चन्द्र का प्रकाश. Moonlight. सु० च० १२१;

जुत्त. त्रि० (युक्त) उद्युक्त; किसी कार्य में लगा हुआ. Engaged in. प्रव० ६४;

जूआर. त्रि० (द्यूतकार) जूआरी. जूए का खिलाड़ी A gambler. रंभा० भवि० सुपा० ४००;

जूआरि. त्रि० (द्यूतकारिन्) जूआ खेलने वाला; जूए का खिलाड़ी. A gambler. सु० च० ४००;

जूड. पुं० (जूट) कुन्तल; केश-कलाप. A collection of hair. भवि०

जूय. न० (यूप) लगातार छह दिनों का उपवास. Six fasts at a time. संबोध० ४८;

जूरण. न० (जूरण) (१) सूखना; झुरना. Languishing; Drooping. (२) निन्दा; गर्हण. Censure; Contempt. राज०

जूरवण. त्रि० (वञ्चन) ठगने वाला. Deceitful. कुमा०

जूराविअ. त्रि० (क्रोधित) क्रुद्ध किया हुआ; कोपित. Wrathful. कुमा०

जूरिअ. त्रि० (खिन्न) खेद-प्राप्त. Sorrowful; Afflicted. पाअ०

जूसिय. त्रि० (जुष्ट) क्षपित; क्षीण. Diminished; Worn away. कप्प०

जूहकाम. न० (यूथकाम) लगातार चार दिनों का उपवास. Fast for four consecutive days. संबोध० ४८;

जेण. अ० (येन) लक्षण-सूचक अव्यय. An adverb signifying character. हे० २, १८३; कुमा०

जेत्तिअ-जेत्तिल. त्रि० (यावत्) जितना. As much as. हे० २, १५७; गा० ७१; गउड०

जेम. अ० (यथा) जैसे; जिस तरह से. In the manner; Mentioned; Like. सु० च० ३८३;

जेमणी० स्त्री० (जेमनी) जीमन. A feast. संबोध १७;

जेमाविय. त्रि० (जेमित) भोजित; जिसको भोजन कराया गया हो वह. Fed. उप० १३६ टी;

जोअग. त्रि० (द्योतक) प्रकाशने वाला. Shining. विशे० १००३;

जोअण. न० (यौवन) युवावस्था; तरुणता. Juvenility; Youthfulness. उप० १४२ टी; गा० १९७;

जोअणा. स्त्री० (योजना) जोड़ना; संयोग करना. Joining. उप० पृ० २२१;

जोआ. स्त्री० (द्यो) (१) स्वर्ग. The heavens. षड्० (२) आकाश. The sky.

जोइ. त्रि० (योगिन्) (१) युक्त; संयोग वाला. Connected or endowed with. (२) चित्त निरोध करने वाला; समाधि लगाने वाला. (३) पुं० मुनि; यति; साधु. A saint; An ascetic. सु० च० २१६; २१७;

जोइअ. त्रि० (दृष्ट) देखा हुआ; विलोकित. Seen. सुर० ३, १७३; महा० भवि०

जोइअ. त्रि० (योजित) जोड़ा हुआ. Joined. स० २६४;

जोइक्क. पुं० न० (ज्योतिष्क) प्रदीप आदि प्रकाशक पदार्थ. Illuminating thing e.g. a lamp etc. रंभा०

जोइणी. स्त्री० (योगिनी) (१) योगिनी; संन्यासिनी. A female ascetic. (२) एक प्रकार की देवी. A kind of goddess. संति० ११;

जोइस. पुं० (ज्योतिष) (१) सूर्य, चंद्र आदि देवों की एक जाति. A kind of gods, the sun, the moon etc. कप्प० पंचा० २; (२) त्रि० ज्योतिष शास्त्र का जानकार; जोतिषी. An astronomer or astrologer. सु० च० १५६;

जोइसिण. पुं० (ज्यौत्स्न) शुक्ल पक्ष. The bright half of the month. जो० ४;

जोईस. (योगीश) योगीन्द्र; योगि-राज. A great ascetic. स० १;

जोग. पुं० (योग) बल; वीर्य; पराक्रम. Strength; Prowess. क० गं० ५; —**पिंड.** पुं० (पिण्ड) वशीकरण आदि के प्रयोग से प्राप्त की हुई भिक्षा. Charity obtained by enchantment etc. पंचा० १३; निसी० चू० १३;

जोगत्थ. त्रि० (योगस्थ) योग-निष्ठ; ध्यान-लीन.

Engrossed in meditation. पउम० ६८, २३;

जोगत्थ. पुं० (योगार्थ) शब्द के अवयवों का अर्थ. Meaning of words. भास०२४;

जोगधर. त्रि० (योगधर) समाधि में कुशल; योगी. An ascetic. पउम० ११६, १७;

जोगिंद. पुं० (योगीन्द्र) महान् योगी; योगीश्वर. A great ascetic. रयण० २६;

जोगिय. त्रि०(यौगिक) यंत्र-प्रयोग से बना हुआ. Mechanical. उप० पृ० ६४;

जोगेसरी. स्त्री० (योगेश्वरी) देवी-विशेष. A name of a goddess. सण०

जोगेसी. स्त्री० (योगेशी) विद्या विशेष. A particular science. पउम० ७, १४२;

जोग्ग. त्रि० (योग्य) प्रभु; समर्थ ; शक्तिमान. Strong; Powerful. निसी० चू० २०;

जोणिविहाण. न०(योनिविधान) उत्पत्ति शास्त्र. Engenics. विशे० १७७५;

जोण्हाल. त्रि० (ज्योत्स्नावत्) ज्योत्स्ना वाला. चन्द्रिका-युक्त. Having moonlight. दे० २, १५६;

जोविय. त्रि० (दृष्ट) विलोकित. Seen. स० १४७;

जोव्वण. न० (यौवन) मध्य भाग. The middle. से० २, १ ;

जोस. पुं०(झोष) अवसान; अंत. The end. सूय० १, २, ३, २ टी;

झ

झ. पुं०(झ) तालु स्थानीय व्यञ्जन वर्ण-विशेष. A particular palatal consonant. प्रामा० प्राप०

झ. पुं० (झ) ध्यान. Meditation; Contemplation. विशे० ३१६८;

झंकार. पुं० (झङ्कार) नूपुर वगैरः की आवाज. The sound of anklets etc. सुर० ३, १८; पडि० सण०

झंखण. न० (उपालम्भ) उपालम्भ; उलाहना. To reproach; To blame. कुमा०

झंखावण. त्रि० (संतापक) संताप करने वाला. One who afflicts; One who gives pain. कुमा०

झंखिर. त्रि० (निःश्वसितृ) निःश्वास लेने वाला. One who groans. कुमा० ७, ४४;

झंझणा. स्त्री० (झञ्झना) झन झन शब्द. A sound like zan zan. गउड०

झंझा. स्त्री० (झञ्झा) (१) प्रचण्ड वायु-विशेष. The tremendous wind. गा० १७० ; सण०(२) वाद्य-विशेष. A kind of musical instrument. राय० ५० टी;

झंटण. न०(भ्रमण) पर्यटन; परिभ्रमण. Peregrination; Roaming. कुमा०

झंपण. न० (भ्रमण) (१) परिभ्रमण ; पर्यटन. Roaming; Wandering. कुमा० (२) त्रि० भ्रमण-कर्ता. A wanderer. कुप्र०४;

झंपा. स्त्री० (झम्पा) एकदम कूदना; झम्पा पात. A sudden fall. सु० च० १६८;

झंपिअ. त्रि० (आच्छादित) बंद किया हुआ. Shut. पिंग० महा०

झज्झर. पुं० (झर्झर) (१) वाद्य विशेष; झांझ. A kind of musical instrument. (२) पटह; ढोल. A large drum. (३) कलियुग. An iron age. (४) नद-विशेष. A name of a river. पि० २१४;

झडत्ति. अ० (झटिति) शीघ्र; जल्दी; तुरन्त. Speed. उप० ७२८ टी० महा०

झडि. अ० (झटिति) शीघ्र; जल्दी; तुरन्त. Speed. गा० ६१३;

झणज्झणिअ. त्रि० (झणझणित) झनझन

आवाज वाला. Having the sound like Zan, Zan. पिंग०

झणझणाख. पुं० (झणझणाख) झन झन आवाज. The sound like Zan, Zan. महा०

झरग. त्रि०(स्मारक) चिन्तन करने वाला; ध्यान करने वाला. A contemplator.तं दु०

झरझर. पुं०(झरझर) निर्झर आदि की झर झर आवाज. The sound like Zar-Zar of a spring. सुर० ३, १०;

झरण. न० (क्षरण) झरना; टपकना; पतन. Oozing; Trickling. वव० १;

झरणा. स्त्री० (क्षरणा) देखो 'झरण' शब्द. Vide 'झरण'. आवम०

झरिय. त्रि० (क्षरित) टपका हुआ; गिरा हुआ; पतित. Oozed; Trickled. ओघ० नि० ७६०;

झलक्किअ. त्रि० (दग्ध) जला हुआ; भस्मी भूत. Burnt. सुपा० ६५७; हें० ४, २९५;

झवणा. स्त्री० (क्षपणा) (१) नाश; विनाश. Destruction. विशे० ९६१; (२) अध्ययन; पठन. Learning. विशे० ९५८;

झस. पुं० (झष) (१) एक देव-विमान. An aeroplane. देवेन्द्र० १४०; (२) एक नरक स्थान. A hell. देवेन्द्र० ११;

झसय. पुं० (झषक) छोटा मत्स्य. A small fish. दे० २, ५७;

झसिंध. पुं० (झषचिह्न) काम; स्मर. Love. कुमा०

झाइअ. त्रि० (ध्यान) चिन्तित. Meditated; Contemplated. सिरि० १२५५;

झार. त्रि० (ध्यातृ) ध्यान करने वाला; चिन्तक; Meditating; Thinking. आव० ४;

झाड. न० (झाट) (१) लता-गहन; निकुञ्ज; झाड़ी. Thicket. पाअ० सुर० ७, २४३; (२) वृक्ष; पेड़. A tree.

झाडण. न० (झाटन) (१) क्षय; क्षीणता. Destruction. (२) प्रस्फोटन; झाड़ना. Bending. राज०

झाडावण. स्त्री० न० (झाटन) झड़वाना; सफा कराना; मार्जन कराना. Making clean. सुपा० ३७३;

झाणि. त्रि० (ध्यानिन्) ध्यान करने वाला. A contemplator. आरा० ८६;

झामल. त्रि० (ध्मात) श्याम; काला. Black. धर्मसं० ८०७;

झामलिय.त्रि०(ध्मातलित) काला किया हुआ. Made black. कुप्र० ५८;

झावणा. न० (ध्यापना) दाह; जलाना; अग्नि संस्कार. Burning. आवम०

झिज्जंत-झिज्जमाण. त्रि० (क्षीयमाण) जो क्षय को प्राप्त होता हो; कृश होता हुआ. Perishing. से० ५, ५८; उप० ७२८ टी; कुमा०

झिल्ली. स्त्री० (झिल्ली) कीट विशेष. A kind of insect. गा० ४९४;

झुणिअ. त्रि० (जुगुप्सित) निन्दित; घृणित. Censured; Contempted. कुमा०

झूरिय. त्रि० (स्मृत) चिन्तित; याद किया हुआ. Meditated; Contemplated. भवि०

झोल्लिआ. स्त्री० (झोलिका) झोली; थैली; कोथली. A bag. दे० ३, ५६;

झोस. पुं० (झोष) राशि विशेष; जिसके डालने से समान भागाकार हो वह राशि. A particular number. वव० १;

ट

ट. पुं० (ट) मूर्ध स्थानीय व्यञ्जन वर्ण विशेष. A particular lingual consonant.

प्रामा० प्राप०

टंक. पुं॰ (टङ्क) (१) पत्थर काटने का अस्त्र; टांकी; छीनी. A small chisel. से०५,३५; उप० पृ० ३१५; (२) परिमाण विशेष; चार मासे का तोल. A kind of measure. पिंग०

टंकार. पुं॰ (टङ्कार) धनुष का शब्द. A sound of a bow. भवि०

टंकिअ. त्रि० (टङ्कित) टांकी से काटा हुआ. Cut by a chisel. दे०४, ५०;

टंकिया. स्त्री० (टङ्किका) पत्थर काटने का अस्त्र; टांकी. A chisel. सम्मत्त० २२७;

टक्क. पुं॰ (टक्क) (१) देश विशेष. A name of a country. हे० १, १९५; (२) त्रि० टक्क-देशीय. Pertaining to the country Takka. (३) पुं॰ भाट की एक जाति. A caste of bards. कुप्र० १२;

टगर. पुं० (टगर) (१) वृक्ष विशेष; टगर का वृक्ष. A kind of tree. (२) सुगन्धित काष्ठ विशेष. A fragrant wood. हें० १, २०५; कुमा०

टलटलिय. त्रि० (टलटलित) टल टल आवाज वाला. Having a sound like tal tal. उप० ६४८ टी;

टसर. पुं॰ (त्रसर) टसर;एक प्रकार का कपड़ा. A kind of cloth. हें० १, २०५;कुमा०

टिप्पणय. न० (टिप्पनक) विवरण; छोटी टीका. A gloss; A comment. सु० च० ३२४;

टिविडिक्किअ. त्रि० (मण्डित) अलंकृत; विभूषित. Decorated; Ornamented. पात्र०

टूवर. पुं॰ (तूवर) (१) जिसकी दाढ़ी-मूंछ न उगी हो ऐसा चपरासी. A young peon. (२) जिसने दाढ़ी मूंछ कटवा दी हो ऐसा प्रतिहार. A door-keeper who has shaved his mustaches. हे० १, २०५; कुमा०

◆

ठ

ठ. पुं॰ (ठ) मूर्ध-स्थानीय व्यञ्जन वर्ण विशेष. A particular lingual cosonant. प्रामा० प्राप०

ठक्कार. पुं॰ (ठःकार) ठ-अक्षर. The word 'ठ' धर्मवि० २०;

ठक्कुर. पुं॰ (ठक्कुर) (१) ठाकुर;क्षत्रिय; राजपूत. A Kshatriya; A Rajputa. सु० च० ४१२; (२) ग्राम वगैरह का स्वामी; नायक; मुखिया. A leader of a village. आवम०

ठग. पुं॰ (ठक) ठग; धूर्त; वञ्चक. A cheater; A rogue. कुमा०

ठड्ड. त्रि० (स्तब्ध) हक्काबक्का; कुण्ठित; जड़. Stunned. हें० २, ३९; वज्जा० ६२;

ठयण. न० (स्थगन) (१) बंद करना. To shut; To close. पंचा० २, २५; (२) रुकाव; अटकाव. To stop; Preventing. (३) रोकने वाला. One who prevents. उप० ९६९;

ठवणा. स्त्री० (स्थापना) (१) अनुज्ञा; सम्मति. Permission; Consent. (२) पर्युषण; आठ दिनों का जैन पर्व विशेष. The eight holidays of the Jains. निसी० चू १०;—कुल. पुं॰न० (कुल) भिक्षा के लिये प्रतिषिद्ध कुल. Family prohibited for begging. निसी० चू० ४;

ठवणी. स्त्री० (स्थापनी) न्यास; न्यास रूपक देखा हुआ द्रव्य. To establish. आ०१४;

ठाण. न० (स्थान) (१) कुंकण देश का एक नगर. A city of Kunkan country.

सिरि॰ ६३६; (२) तेरह दिन का लगातार उपवास. A fast for thirteen consecutive days. संबोध॰ ५८;

ठाणग. न॰ (स्थानक) शरीर की चेष्टा विशेष. A particular motion of the body. पंचा॰ १८, १५;

ठावर. त्रि॰ (स्थावर) रहने वाला; स्थायी. Parmanent; Settled. अच्चु॰ १३;

ठीण. त्रि॰ (स्त्यान) (१) जमा हुआ. Congealed. कुमा॰ (२) ध्वनि कारक; आवाज करने वाला. One who sounds. (३) न॰ जमाव. Congealing. (४) आलस्य. Idleness. (५) प्रतिध्वनि. An echo. हे॰ १, ७४; २, ३३;

ठेर. पुं॰ स्त्री॰ (स्थविर) वृद्ध; बूढ़ा. Old; Aged. गा॰ ८८३; पि॰ १६६;

ड

ड. पुं॰ (ड) मूर्ध-स्थानीय व्यञ्जन वर्ण विशेष. A particular lingual consonant. प्रामा॰; प्राप॰

डओयर. न॰ (दकोदर) पेट का रोग विशेष; जलोदर. Dropsy. निसी॰चू॰ १;

डंडगा. स्त्री॰ (दण्डका) दक्षिण देश का एक प्रसिद्ध अरण्य. A well-known jungle of the Deccan. सुख॰ २, २७;

डंडारण्ण. न॰ (दण्डारण्य) दक्षिण देश का एक प्रसिद्ध जंगल; दण्डकारण्य. A famous forest in the south. पउम॰ ६८, ४२;

डंवर. पुं॰ (डम्बर) आडंबर; आटोप. Pomp. उप॰ १४२ टी; पिंग॰

डंभिअ. त्रि॰ (दाम्भिक) वञ्चक; मायावी; कपटी. Illusory; Deceptive. कुमा॰ पड्॰

डंस. पुं॰ (दंश) (१) दंत-क्षत. A wound made with the teeth. (२) सर्प आदि का काटा हुआ घाव. Snake-bites, (३) दोष. A fault. (४) खण्डन. Breaking; Refutation. (५) दांत A tooth. (६) वर्म; कवच. An armour. (७) मर्म-स्थान. A vital part. प्राकृ॰ १५; (८) क्षुद्र जन्तु विशेष; डांस. A gadfly; A gnat. जी॰ १८;

डब्भ. पुं॰ (दर्भ) दाभ; कुश; तृण-विशेष. A kind of grass. हे॰ १, २१७;

डमडमिय. त्रि॰ (डमडमायित) जिसने डम डम आवाज किया हो वह. Who has sounded 'Dum, Dum'. सु॰ च॰ १५१; ३३८;

डर. पुं॰ (दर) डर; भय; भीति. Fear; Danger. हे॰ १, २१७; सण॰

डरिअ. त्रि॰ (त्रस्त) भयभीत; डरा हुआ. Terror-struck; Frightened. कुमा॰ सुपा॰ ६५५; सण॰

डसण. न॰ (दशन) (१) दंश; दांत से काटना. A bite; A sting. हे॰ १, २१७; (२) दांत. A tooth. कुमा॰

डसिअ. त्रि॰ (दष्ट) डसा हुआ; काटा हुआ. Stung. सु॰ च॰ ४४६;

डामर. पुं॰ (डामर) स्वनाम ख्यात एक जैन मुनि. A name of a Jaina saint. पउम॰ २०, २१;

डामर. त्रि॰ (डामर) भयंकर. Terrific; Dreadful. सु॰ च॰ १५१;

डिंडीर. पुं॰ न॰ (डिण्डीर) समुद्र का झाग; समुद्र कफ. The foam of the sea. सु॰ च॰ २२२;

डिंडुयाण. न॰ (डिण्डुयाण) नगर-विशेष. A name of a city. कुप्र॰ १८;

डित्थ. पुं॰ (डित्थ) (१) काष्ठ का बना हुआ हाथी. An elephant made of wood.

(२) पुरुष विशेष; जो श्याम, विद्वान् सुंदर, युवा और देखने में प्रिय हो ऐसा पुरुष. A man who is black, learned, beautiful, juvenile and handsome. भास० ७७;

डोला. स्त्री० (दोला) हिंडोला; झूलना. A see-saw; A swing. हे०१, २१७; पाअ०

डोलाअंत. त्रि० (दोलायमान) संशय करने वाला; डाँवाडोल. Doubtful; Uncertain. अच्चु० ७;

डोलाइय. त्रि०(दोलायित) संशयित; डाँवाडोल. Doubtful; Uncertain. गा० ६६६;

डोलाविय. त्रि० (दोलित) कम्पित; हिलाया हुआ. Shaken; Trembled. पउम० ३१, १२४;

डोलिर. त्रि० (दोलावत्) डोलने वाला; कांपने वाला. One that trembles. कुमा०

ढ

ढ. पुं० (ढ) मूर्ध स्थानीय व्यन्जन वर्ण विशेष A particular lingual consonant. प्रामा० प्राप०

ढंक. पुं० (ढङ्क) कुम्भकार जातीय एक जैन उपासक. Name of a Jaina Upasaka of potter-caste. विशे० २३०७;

ढंढ. पुं० (ढण्ढण) एक जैन महर्षि; ढण्ढण ऋषि. A Jaina sage. सुख० २, ३१;

ढंढण. पुं० (ढण्ढन) स्वनाम ख्यात एक जैन मुनि. A name of a Jaina saint. विवे० ३२; पडि०

ढंढुल्लण. न० (गवेषण) खोज; अन्वेषण. Research. कुमा०

ढक्क. पुं० (ढक्क) (१) देश विशेष. A name of a country. (२) देश विशेष में रहने वाली जाति. A human dwelling in that country. भवि० (३) भाट की एक जाति. A class of bards. उ० पृ० ११२;

ढणिय. त्रि० (ध्वनित) शब्दित; ध्वनित. Sounded. सुर० १३, ८४;

ढिड्ढिस. न० (ढिड्ढिस) देव विमान विशेष. An aeroplane. इक०

ढिल्ली. स्त्री० (ढिल्ली) भारतवर्ष की प्राचीन और अद्यतन राजधानी; दिल्ली-शहर. The ancient and modern capital of Bharatvarsha (India). पिंग०

ढुंढुल्लिअ. त्रि० (गवेषित) अन्वेषित; ढूंढा हुआ. Searched. पाअ०

ढुक्किअ. त्रि०(ढौकित) (१)उपस्थित. Present. (२) मिलित. Procured. (३) प्रवृत्त. Engaged in. पिंग.

ढेंक. पुं० (ढेङ्क) पक्षि-विशेष. A kind of bird. वज्जा० ३४;

ढोइय. त्रि० (ढौकित) (१) भेंट किया हुआ. Rewarded. (२) उपस्थित किया हुआ. Presented. सु० च० १६८;

ढोयण. न० (ढोकन) उपहार; भेंट. A present; A reward. सु० च० २८०;

ढोयणिया. स्त्री० (ढौकनिका) उपहार. A present; A gift. धर्मवि० ७१;

ढोविय. त्रि० (ढौकित) उपस्थापित; उपस्थित किया हुआ. Presented. स० ४०८;

ण

ण. पुं० (ण-न) मूर्ध-स्थानीय एक व्यञ्जन वर्ण. Aparticular lingual consonant. प्राप० प्रामा०

ण. त्रि० (ज्ञ) जानकार; पण्डित; विचक्षण.

Learned; Versed. कुमा० २, ८८;

णइराय. न० (नैरात्म्य) आत्मा का अभाव. Absence of soul. —वाद पुं० (वाद) आत्मा के अस्तित्व को नहीं मानने वाला दर्शन; बौद्ध और चार्वाक मत. A doctrine of not believing in existence of soul; Philosophy of Baudha and Charvaka. धर्मसं० ११८९;

णंगल. पुं० न० (लाङ्गल) एक देव-विमान. An aeroplane. देवेन्द्र० १३३;

णंगलि. पुं० (लाङ्गलिन्) बलभद्र; हली. Balabhadra, the brother of Shree Krishna. कुमा०

णंगूलि. पुं० (लाङ्गूलिन्) वानर; बन्दर. A monkey. कुमा०

णंद. पुं० (नन्द) गोप-विशेष; श्रीकृष्ण का पालक गोपाल. A protector of Shree Krishna. वज्जा० १२२;

णंदण. पुं० (नन्दन) (१) भरतक्षेत्र का भावी सातवाँ वासुदेव. The future seventh Vasudeo of Bharat Kshetra. सस० १५४; (२) एक देव-विमान. An aeroplane. देवेन्द्र० १४३;

णंदणतनय. पुं० (नन्दनतनय) श्रीकृष्ण. Shree Krishna. प्राकृ० २७;

णंदणा. स्त्री० (नन्दना) लड़की; पुत्री. The daughter. पाअ०

णंदणी. स्त्री० (नन्दनी) पुत्री; लड़की. The daughter. सिरि० १४०;

णंदा. स्त्री० (नन्दा) (१) भगवान् ऋषभदेव की एक पत्नी. A wife of Lord Rishabhadeo. पउम० ३, ११६; (२) रावण की एक पत्नी. A queen of Ravana. पउम० ७४, १०;

णंदा. स्त्री० (नन्दा) भगवान महावीर के अचल भ्रातृ नामक गणधर की माता. Name of the mother of the Gandhara called Achalbhratree of Lord Mahavira. आवम०

णंदावत्त. न० (नन्दावर्त) लगातार इक्कीस दिन का उपवास. A fast for twenty one consecutive days. संबोध० ५८;

णंदि. पुं० स्त्री० (नन्दि) (१) वाञ्छित अर्थ की प्राप्ति. Acquisition of the desired object. (२) मंगल. Auspicious. बृह० १, अजि० ३८; (३) पुं० एक जैन मुनि, जो आगामी भव में द्वितीय बलदेव होगा. A Jaina saint who will be the second Baladeo in future. पउम० २०, १६०;

णंदिअ. पुं० (नन्दित) जैन मुनि विशेष. Name of a Jaina saint. कप्प०

णंदिणी. स्त्री० (नन्दिनी) पुत्री; लड़की. A daughter. पउम० ४६, २;

णंदिवद्धण. पुं० (नन्दिवर्धन) (१) भगवान महावीर का जेष्ठ भ्राता. The elder brother of Lord Mahavira, कप्प० (२) न० नगर विशेष. Name of a city. सु० च० ६८;

णंदिस्सर-णंदीसर. पुं० (नन्दीश्वर) एक देव-विमान. An aeroplane. देवेन्द्र० १४४;

णकार. पुं० (ण-नकार) 'ण' या 'न' अक्षर. The word ण or न. विशे० २८६७;

णक्कंचर. पुं० (नक्तञ्चर) राक्षस. A demon; A ghost. (२) चोर. A thief. (३) बिड़ाल. A cat. (४) त्रि० रात्रि में चलने फिरने वाला. A fiend. हे० १, १७७;

णक्खत्त. त्रि० (नक्षत्र) (१) क्षत्रिय जाति के अयोग्य कार्य करने वाला. Doing harm to the Kshatriya caste. धर्मवि० ३; (२) पुं० न० एक देव-विमान. An aeroplane. देवेन्द्र० १४३,

णक्खत्तणेमि. पुं० (नक्षत्रनेमि) विष्णु; नारायण. Vishnu; Narayana. दे० ४, २२;

णक्खाउह. पुं० (नखायुध) सिंह. A lion. कुमा०

णक्खि. त्रि० (नखिन्) सुंदर नख वाला. Having beautiful nails. बृह० १;

णगाणिआ. स्त्री० (नगाणिका) छन्द-विशेष. A verse; A poem. पिंग०

णघुस. पुं० (नघुष) इस नाम का एक राजा. A name of a king. पउम० २२, ५५;

णच्च. न० (ज्ञत्व) जानकारी; पंडिताई. Learning; Wisdom. कुमा०

णच्चग. त्रि० (नर्तक) (१) नाचने वाला. Dancer. (२) पुं० नट; नचवैया. A dancer. वव० ६;

णज्ज. त्रि० (न्याय्य) न्याय-संगत. Just; Equitable. प्राकृ० १६;

णट्ट. पुं० (नट) नट; नर्तकों की एक जाति. A dancer. कप्प०

णट्टर. पुं० (नाट्यकार) नाटक करने वाला. An actor. सण०

णट्टावअ. त्रि० (नर्त्तक) नचाने वाला. One who causes to dance. कप्पू०

णट्टुमत्त. पुं० (नर्त्तुमत्त) स्वनाम ख्यात एक विद्याधर. A name of the Vidyadhar. महर०

णट्ठ. पुं० (नष्ट) (१) एक नरक-स्थान. A hell. देवेन्द्र० २८; (२) न० पलायन. To get away. कुप्र० ३७;

णट्ठव. त्रि० (नष्टवत) नष्ट-प्राप्त. Ruined; Destroyed. राज०

णडाल. न० (ललाट) कपाल. The forehead. हे० १, ४७; २५७; गउड०

णडालिआ. स्त्री० (ललाटिका) ललाट-शोभा; कपाल में चन्दन आदि का विलेपन. A mark of Sandal-wood in the forehead. कुमा०

णडाविअ. त्रि० (गोपित) (१) व्याकुल किया हुआ. Consumed. (२) खिन्न किया हुआ. Afflicted सुपा० ३२५;

णडी. स्त्री० (नटी) लिपि विशेष. A particular script. विशे० ४६४;

णड्डूल. न० (नडड्डुल) (१) नगर विशेष. A name of a city. मोह० ८८; (२) पुं० देश-विशेष. A name of a country. ती० १५;

णणु. अ० (ननु) (१) अवधारण; निश्चय. The determination. प्रासू० १६१; निसी० चू० १; (२) वितर्क, A thought. (३) प्रश्न. A question. उप० सण० प्रति० ५५;

णत्तण. न० (नर्तन) नाच; नृत्य. A dance. नाट-शकु० ८०;

णत्ति. स्त्री० (ज्ञप्ति) ज्ञान. Knowledge. धर्मसं० ८२८; नंदी० ६७ टी;

णत्तिअ. पुं० (नप्तृक) (१) पौत्र; पुत्र का पुत्र. The grand-son. (२) दौहित्र; पुत्री का पुत्र. The son of a daughter. हे० १, १३७; कुमा०

णत्थियवाइ. त्रि० (नास्तिकवादिन्) आत्मा आदि के अस्तित्व को नहीं मानने वाला. A non believer in the existence of soul. धर्मवि० ४;

णपहुत्त. त्रि० (अप्रभूत) अपर्याप्त. Incomplete. गउड०

णपहुप्पंत. त्रि० (अप्रभवत्) अपर्याप्त होना. Incompetent; Incapable. गउड०

णमुइ. पुं० (नमुचि) स्वनाम ख्यात एक मन्त्री. A name of a minister. महा०

णमेरु. पुं० (नमेरु) वृक्ष विशेष. A kind of tree. सुर० ७, १६, स० ६३३;

णम्म. पुं० न० (नर्मन्) (१) हंसी; उपहास. A laugh. (२) क्रीड़ा; केलि. A sport;

A play. हे० १, ३२; आ० १४; पाश्र०

णम्मया. स्त्री० (नर्मदा) स्वनाम प्रसिद्ध नदी Name of a river. सु० च० ३८०;

णम्मया. स्त्री० (नर्मदा) स्वनाम-ख्यात एक राजपत्नी. A name of a queen. स० ५

णय. पुं० (नग) वृक्ष; पेड़. A tree. हे० १, १७७;

णय. पुं०(नय) (१) न्याय; नीति. Policy; Justice. विशे० ३३६५; सु० च० ३४८; (२) विधि. Course; Method; Manner. विशे० ३३६५;

णयचक्क. न० (नयचक्र) एक प्राचीन जैन प्रमाण ग्रन्थ. An ancient Jaina philosophical volume. सम्मत्त० ११७;

णयण. न०(नयन)(१) जानना; ज्ञान. Knowing. (२) निश्चय. Determination. विशे० ६१४;

णयरंगणा. स्त्री० (नगराङ्गना) वेश्या; गणिका. A prostitute; A dancing girl. आ० २७;

णर. पुं० (नर) अर्जुन; मध्यम-पाण्डव. Arjuna. कुमा०

णरइंदय. पुं० (नरकेन्द्रक) नरक-स्थान-विशेष. A hell देवेन्द्र० १;

णरसिंह. पुं० (नरसिंह) (१) वलदेव. Baladeo. कुप्र० १०३; (२) एक राजकुमार. A prince. कुप्र० १०६;

णराअ-णराच. पुं०न० (नाराच) (१) लोहमय बाण. An iron arrow. (२) संहनन-विशेष; शरीर की रचना का एक प्रकार. A kind ot a physical make-up. हे० १, ६७; (३) छन्दविशेष. A poem; A verse. पिंग०

णरायण. पुं० (नारायण) श्रीकृष्ण; विष्णु. Shree Krishna; Vishnu. पिंग०

णरिंद. पुं० (नरेन्द्र) गारुड़िक; सर्प के विष को उतारने वाला. A curer of snake bite स० २१६,

णरीस. पुं०(नरेश) राजा; नर-पति. A king. सुर० १२, ८०;

णरुत्तम. पुं० (नरोत्तम) (१) उत्तम-पुरुष. The noble Man. The best man. पउम० ४८, ७५; (२) श्रीकृष्ण. Shree Krishna. सिरि० ४२;

णलाड. न० (ललाट) देखो 'णडाल' शब्द. Vide णडाल. हे० २, १२३; कुमा०

णलाडंतप. त्रि० (ललाटन्तप) ललाट को तपाने वाला. One who heats the forehead. कुमा०

णलिण. न० (नलिन) लगातार तेईस दिन का उपवास. A fast for twenty-three consecutive days. संबोध० ५८;

णलिणोदग. पुं० (नलिनोदक) समुद्र-विशेष. The sea. दीव०

णवकारसी. स्त्री० (नमस्कारसहित) प्रत्याख्यान विशेष; व्रत-विशेष. A kind of vow. संबोध० ५७;

णवरंग-णवरंगय. पुं० (नवरङ्ग-क) (१) नूतन रङ्ग; नया वर्ण. New colour. सुर० ३, ५२; (२) छन्द-विशेष. A verse; A poem. पिंग० (३) कौसुम्भ रंग का वस्त्र. A red garment. गउड० गा० २४१; सुर० ३, ५२; पाश्र०

णवरत्ति. स्त्री० (नवरात्रि) नव दिनों का आश्विन मास का एक पर्व. The first nine days of the Asvina month. सट्ठि० ७८ टी०

णववहू. स्त्री० (नववधू) नवोढ़ा; दुलहिन. A newly married woman. हेका० ५१; सुर० ३, ५२;

णवा. अ० (नवा) प्रश्नार्थक अव्यय; अथवा नहीं ! An interrogative adverb. रयण० ६७;

णवीण. त्रि॰ (नवीन) नूतन; नया. New. मोह॰ ८३; धर्मवि॰ १३२;

णवुत्तरसय. त्रि॰ (नवोत्तरशततम) एक सौ नववाँ. One hundred and ninth. पउम॰ १०६, २७;

णवोढा. स्त्री॰ (नवोढा) नव-विवाहिता स्त्री; दुलहिन. A newly married woman. काप्र॰ १६७;

णव्व. त्रि॰ (नव्य) नूतन; नया; नवीन. New. श्रा॰ २७;

णसिअ. त्रि॰ (नष्ट) नाश-प्राप्त. Ruined; Perished. कुमा॰

णस्सा. स्त्री॰ (नासा) नासिका; घ्राणेन्द्रिय. The nose. नाट–मृच्छ–६२;

णह. पुं॰ (नभस्) (१) श्रावण मास. The Shravana month. (२) आकाश. The sky.—**अर.** त्रि॰ (चर) (१) आकाश में विचरने वाला. One who moves in the sky. से॰ १४, ३८; (२) पुं॰ विद्याधर. A Vidyadhar. सुर॰ ६,१८६;

णहकेउमंडिय. न॰ (नभःकेतुमण्डित) विद्याधरों का एक नगर. A city of Vidyadharas. इक॰

णहगमा. स्त्री॰ (नभोगमा) आकाश गामिनी-विद्या. A science by which one can go in the sky. सुर॰ १३, १८६;

णहराल. पुं॰ (नखरिन्) नख वाला श्वापद जन्तु. An animal having nails उप॰ ५३० टी;

णहि. अ॰ (नहि) निषेधार्थक अव्यय; नहीं. A negative adverb. स्वप्न॰ ४१; पिंग॰ सण॰

णा. अ॰ (न) निषेध सूचक अव्यय. A negative adverb. गउड॰

णाइला. स्त्री॰(नागिला) जैन मुनिओं की शाखा. A branch of Jaina Saints. कप्प॰

णाउ. त्रि॰ (ज्ञातृ) जानकार; जानने वाला. Learned; Versed. द्र॰ ६;

णाग. पुं॰ न॰ (नाक) स्वर्ग; देवलोक. The heaven; Paradise. उप॰ ७१२;

णागरिअ. पुं॰ (नागरिक) नगर का रहने वाला. A citizen. रंभा॰

णागरिआ. स्त्री॰ (नागरिका) नगर में रहने वाली स्त्री. A female citizen. महा॰

णागरी. स्त्री॰ (नागरी) (१) नगर में रहने वाली स्त्री. A female citizen. (२) लिपि विशेष; हिंदी लिपि. Hindi script. विशे॰ ४६४ टी;

णागिणी. स्त्री॰ (नागी) (१) नागिन A female serpent. (२) एक वणिक् पुत्री. A Bania girl. कुप्र॰ ४०८;

णागी. स्त्री॰ (नागी) नागिन; सर्पिणी. A female serpent. आव॰ ४;

णाडइणी. स्त्री॰ (नाटकिनी) नर्तकी; नाचने वाली स्त्री. A female dancer. बृह॰ ३;

णाडि. स्त्री॰(नाडि) (१) रज्जु; रस्सी. A string. (२) नाडी; नस; सिरा. A vein. कुमा॰

णाडी. स्त्री॰ (नाडी) देखो 'णाडि' शब्द. Vide 'णाडि'. हे॰ १, २०२;

णाभिनंदण. पुं॰(नाभिनंदन) भगवान् ऋषभदेव. Lord Rishabhadeo. पउम॰ ४, ६८;

णाम. न॰ (नाम) नमन. A bow; Salutation. विशे॰ २१७६;

णाम. अ॰ (नाम) (१) प्रसिद्धि; ख्याति. Renown; Fame; Celebrity. कप्प॰ (२) अनुज्ञा; अनुमति. Permission; Consent. विशे॰

णामण. न॰(नमन) नमाना; नीचा करना. Bowing down; Bending. विशे॰ ३००८;

णामिय. न॰ (नामिक) वाचक शब्द; पद. Expressing or signifying word. विशे॰ १००३;

णाय. पुं॰ (न्याय) अक्षपाद-प्रणीत न्याय शास्त्र. Logic; A system of Hindu philosophy founded by Akshapad. सुख॰ ३, १; धर्मवि॰३८; (२) न्याय; नीति. Justice; Equity. (३) उपपत्ति; प्रमाण. Reasoning; Argument. पंचा॰ ४; विशे॰

णाय. पुं॰ (नाक) स्वर्ग; देव-लोक. The heaven. पाश्र॰

णायकारि. त्रि॰ (न्यायकारिन्) न्याय कर्त्ता. A judge. श्राया॰ चू॰ १;

णायग. पुं॰ (नायक) हार का मध्य मणि. The central gem of a neck-lace. स॰ ६८६;

णायगर. त्रि॰ (न्यायकर) (१) न्याय-कर्त्ता. A judge. श्रा॰ १४;

णार. पुं॰ (नार) चतुर्थ नरक-पृथ्वी का एक प्रस्तर. A layer of the fourth hell. इक॰

णारइय. त्रि॰ (नारकिक) (१) नरक पृथ्वी में उत्पन्न. Born in the hell. (२) पुं॰नरक का जीव. One living in hell. हे॰१,७६;

णारंग. पुं॰ (नारङ्ग) (१) वृक्ष-विशेष; शंतरे का वृक्ष. A kind of tree. (२) न॰ फल-विशेष; शंतरा. A kind of fruit. पउम॰ ४१, ८; सुपा॰ २३०; ५६३; गउड॰ कुमा॰

णारदीश्र. त्रि॰ (नारदीय) नारद-सम्बन्धी. Relating to Narada. प्रयौ॰ ५१;

णारसिंह. त्रि॰ (नारसिंह) नरसिंह सम्बन्धी. Pertaining to Narsinha. उप॰ ६४४ टी;

णाराय. पुं॰ (नाराच) तोलने की छोटी तराजू; कांटा. A small balance. वज्जा॰ १५८; १५६;

णारायण. पुं॰(नारायण) (१) विष्णु; श्रीकृष्ण. Vishnu; Shree Krishna. कुमा॰ स॰ ६२२;

णारायणी. स्त्री॰ (नारायणी) देवी-विशेष; गौरी; दुर्गा. A goddess named Gauri; Durga. गउड॰

णारिंग. न॰ (नारिङ्ग) नारंगी का फल; मीठा नीबू. An orange. कप्पू॰

णालय. न॰ (नालक) द्यूत-विशेष. A kind of gambling. मोह॰ ८६;

णाला-णालि. स्त्री॰ (नाडि) नाड़ी; नस; सिरा. A vein. से॰ ६, २८;

णालि. स्त्री॰ (नालि) परिमाण विशेष; अंजली. A kind of measure. श्रावक॰ ३५;

णालिएरी. स्त्री॰ (नालिकेरी) नलियर का गाछ; The cocoanut tree. गउड॰पि॰ १२६;

णाली. स्त्री॰ (नाली) तीन हाथ और सोलह अंगुल लंबी लट्ठी. A stick three hands and sixteen fingers (inches) long. प्रव॰ ८१;

णाविश्र. पुं॰ (नापित) नाई; हजाम. A barber. हे॰१, २३०; कुमा॰ षड्॰—**साला.** स्त्री॰ (शाला) नाइश्रों का श्रड्डा. Hair cutting shop. श्रा॰ १२;

णासविय. त्रि॰ (नाशित) नष्ट किया हुश्रा; भगाया हुश्रा. Ruined. उप॰३५७ टी; कुमा॰

णासिर. त्रि॰(नशितृ) नष्ट होने वाला; विनश्वर. Perishable; Destructible. कुमा॰

णाहड. पुं॰ (नाहट) एक राजा का नाम. A name of a king. ती॰ १५;

णाहल. पुं॰ (लाहल) म्लेच्छ की एक जाति. A non-Aryan tribe. हे॰ १, २५६; कुमा॰

णि. श्र॰(नि) (१) श्रधो भाग; नीचे. Below; Under. सण॰ (२) संशय. A doubt. (३) श्रादर. Honour; Respect. (४) उपरम; विराम. A pause; Rest. (५)

अन्तर्भाव; समावेश. Accommodation. (६) समीपता; निकटता. Nearness. (७) आक्षेप; निन्दा. Censure. (८) बन्धन. Bondage. (९) निषेध. Prohibition. (१०) दान. Alms. (११) राशि; समूह. A collection. (१२) मुक्ति; मोक्ष. Salvation. हे० २, २१७; २१८;

णिअ. त्रि० (नीत) ले जाया गया. Carried away; Took away. से० ५, ६; सण०

णिअ. त्रि० (नीच) नीच; जघन्य; निकृष्ट. Low; Mean. क० गं० ३, ३;

णिअंठ. पुं० (निग्रन्थ) भगवान बुद्ध. Lord Budha. कुम्र० ४४२;

णिअंत. त्रि० (निर्यत्) बाहर निकलता. Coming out. सम्मत्त० १५६;

णिअंव, पुं० (नितम्ब) (१) स्त्री की कमर का पिछला भाग; कमर के नीचे का भाग. The buttocks; Posteriors (of a woman). कुमा० गउड० (२) मूल भाग. The main part. से० ८, १०१;

णिअंविणी. स्त्री० (नितम्बिनी) (१) सुन्दर नितम्ब वाली स्त्री. A woman with handsome hips. (२) स्त्री; महिला. A woman; A lady. कप्पू० पाअ० सुपा० ५३६;

निअंसणी. स्त्री० (निवसनी) वस्त्र; कपड़ा. A garment; A cloth. प्रव० ६२;

णिअच्छिअ. त्रि० (दृष्ट) देखा हुआ. Seen. पाअ०

णिअट्ट. त्रि० (निवृत्त) व्यावृत्त; पीछे हटा हुआ. Receded. धर्म०

णिअट्टि. त्रि० (निवर्तिन्) निवृत्त होने वाला. One who retires. धर्मसं० ७६४;

णिअड. न० (निकट) (१) निकट; समीप; पास. Proximity; Nearness. गा० ४०२; सु० च० ३५२; (२) पास का; समीप का. Proximate; Hard by. पाअ०

णिअडिअ. त्रि० (निकटिक) समीप-वर्ती; पार्श्व में स्थित. Stayed in nearness or stayed near. कप्पू०

णिअण. त्रि० (नग्न) नंगा; वस्त्र रहित. Nacked; Nude. प्रव० २७१;

णिअमसो. अ० (नियमशः) निश्चय से; Certainly; Positively. आ० १४;

णिअमिय. त्रि० (नियमित) नियम में रक्खा हुआ; नियन्त्रित. Restrained; Controlled. से० ४, ३७;

णिअया. स्त्री० (नियता) जम्बू-वृक्ष विशेष; जिससे यह जम्बूद्वीप कहलाता है. A rose apple tree. इक०

णिअलाइअ-णिअलाविअ-णिअलिअ. त्रि० (निगडित) सांकल से नियन्त्रित; जकड़ा हुआ. Chained. गा० ४५४; ५००; पाअ० गउड० से० ५, ४८;

णिअल्ल. त्रि० (निज) स्वकीय; आत्मीय. One's own. महा०

णिआण. न० (निपान) कूप या तालाब के पास पशुओं के जल पीने के लिये बनाया हुआ जल-कुण्ड. A water trough; A trough near a well or pond for watering cattle. उप० ७२८ टी;

णिआमग. त्रि० (नयामक) (१) नियम कर्ता; नियन्ता. A ruler; A regulator. सु० च० ३१६; (२) निश्चायक; विनिगमक. One who ascertains or determines; Decisive; Conclusive. विशे० ३४७०;

णिआमिअ. त्रि० (नियमित) नियम में रखा हुआ; नियन्त्रित. Restrained; Controlled. स० २६३;

णिइव. त्रि० (निष्कृप) निर्दय. Cruel; Wicked. प्रा० २६;

णिउअ. त्रि० (निवृत) परिवेष्टित. Wrapped;

Encircled. हे० १, १३१;

णिउंज. पुं० (निकुञ्ज) (१) गहन; लता आदि से निबिड़ स्थान. Density; A compact place by creepers. कुमा० गा० २१७;

णिउंचिय. त्रि० (निकुञ्चित) संकुचित; सकुचा हुआ. Contracted. गा० ५६३; से० ६, १६; पाअ० स० ३३५;

णिउंभ. पुं० (निकुम्भ) कुम्भकर्ण का एक पुत्र. A son of Kumbhakarana. से० १२, ६२;

णिउंभिला. स्त्री० (निकुम्भिला) यज्ञ स्थान. A place for sacrifice. से० १५, ३५;

णिउज्ज. न० (न्युब्ज) आसन विशेष. A kind of seat. नंदी० १२८ टी;

णिउत्त. त्रि० (निर्वृत्त) निष्पन्न; सिद्ध. Accomplished. उत्तर० १०४;

णिउत्त. त्रि० (निवृत्त) विरत; उपरत. Retired. प्राकृ० ८;

णिउत्ति. स्त्री० (निवृत्ति) विराम. A pause; Rest. प्राकृ० ८;

णिउर. न० (नूपुर) स्त्री के पांव का एक आभरण. Anklets. हे० १, १२३; कुमा०

णिउरुंब. न० (निकुरुम्ब) समूह; जत्था. A collection; A multitude. स० ४३७; गा० ४८५ अ० पि० १७७;

णिऊढ. त्रि० (निगूढ) गुप्त; प्रच्छन्न. Concealed; Hidden. अच्चु० ४५;

णिओइअ. त्रि० (नियोजित) नियुक्त किया हुआ; किसी कार्य में लगाया हुआ. Appointed. स० ४४२; अभि० ६६;

णिओइअ. त्रि० (नैयोगिक) नियोग-सम्बन्धी. Relating to authority or power. प्राकृ० ६;

णिओग. पुं० (नियोग) (१) नियम; आवश्यक कर्तव्य. A duty; What ought to be done. विशे० १८७६; (२) अनुयोग; सूत्र की व्याख्या. Comment on scriptures. विशे० (३) संयम; त्याग. Restraint.

णिओग. पुं० (नियोग) (१) सम्बन्ध. Relation. बृह० १; (२) अधिकार-प्रेरण. A command; An order. महा० (३) नृप; राजा. A king. जीत० (४) गांव; ग्राम. A village. (५) क्षेत्र; भूमि. A field. बृह० १; —पुर. न० (पुर) राजधानी. A capital. (२) देश; राष्ट्र. A country. (३) राज्य. A realm. जीत०

णिओगि. त्रि० (नियोगिन्) नियुक्त; आज्ञाप्राप्त; अधिकारी. Appointed; Entitled to. सु० च० ३७१;

णिंदय. त्रि० (निन्दक) निन्दा करने वाला. A calumniator; A defamer. पउम० ६०, २१;

णिंदिअ. त्रि० (निन्दित) जिसकी निन्दा की गई हो वह. Censured; Calumniated. गा० २६७; प्रासू० १५८;

णिंद्दा. त्रि० (निन्द्य) निन्दा योग्य, निन्दनीय. Censurable. आया चू० १;

णिकायण. न० (निकाचन) निमन्त्रण. An invitation. पिंड० ४७५;

णिकायणा. स्त्री० (निकाचना) दापन; दिलाना. Causing to give. राज०

णिकिंत्तय. त्रि० (निकर्तक) काट डालने वाला. A cutter. काल०

णिकूणिय. त्रि० (निकूणित) टेढ़ा किया हुआ; वक्र किया हुआ. Bent. दे० १, ८८;

णिकेयण. न० (निकेतन) गृह; आश्रय; निवासस्थान. A residence; A house; A dwelling. सुर० १३, २१; महा०

णिकोय. पुं० (निकोच) संकोच; सिमट. Contraction. दे० ७, १५;

णिक्कइअव. त्रि० (निष्कैतव) कपट-रहित. Frank; Guileless. गा० ८५;

णिक्कंचण. त्रि॰ (निष्काञ्चन) सुवर्ण रहित; धन रहित. Destitute of gold or wealth. सू॰ च॰ १६८;

णिक्कंड. त्रि॰ (निष्काण्ड) काण्डरहित; स्कन्धवर्जित. Indivisible. (२) अवसर रहित. Destitute of opportunity. गा॰ ४६८;

णिक्कंत. त्रि॰ (निष्क्रान्त) निर्गत; बाहर निकाला हुआ. Come out. से॰ १, ५६;

णिक्कंति. स्त्री॰ (निष्क्रान्ति) निष्क्रमण; बाहर निकलना. To come out. प्राकृ॰ २१;

णिक्कड्ढिय. त्रि॰ (निष्कृष्ट) बाहर खींचा हुआ; बाहर निकाला हुआ. Drawn out. स॰ ६०, २१५;

णिक्कय. पुं॰ (निष्क्रय) (१) बदला; उऋणपन. Recompense; Requital. सुपा॰ ३४१; पउम॰ ७, १२६; (२) भृति; वेतन; मजूरी. Wages. हे॰ २, ४;

णिक्करण. न॰ (निकरण) तिरस्कार. Contempt; Scorn; Hatred. (२) परिभव. Defeat. (३) विनाश. Ruin. संबोध॰ १६;

णिक्करुण. त्रि॰ (निष्करुण) करुणा रहित; दया वर्जित. Cruel; Merciless. नाट॰ मालती॰ ३२;

णिक्कलंक. त्रि॰ (निष्कलङ्क) कलंक रहित; बेदाग. Stainless; Blotless. स॰ ४१८; महा॰ सुपा॰ २५३;

णिक्कलुस. त्रि॰ (निष्कलुष) (१) निर्दोष; निर्मल. Innocent; Pure. (२) निरुपद्रव; उपद्रव रहित. Harmless; Inoffensive. से॰ १२, ३४;

णिक्कवड. त्रि॰ (निष्कपट) कपट रहित. Guileless; Frank. उप॰ पृ॰ १६०;

णिक्का. स्त्री॰ (नीका) वाम-नासिका. The left nostril. कुमा॰

णिक्काम. त्रि॰ (निष्काम) अभिलाषा रहित. Desireless; Unambitious. बृह॰ १;

णिक्कारणिय. त्रि॰ (निष्कारणिक) कारण रहित; हेतु शून्य. Reasonless. ओघ॰ नि॰ ५;

णिक्कास. पुं॰ (निष्कास) निकास; बाहर निकालना. Export. धर्मवि॰ १४१;

णिक्कित्तिम. त्रि॰ (निष्कृत्रिम) अकृत्रिम; असली; स्वाभाविक. Natural. उप॰ ६८६ टी;

णिक्कीलिय. त्रि॰ (निष्क्रीडित) गमन; गति. Going; Motion. प्रव॰ २७१;

णिक्कुड. पुं॰ (निष्कुट) तापन; तपाना. To heat; Warming. राज॰

णिक्कोरण. न॰ (निष्कोरण) (१) पात्र वगैरः के मुंह का बन्द करना. To shut the mouth of vessels etc. (२) पात्र आदि का तक्षण. Paring of vessels etc. बृह॰ १;

णिक्ख. पुं॰ न॰ (निष्क) सुवर्ण; काञ्चन. Gold. दे॰ २,४७;

णिक्खंध. त्रि॰ (निःस्कन्ध) स्कन्ध रहित. Indivisible. गा॰ ४६८ अ॰

णिक्खणण. न॰ (निखनन) गाड़ना. Digging. कुप्र॰ १६१;

णिक्खत्त. त्रि॰ (निःक्षत्र) क्षत्र रहित; क्षत्रियरहित. Devoid of Kshtriyas. पि॰ ३१६;

णिक्खय. त्रि॰ (निखात) गाड़ा हुआ. Dug. कुप्र॰ २५;

णिक्खय. त्रि॰ (निक्षत) निहत; मारा हुआ. Killed. पाअ॰

णिक्खविअ. त्रि॰ (निक्षपित) नष्ट किया हुआ; विनाशित. Ruined; Destroyed. अच्चु॰ ३१;

णिक्खेड. पुं॰ (निष्खेट) अधमता; नीचता; दुष्टता. Meanness; Wickedness. सु॰ च॰ २७६;

णिक्खेवण. न॰ (निक्षेपन) व्यवस्थापन; नियमन.

Arranging; Proper adjustment. विशे० ६१२;

णिक्खेविय. त्रि० (निक्षिप्त) (१) न्यस्त; स्थापित. Established. (२) मुक्त; परित्यक्त. Abandoned. सण०

णिखव्व. न० (निखर्व) संख्या-विशेष; सौ खर्व. A particular number. राज०

णिगडिय. त्रि० (निगडित) नियन्त्रित. Restrained; Controlled. हम्मीर० ३०;

णिगम. पुं० (निगम) प्रकृष्ट बोध. Eminent perception. विशे० २१८७;

णिगमण. न० (निगमन) अनुमान प्रमाण का एक अवयव; उपसंहार. (In logic) The Conclusion in a syllogism; A deduction (the fifth member of the five-membered Indian syllogism.) दसनि० १;

णिगूहण. न० (निगूहन) गोपन; छिपाना. Concealing; Hiding. पंचा० १५;

णिगूहिअ. त्रि० (निगूहित) छिपाया हुआ; गोपित. Concealed; Hidden. सु० च० ५१८;

णिग्गम. पुं० (निर्गम) उत्पत्ति; जन्म Production; Birth. विशे० १५३६;

णिग्गमण. न० (निर्गमन) (१) पलायन भाग जाना. Running away; Retreating. (२) अपक्रमण. Flight; Escape. वव० १;

णिग्गमिय. त्रि० (निर्गमित) (१) गमाया हुआ; पसार किया हुआ. Passed. सम्मत्त० १२३; (२) बाहर निकाला हुआ; निस्सारित. Drawn out. आ० १६;

णिग्गय. त्रि० (निर्गज) हाथी रहित. Devoid. of elephant. भवि०

णिग्गहण. न० (निग्रहण) (१) निग्रह; शिक्षा; दण्ड. Punishment. सुर० १६, ७; (२) दमन; नियमन; नियन्त्रण. Subjugation; Restraint. प्रासू० १३२;

णिग्गहिय. त्रि० (निगृहीत) (१) जिसका निग्रह किया गया हो वह. Subdued; Restrained; Controlled. सं० ११५; (२) पराजित; पराभूत. Defeated. आवम०

णिग्गालिय. त्रि० (निर्गालित) गलाया हुआ. Melted. उप० पृ० ८४;

णिग्गिलिय. त्रि० (निर्गलित) वान्त; वमन किया हुआ. Vomitted. स० ३५८;

णिग्घाय. पुं० (निर्घात) राक्षस वंश का एक राजा. A king of the demon family. पउम० ६, २२४;

णिचिअ. त्रि० (निचित) (१) व्याप्त; भरपूर. Brimful; Plentiful. अजि० ५;

णिचुल. पुं० (निचुल) वृक्ष-विशेष; वंजुल वृक्ष. A kind of tree. स० १११; कुमा०

णिच्चक्खु. त्रि० (निश्चक्षुष्) चक्षु-रहित; नेत्रहीन; अन्धा. Blind. पउम० ८२, ५१;

णिच्चालोग. त्रि० (नित्यालोक) सर्वदा प्रकाश वाला. Daily illuminated. कप्प०

णिच्चिंत त्रि० (निश्चिन्त) चिन्ता रहित; बेफिकर. Careless; Indifferent. सु० च० २२५; विक्र० ४३; प्रासू० २७;

णिच्चिट्ठ. त्रि० (निश्चेष्ट) चेष्टा-रहित. Motionless. सुपा० १४;

णिच्चेयण. त्रि० (निश्चेतन) चेतना रहित. Lifeless. महा०

णिच्चुज्जोअ. पुं० (नित्योद्योत) नन्दीश्वर द्वीप के मध्य का दक्षिण दिशा में स्थित एक अंजनगिरि. The Anjangiri situated in the deccan of the middle of the Nandishvar dvipa. प्रव० २६६टी;

णिच्चोरिक्क. न० (निश्चौर्य) (१) चोरी का अभाव. Absence of theft. (२) त्रि० चोरीरहित. Devoid of stealing. उप० १३६ टी;

णिच्छउम. त्रि० (निच्छद्मन्) कपट रहित; माया वर्जित. Candid; Upright. सु०च०३५०;

णिच्छण्णिअ. त्रि० (छिन्न) काटा हुआ. Cut. कुमा० स० २५८; गउड०

णिच्छारय. त्रि०(निस्सारक) सार-रहित. Useless; Worthless. आ० २७;

णिजंतिय. त्रि० (नियन्त्रित) नियमित; अंकुशित. Restrained; Subdued. सुर० ३, ४;

णिजोजण. न० (नियोजन) नियुक्ति; कार्य में लगाना. Appointment;Employing. उप० १७६ टी;

णिज्जण. त्रि० (निर्जन) (१) मनुष्य-रहित. Uninhabited; Unfrequented. (२)

णिज्जव. त्रि० (निर्याप) निर्वाह कराने वाला. One who maintains. पंचा० १५,१४;

णिज्जवणा. स्त्री० (निर्यापना) निगमन; दर्शित अर्थ का प्रत्युच्चारण. Vide 'णिगमण' विशे० २६३२;

णिज्जविउ. त्रि० (निर्यापयितृ) निर्वाह कराने वाला. One that maintains. प्रव०६४;

णिज्जामण. न० (निर्यापन) बदला चुकाना. Retaliating. वव०१;

णिज्जामिय. त्रि० (निर्यामित) पार पहुंचाया हुआ; तारित. Saved. महा०

णिज्जायण. न० (निर्यातन) वैर-शुद्धि; बदला. Revenge. महा०

णिज्जायणा. स्त्री० (निर्यातना) देखो 'णिज्जायण' शब्द. Vide 'णिज्जायण' उप०४३१ टी;

णिज्जुत्त. त्रि० (नियुक्त) (१) संबद्ध; संयुक्त. Joined; Connected. विशे० १०८५; (२) खचित; जड़ित. Inlaid; Studded. (३) प्ररूपित; प्रतिपादित. Explained; Expounded. आवम०

णिज्जूह. पुं० (निर्यूह) (१) नीव्र; छदि; गृहाच्छादन. A roof. (२) द्वार; दरवाजा. A door. सुर० २, ८३;

णिज्जूहग. त्रि० (निर्यूहक) ग्रन्थान्तर से उद्धृत करने वाला. A compiler. दसनि०१, १४;

णिज्जूहिअ. त्रि० (निर्यूहित) रहित. Destitute of. प्रव० १३४;

णिज्झरणी. स्त्री० (निर्झरिणी) नदी; तरंगिणी. A river. कुमा०

णिज्झाइय. त्रि० (निध्यात) (१) दृष्ट; विलोकित. Seen; Observed. स०३५२; धण० ४५; (२) न० दर्शन; निरीक्षण. Observing. महा०

णिज्झाडिय. त्रि० (निर्घाटित) विनाशित. Ruined; Destroyed. उप० ६४८ टी;

णिज्झाय. त्रि० (निध्यात) दृष्ट; विलोकित. Observed; Inspected. सु०च० ४४८;

णिज्झोडण. न० (छेदन) छेदन; कर्तन. Cutting; Piercing. कुमा०

णिट्टंकिय. त्रि०(निष्टङ्कित) निश्चित; अवधारित. Ascertained; Decided. सु०च०२६०;

णिट्टुइअ. त्रि० (क्षरित) टपका हुआ. Oozed; Leaked. पाअ०

णिट्ठवण. न० (निष्ठापन) (१) अंत करना; समाप्ति. Ending; Completing. (२) नाश कारक; खतम करने वाला. A destroyer. सु० च० १६१;

णिट्ठवय. त्रि० (निष्ठापक) समाप्त करने वाला. One who completes. आव० ६;

णिट्ठीव. पुं० (निष्ठीव) थूक; मूंह का पानी. Spittle; Saliva. रंभा०

णिट्ठूहावण. त्रि० (निष्टम्भक) निश्चेष्ट करने वाला; स्तब्ध करने वाला. An amazer. A surprizer. कुमा०

णिट्ठूअ. न० (निष्ठ्यूत) थूक. Spittle; Saliva. कुलक० ३०;

णिड्ड. न० (नीड) पक्षि-गृह. A nest. पाअ०

णिड्डहण. न० (निर्दहन) जला देना. Burning. उप० ५६३ टी;

णिण्णट्ठ. त्रि० (निर्नष्ट) नाश-प्राप्त. Ruined; Perished. सुर० ६, ६२;

णिण्णय. पुं० (निर्णय) (१) फैसला. Judgment; Verdict सु० च० ६, ६; (२) निश्चय; अवधारण. Ascertainment; Decision. हे० १, ६३;

णिण्णास. पुं० (निर्णाश) विनाश. Ruin; Destruction. भवि०

णिण्णासिय. त्रि० (निर्णासित) Ruined; Destroyed. सुर० ३, २३१; भवि०

णिण्णिद्द. त्रि० (निर्निद्र) निद्रा-रहित. Sleepless. गा० ६५६;

णिण्णीअ. त्रि० (निर्णीत) निश्चित; नक्की किया हुआ. Determined; Resolved. आ० १२;

णिण्णुण्णअ. त्रि० (निम्नोन्नत) ऊँचा-नीचा; विषम. Uneven. अभि० २०६;

णिण्णेह. त्रि० (निःस्नेह) स्नेह-रहित. Destitute of affection. हे० ४, ३६७; सुर० ३, २२२; महा०

णितुडिअ. त्रि० (नितुडित) टूटा हुआ; छिन्न. Broken. अच्चु० ५४;

णित्तम. त्रि० (निस्तमस्) (१) अन्धकार रहित. Destitute of darkness. (२) अज्ञान रहित. Devoid of ignorance. अजि० ८;

णित्तिंस. त्रि० (निस्त्रिंश) निर्दय; करुणा रहित. Merciless; Cruel, सु० च० ३१५;

णित्तुल. त्रि० (निस्तुल) निरुपम; असाधारण. Uncommon. उप० पृ० ५३;

णित्तुल. न० (निस्तुल) असाधारण रूप से. Uncommon in beauty. सु० च० ३४५;

णित्थणण. न० (निस्तनन) विजय सूचक ध्वनि. A sound signifying success. सुर० २, २३३;

णित्थाम. त्रि० (निःस्थामन्) निर्बल; मंद. Weak; Feeble. सु० च० ४८६;

णित्थारग त्रि० (निस्तारक) पार जाने वाला; पार उतरने वाला. One who carries to a successful termination. स० १८३;

णित्थिण्ण-णित्थिन्न. त्रि० (निस्तीर्ण) उत्तीर्ण; पार-प्राप्त. Crossed; Penetrated. स० ३६७;

णिदरिसिय. त्रि० (निदर्शित) उपदर्शित; बतलाया हुआ. Shown. धर्मसं० १०००;

णिदाह. पुं० (निदाघ) तीसरे नरक का एक नरक स्थान. An abode of the third hell. देवेन्द्र० ८;

णिदाह. पुं० (निदाह) असाधारण दाह. Extreme heat. आव० ५;

णिदेस. पुं० (निदेश) आज्ञा; हुक्म. A command; An order. कुप्र० ४२६;

णिदेसिअ. त्रि० (निदेशित) (१) प्रदर्शित. Shown. (२) उक्त; कथित. Said. पउम० ५, १४५;

णिद्दंझाण. न० (निद्राध्यान) निद्रा में होता ध्यान; दुर्ध्यान-विशेष. Meditating in the sleep. आउ०

णिद्दंद. त्रि० (निर्द्वन्द्व) द्वन्द्व रहित; क्लेश-वर्जित. Dual. सुपा० ५५५;

णिद्दंभ. त्रि० (निर्दम्भ) दंभ रहित; कपट रहित. Candid; Not hypocritical. सु० च० १४७;

णिद्दलण. न० (निर्दलन) (१) मर्दन; विदारण. Destroying; Devastating. (२) त्रि० मर्दन करने वाला. A destroyer. वजा० ४२;

णिद्दलिअ. त्रि० (निर्दलित) मर्दित; विदारित. Besmeared. पाइअ० सुर० ५, २२२; सार्ध० ७६;

णिद्दाअ. त्रि० (निद्रात) जो नींद में हो. One who is sleeping. से० १, ५६;

णिद्दाअ. त्रि० (निर्दाव) अग्नि रहित. Fireless.

से० १, ५६;

णिद्दाअ. त्रि० (निर्दाय) दाय-रहित; पैतृक धन से वर्जित. Destitute of inheritance. से० १, ५६;

णिद्दाइअ. त्रि० (निद्रित) निद्रा युक्त. Slept. महा०

णिद्दाकरी. स्त्री० (निद्राकरी) लता-विशेष. A kind of creeper. दे० ७, ३४;

णिद्दाणी. स्त्री० (निद्राणी) विद्या देवी विशेष. A goddess. पउम० ७, १४४;

णिद्दालु. त्रि० (निद्रावत्) निद्रा वाला. Sleeping. संत्थि० २०; पि० ५६५; प्राप्र०

णिद्दाव. त्रि० (निर्दाव) (१) दावानल-रहित. Free from conflagration. (२) जंगल रहित. Having no forest. स० ६, ४३;

णिद्दावअ. त्रि० (निद्राप्रद) निद्रा देने वाला. One giving sleep. से० ६, ४३;

णिद्दिट्ठु. त्रि० (निर्देष्टृ) निर्देश करने वाला. One that points out or indicates. विशे० १५०४;

णिर्दूसण. त्रि० (निर्दूषण) निर्दोष. Innocent; Guileless. धर्मवि० २०;

णिद्देस पुं० (निर्देश) (१) विशेष का अभिधान. Specific mention; Particularization. विशे० १५२६; (२) निश्चय पूर्वक कथन. Ascertainment. विशे० १५२६;

णिद्देस. त्रि० (निर्देश) जिसको देश निकाले की आज्ञा दी हो वह. Banished; Exiled. पउम० ४, ८२;

णिद्देसग. त्रि० (निर्देशक) निर्देश करने वाला. Pointing out; Indicating. विशे० १५००; १५०८;

णिद्दोत्थ. न० (निर्दौःस्थ्य) (१) दुःस्थता का अभाव. Absence of unhappiness. वव० ४; (२) त्रि० स्वस्थ. Well in health; Happy. वव० ७;

णिद्धएण. त्रि० (निर्धान्य) धान्य रहित. Destitute of corn. तंदु०

णिद्धमण. पुं० (निर्ध्मान) (१) यक्ष विशेष. Name of a demi-god. आव० ४; (२) न० तिरस्कार; अवहेलना. Disdain; Censure. उप० पृ० ३४६;

णिद्धाडाविय. त्रि० (निर्धाटित) अन्य द्वारा बाहर निकलवाया हुआ. Caused to draw out. महा०

णिद्धाडिय. त्रि० (निर्धाटित) निस्सारित; निष्कासित. Drawn out. पाअ० भवि०

णिद्धारण. न० (निर्धारण) (१) गुण या जाति आदि को लेकर समुदाय से एक भाग का पृथक्करण. Specifying or separating one out of many. (२) निश्चय; अवधारण. Certainly; Ascertainment. विशे० ११६८;

णिद्धूम. न० (निर्धूम) (१) एक तरह का अपलक्षण. A kind of vice. वव० २; (२) त्रि० धूम-रहित. Smokeless. कप्प० पउम० ५३, १०;

णिधत्ति. स्त्री० (निधत्ति) करण-विशेष, जिससे कर्म पुद्गल निबिड़ रूप से व्यवस्थापित होता है. A kind of means of an action, by which Karmas are strongly bounded. पंच० ५;

णिपडिय त्रि० (निपतित) नीचे गिरा हुआ. Fallen down. सण०

णिप्पएस. त्रि० (निष्प्रदेश) (१) प्रदेश रहित. Destitute of Pradesh (An indivisible unit of a substance). (२) पुं० परमाणु. An infinitesimal particle; An atom, विशे०

णिप्पंद. त्रि० (निष्पन्द) चलन-रहित; स्थिर. Steady; Firm. से० २, ४२;

णिप्पक्ख. त्रि० (निष्पक्ष) पक्ष-रहित. Impartial. गउड०

णिप्पच्चवाय. त्रि० (निष्प्रत्यवाय) (१) प्रत्यवाय-रहित; निर्विघ्न. Free from obstructions. ओघ०२४ टी;(२) निर्दोष; विशुद्ध; पवित्र. Pure; Innocent; सार्ध० ११७;

णिप्पण्ण. त्रि० (निष्प्रज्ञ) बुद्धि-रहित; प्रज्ञा-शून्य. Block-minded. उप० १७९ टी;

णिप्पत्त. त्रि० (निस्पत्र) पत्र रहित. Destitute of leaves. वव० १;

णिप्पसर. त्रि० (निष्प्रसर) प्रसर-रहित; जिसका फैलाव न हो. Not spread. पि० ३०५;

णिप्पाव. पुं० (निष्पाप) एक दिन का उपवास. A fast. संबोध० ५८;

णिप्पीडिअ. त्रि० (निष्पीडित) दबाया हुआ. Pressed. से० ५, २५;

णिप्पुंसण. न० (निष्पुंसन) (१) पोंछना; मार्जन. Cleansing. (२) अभिमर्दन. Besmearing. हे० २, ५३;

णिप्पुन्न. त्रि० (निष्पुण्य) पुण्य रहित. Destitute of good deeds. कुप्र०३१८;

णिप्पुन्नग. त्रि० (निष्पुण्यक) (१) पुण्य-रहित. Devoid of good deeds. (२) स्वनाम ख्यात एक कुल पुत्र. A son of Kulkar. सुपा० ५४५;

णिप्फडिअ. त्रि० (निस्फटित) (१) विशीर्ण. Shattered; Broken to pieces. (२) जिसका मिजाज ठिकाने पर हो. One whose mind is even. (३) अंकुश-रहित. Unrestrained. उप० १२८ टी;

णिप्फल. त्रि० (निष्फल) फल रहित; निरर्थक. Fruitless; In vain. से० १४, २६; गा० १३६;

णिप्फायण. न० (निष्पादन) निपजाना; निर्माण; कृति. Producing; Causing. आव०४;

णिप्फेडिया. स्त्री० (निष्फेटिका) अपहरण; चोरी. A theft. सुख०२, १३; प्रव० १०७;

णिप्फेस. पुं० (निष्पेष) (१) पेषण; पीसना. To pound; To levigate. (२) संघर्ष. Ariction; Attrition. हे० २, ५३;

णिबंध. पुं० (निबन्ध) सम्बन्ध; संयोग. Connection; Union. विशे० ६६८;

णिबिड. त्रि० (निबिड) सान्द्र; घना; गाढ़. Dense. गउड० कुमा०

णिबिडिय. त्रि० (निबिडित) निबिड़ किया हुआ. Compacted. गउड०

णिबुड्डण. न० (निमज्जन) निमजन; डूबना. To sink; To drown. पउम० १०, ४३;

णिबोह. पुं० (निबोध) (१) प्रकृष्ट बोध; उत्तम ज्ञान. Excellent knowledge. (२) अनेक प्रकार का बोध. Perception of many kinds. विशे० २१८७;

णिबोहण. न० (निबोधन) प्रबोध; समझाना. To explain. पउम० १०२, ६२;

णिब्बाहिर. त्रि० (निर्बाह्य) बाहर का; बाहर गया हुआ. Outward. उव०

णिब्भंत. त्रि० (निर्भ्रान्त) निःसंदेह; संशय रहित. Doubtless. नि० १४;

णिब्भग्ग. त्रि० (निर्भाग्य) भाग्य रहित; कम नसीब. Unfortunate; Unlucky. सु० च० ३८५;

णिब्भिच्च. त्रि० (निर्भीक) भय रहित; निडर. Fearless; Undaunted. सु० च० १४३; २४६; २७५;

णिब्भिण्ण. त्रि० (निर्भिन्न) (१) विदारित; तोड़ा हुआ. Broken. पाअ० (२) विद्ध. Pierced. से० ५ ३४;

णिब्भीअ. त्रि० (निर्भीक) भय रहित. Fearless; Undaunted. से० १३, ७०;

णिब्भेय. पुं० (निर्भेद) भेदन; विदारण. Piercing. सुपा० ३२७;

णिब्भेयण. न० (निर्भेदन) देखो 'णिब्भेय' शब्द. Vide 'णिब्भेय'. सुर० २, ६६;

णिभालिय. त्रि० (निभालित) दृष्ट; ;निरीक्षित. Seen; Observed. उप० पृ० ५८

णिमिअ. त्रि० (न्यस्त) स्थापित; निहित. Established. कुमा० से १, ४२; स० ६; ७६०;

णिमिण. न० (निर्माण) देखो 'णिम्माण' शब्द. Vide 'णिम्माण'. क० गं० १, २५;

णिमित्ति. त्रि० (निमित्तिन्) निमित्त शास्त्र का जानकार. A fore-teller; An astrologer. कुप्र० ३७८;

णिमिल्ल. त्रि० (निमीलित) जिसने नेत्र बंद किया हो. One who shuts his eyes. से० ६, ६१; ११, ५०;

णिमीलण. न० (निमीलन) अक्षि संकोच. Shutting the eye-lids; Winking. सूय० १, ५, १, १२; टी०

णिमीस. न० (निमिश्र) एक विद्याधर नगर. A city of Vidyadharas. इक०

णिमेसि. त्रि० (निमेषिन्) आंख मूँदने वाला. One who shuts his eyes. सुपा० ४४;

णिमेसि. त्रि० (निमेषिन्) आँख मूँदने वाला. One who shuts the eyes. सु० च० ४४;

णिम्मइअ. त्रि० (निर्मित) रचित; कृत. Made; Formed. गा० ५००, ६००अ०

णिम्मंथण. न० (निर्मंथन) (१) विनाश. Destruction; Ruin. (२) विनाशक. A destroyer. सु० च० ७१;

णिम्मंसु. त्रि० (निःश्मश्रु) तरुण; जवान; युवा. Young; Juvenile. दे०४, ३२;

णिम्मच्छण. न० (निम्रक्षण) विलेपन. Besmearing. भवि०

णिम्मच्छर. त्रि० (निर्मात्सर्य) मात्सर्य-रहित; ईर्ष्या-शून्य. Spiteless. उप० पृ० ८४;

णिम्मच्छिअ. न० (निर्मक्षिक) (१) मक्षिका का अभाव. Absence of flies. (२) विजन; निर्जनता. Uninhabitance. अभि० ६८;

णिम्मज्जाय. त्रि० (निर्मर्याद) मर्यादा-रहित. Limitless. दे० १, १३३;

णिम्मज्जिय. त्रि० (निर्मार्जित) उपलिप्त. Smeared. स० ७५;

णिम्मण. त्रि० (निर्मनस्) मन-रहित. Mindless. द्रव्य० १२;

णिम्मणुय. त्रि० (निर्मनुज) मनुष्य रहित. Uninhabited. सण०

णिम्मवण. न० (निर्मापण) बनवाना; कराना. Causing to make. कप्पू०

णिम्मह. पुं० (निर्मथ) (१) विनाश. Ruin; Destruction. (२) विनाशक. A destroyer. Destructive; Runious. भवि०

णिम्महण. न० (निर्मथन) (१) विनाश. Ruin; Destruction. (२) विनाशकारक. Destructive; Ruinous; सुपा० ७५;

णिम्माइय. त्रि० (गत) गया हुआ. Gone; Passed. कुमा०

णिम्माण. त्रि० (निर्मान) मान रहित. Humble; Polite. से० ३, ४५;

णिम्माणअ. त्रि० (निर्मायक) निर्माण-कर्त्ता; बनाने वाला. A maker. से० ३, ४५;

णिम्माणिअ. त्रि० (निर्मित) रचित; बनाया हुआ. Made. कुमा०

णिम्माणिअ. त्रि० (निर्मानित) अपमानित; तिरस्कृत. Dishonoured; Insulted. भवि०

णिम्माणुस. त्रि० (निर्मानुष) मनुष्य रहित. Uninhabited. सुपा० ४४४;

णिम्माय. न० (निर्माय) तप-विशेष; निर्विकृतिक तप. A kind of austerity. संबोध० ५८;

णिम्मिस्स. त्रि० (निर्मिश्र) मिला हुआ; मिश्रित. Mixed. **—वल्ली.** स्त्री० (वल्ली) अत्यन्त नजदीक का स्वजन; माता पिता वगैरह. A relative. वव० १०;

णिम्मीस. त्रि० (निर्मिश्र) मिश्रण रहित. Mixtureless. देवेन्द्र० २१०;

णिम्मुक्क. त्रि० (निर्मुक्त) मुक्त किया गया. Set free; Liberated. सु० च० १७३;

णिम्मुक्ख. पुं० (निर्मोक्ष) मुक्ति; छुटकारा. Liberation; Deliverance. विशे० २४६८;

णिम्मोडण. न० (निर्मोटन) विनाश. Ruin; Destruction. मै० ६१;

णिम्मोल्ल. त्रि० (निर्मूल्य) मूल्य रहित. Valueless. कुमा०

णिम्मोह. त्रि० (निर्मोह) मोह-रहित. Free from fascination. कुमा० आ० १२;

णिरइसय. त्रि० (निरतिशय) अत्यन्त; सर्वाधिक. Extremely; Too much. काल०

णिरंतय. त्रि० (निरन्तक) अन्त-रहित. Endless. उप० १०३१ टी;

णिरंतराय. त्रि० (निरन्तराय) (१) निर्विघ्न; निर्बाध. Free from obstructions. (२) व्यवधान रहित; सतत. Daily. पउम० ४४, ६७;

णिरंध. त्रि० (नीरन्ध्र) छिद्र-रहित. Not porous. विक्र० १७;

णिरंबर. त्रि० (निरम्बर) वस्त्र रहित; नग्न. Naked; Nude. आचम०

णिरंस. त्रि० (निरंश) अंश रहित; अखण्ड; संपूर्ण. Whole; Entire. विशे०

णिरक्खर. त्रि० (निरक्षर) मूर्ख; ज्ञान-रहित. Foolish; A fool. कप्पू० वज्जा० १५८;

णिरगार. त्रि० (निराकार) आकार रहित. Void of form or figure. संबोध० ३८;

णिरग्गल. त्रि० (निरर्गल) स्वच्छंदी; स्वैरी; निरंकुश. Self-willed; Wilful. Wanton. पाअ०

णिरग्गल. त्रि० (निरर्गल) रुकावट से रहित. Unobstructed; Unrestrained; Unimpeded. सु० च० १६२; ४०१;

णिरच्चण. त्रि० (निरर्चन) अर्चन रहित. Destitute of worship. उव०

णिरण. त्रि० (निॠण) ऋण रहित; कर्ज मुक्त. Free from debt. सु० च० ५६३; ५६६;

णिरत्थ. त्रि० (निरस्त) अपास्त; निराकृत. Cast off; Driven; Expelled. वव० ८;

णिरन्नय. पु० (निरन्वय) अन्वय रहित. (In logic) Destitute of Anvaya (statement of the constant and invariable concomitance of the Hetu) (middle term) and the sadya. (Major term) of an Indian syllogyism. धर्मसं० ४६१;

णिरभिलप्प. त्रि० (निरभिलाप्य) अनिर्वचनीय; वाणी से बतलाने में अशक्य. Unutterable; Indescribable. विशे० ४८८;

णिरप्पण. त्रि० (निरात्मीय) अस्वकीय; परकीय. Pertaining to another. कुप्र० ८६;

णिरवइक्ख. त्रि० (निरपेक्ष) अपेक्षा-रहित; निःस्पृह. Desireless; Unambitious. विशे० ७ टी;

णिरवग्गह. त्रि० (निरवग्रह) निरंकुश; स्वच्छंदी; स्वैरी. Unrestrained; Self-willed. Wanton. पाअ०

णिरवयव. त्रि० (निरवयव) अवयव रहित; निरंश. Without parts or limbs. विशे०

णिरवयास. त्रि० (निरवकाश) अवकाश रहित. Occanssionless; Want of opportunity. गउड०

णिरवराह. त्रि० (निरपराध) अपराध रहित.

Faultless; Guiltless; Innocent. महा०

णिरवराहि. त्रि०(निरपराधिन्) अपराध रहित. Guiltless; Innocent; Faultless. आव० ६;

णिरवसंक. त्रि० (निरपशङ्क) दुःशङ्का-रहित. Not suspicious. भवि०

णिरवसर. त्रि० (निरवसर) अवसर रहित. Destitute of opportunity. गउड०

णिरवसाण. त्रि० (निरवसान) अन्त-रहित. Endless. गउड०

णिरसण. न० (निरसन) निराकरण. Prevention. चेइय० ७२४;

णिरसि. त्रि० (निरसि) खड्ग रहित. Without a sword. गउड०

णिरसिअ. त्रि० (निरस्त) परास्त; अपास्त. Defeated. दे० ५, ५६;

णिरहारि. त्रि० (निराहारिन्) आहार रहित; उपोषित. Fasting; Abstaining from food. सु० च० २५२;

णिरहिलास. त्रि० (निरभिलाष) इच्छा-रहित; निरीह. Desireless; Unambitious. गउड०

णिरहेउ-णिरहेउग-णिरहेतुग. त्रि०(निर्हेतु-क) निष्कारण; कारण रहित. Useless. धर्मसं० ४४३; ४१७; ४००;

णिराइय. त्रि० (निरायत) लम्बा किया हुआ; विस्तारित. Lengthened; Spread. से० ४, ५२; ७, ३६;

णिराउह. त्रि० (निरायुध) आयुध-वर्जित; निःशस्त्र. Devoid of weapon. महा०

णिराकरिअ. त्रि० (निराकृत) निषिद्ध. Prohibited. धर्मवि० १४६;

णिरागरिय. त्रि० (निराकृत) हटाया हुआ; दूर किया हुआ. Removed. पउम० ४६, ५१; ६१, ५६;

णिरागस. त्रि० (निराकर्ष) निर्धन; रंक. Poor; Indigent. निसि० चू० २;

णिराणुवत्ति. त्रि० (निरनुवर्तिन्) अनुसरण नहीं करने वाला. One that does not follow. (२) सेवा नहीं करने वाला. One that does not serve. उत्त०

णिरालंब. त्रि० (निरालम्ब) आलम्बन-रहित. Supportless. गा० १५; आरा० ८;

णिरावराह. त्रि० (निरपराध) अपराध रहित. Guiltless; Innocent. सु० च० ४२३;

णिरासय. त्रि० (निराश्रय) निराधार. Without support; Supportless. वज्जा० १५२;

णिरिग्घिअ. त्रि० (निलीन) आश्लिष्ट; आलिङ्गित. Embraced. कुमा०

णिरिण. त्रि० (निर्ऋण) ऋण रहित; कर्ज मुक्त. Free from debt. ठा० ३,१; टी०

णिरिणासिअ. त्रि० (गत) यात; गया हुआ. Gone, passed. कुमा०

णिरिणासिअ. त्रि० (पिष्ट) पीसा हुआ. Pounded; Levigated. कुमा०

णिरिणिज्जिअ. त्रि० (पिष्ट) पीसा हुआ. Levigated; Powdered. कुमा०

णिरिति. स्त्री० (निरिति) एक रात्रि का नाम. Name of a night. कप्प०

णिरीह. त्रि० (निरीह) निष्काम; निःस्पृह. Wishing nothing; Free from desire. कुमा० सु० च० ४२१;

णिरुईकय. त्रि० (निरुजीकृत) नीरोग किया गया. Freed from disease; Made healthy. उप० ५१७ टी;

णिरुक्कंठ. त्रि० (निरुत्कण्ठ) उत्कण्ठा रहित; निरुत्साह. Dispirited; Void of zeal. नाट०

णिरुच्छव. त्रि० (निरुत्सव) उत्सव-रहित. Devoid of festival. अभि० १८६;

णिरुज्जम. त्रि० (निरुद्यम) उद्यम रहित; आलसी. Idle. सु० च० ३८४;

णिरुत्त. त्रि० (निरुक्त) अनुक्त. Not said. सिरि० ८४६;

णिरुत्तत्त. त्रि० (निरुत्तप्त) विशेष ताप-युक्त; संतप्त. Extremely warm. उव०

णिरुत्तम. त्रि० (निरुत्तम) अत्यंत श्रेष्ठ. The execellent; The best. काल०

णिरुत्तर. त्रि० (निरुत्तर) उत्तर रहित किया हुआ; परास्त; Silenced. सुर० १२, ६६;

णिरुवक्ख. त्रि० (निरुपाख्य) शब्द से न कहा जा सके वह; अनिर्वचनीय. Undescribable. धर्मसं० २४१; १३००;

णिरुवग. त्रि० (निरूपक) प्रतिपादक. One that proves or explains. सम्मत्त० १६०;

णिरुवयार. त्रि० (निरुपकार) उपकार रहित. Devoid of obligation. उव०

णिरुवहि. त्रि० (निरुपधि) माया-रहित; निष्कपट. Frank; Guileless. दसनि० १;

णिरुवारिअ. त्रि० (गृहीत) उपात्त; गृहीत. Taken. कुमा०

णिरुवालंभ. त्रि० (निरुपालम्भ) उपालम्भ-शून्य. Stainless. गउड०

णिरूवण. न० (निरूपण) (१) विलोकन; निरीक्षण. Observance; Inspection. उप० ३३७; (२) दिखलाने वाला. One that shows. पउम० ११, २२;

णिरूवणया. स्त्री० (निरूपणा) निरूपण. Observing; Inspecting. उप० ६३०;

णिरूवाविअ. त्रि० (निरूपित) गवेषित; जिसकी खोज कराई गई हो वह. What is searched. स० ५३६; ७४२;

णिरूविअ. त्रि० (निरूपित) (१) देखा हुआ. Seen. से० १३, १३; सुपा० ५२३; (२) आलोचना कर कहा हुआ. Said after inspection. (२) विवेचित; प्रतिपादित. Proved. हे० २, ४०; (४) दिखलाया हुआ. Shown. (५) गवेषित. Searched. प्रारू०

णिरूसुअ. त्रि० (निरुत्सुक) उत्कण्ठा रहित. Without eagerness. गउड०

णिरोणाम. पुं० (निरवनाम) नम्रता रहित; गर्वित; उद्धत. Proud; Arrogant. उव०

णिरोवयार. त्रि० (निरुपकार) उपकार को नहीं मानने वाला. Ungrateful. ओघ० ११३ भा०

णिरोवयारि. त्रि० (निरुपकारिन्) देखो 'णिरोवयार' शब्द. Vide 'णिरवयार' उव०

णिरोहग. त्रि (निरोधक) रोकने वाला. One that prevents. रंभा०

णिलयण. न० (निलयन) वसति; स्थान. A house; A dwelling. विशे०

णिलीइर. त्रि० (निलेतृ) आश्लेष करने वाला. भेटने वाला. One who embraces. कुमा०

णिलुक्कण. न० (निलयन) छिपना. To hide. कुप्र० २५२;

णिलच्छण. त्रि० (निर्लक्षण) (१) मूर्ख; बेवकूफ. Foolish. उप० ७६७ टी; (२) अपलक्षण वाला; खराब. Bad Defective. श्रा० १२;

णिल्लज्जिम. पुं० स्त्री० (निर्लज्जिमन्) निर्लज्जपन; बेशरमी. Shamelessness. हे० १, ३५;

णिल्लसिअ. त्रि० (उल्लसित) उल्लास-युक्त; विकसित. Delighted. कुमा०

णिल्लुंछिय. त्रि० (मुक्त) त्यक्त; छोड़ा हुआ. Abandoned. कुमा०

णिल्लुत्त. त्रि० (निर्लुप्त) विनाशित. Ruined; Destroyed. विक्र० २५;

णिल्लूरण. न० (छेदन) छेद; विच्छेद. A cut. कुमा०

णिल्लूरिय. त्रि० (छिन्न) काटा हुआ; विच्छिन्न.

Cut; पउम० ८, २५८;

णिल्लेवग. पुं० (निर्लेपक) रजक; धोबी. A washerman. आयाचू० ४;

णिल्लेवण. न० (निर्लेपन) मल को दूर करना. To excrete. वव० १;

णिल्लोह. त्रि० (निर्लोभ) लोभ रहित. Greedless. सु० च० ३६१;

णिवट्ट. त्रि० (निवृत्त) (१) निवृत्त; हटा हुआ. Detached. (२) न० निवृत्ति. Detachment. हे० ४, ३३२;

णिवडिर. त्रि० (निपतितृ) नीचे गिरने वाला. One that falls down. सुपा० ४६; सण०

णिवएण. त्रि० (निषएण) (१) बैठा हुआ. Seated. संत्था० ६५; ७३; (२) पुं० एक प्रकार का कायोत्सर्ग जिसमें धर्म आदि किसी प्रकार का ध्यान न किया जाता हो वह. A form of Meditation. आव० ५; (३) जिसमें आर्त और रौद्र ध्यान किया जाय वह कायोत्सर्ग. Act of stopping the activities of the body and meditating upon evil things i. e. Arta and Raudra meditations. आव० ५;

णिवएणुस्सिय. पुं० (निषएणोत्सृत) कायोत्सर्ग विशेष; जिसमें धर्म ध्यान और शुक्ल ध्यान किया जाता हो वह कायोत्सर्ग. Act of stopping the activities of the body and contemplating upon religion and good things. आव० ५;

णिवत्तय. त्रि० (निवर्तक) (१) वापिस लौटाने वाला; लौटने वाला. One that returns. (२) लौटाने वाला; वापिस करने वाला. One that sends back. हे० २, ३०; प्राप्र०

णिवत्तिअ. त्रि० (निवर्तित) रोका हुआ प्रतिषिद्ध. Stopped; Prevented. स० ३६४;

णिवरुण. पुं० (निवरुण) वृक्ष विशेष. A kind of tree. उप० १०३१ टी;

णिवसय. त्रि० (निवसित) जिसने निवास किया हो वह. Dwelt; Resided. महा०

णिवसिर. त्रि० (निवसितृ) निवास करने वाला. One who dwells. गउड०

णिवह. पुं० न० (निवह) समूह; राशि; जत्था. A collection; A multitude. से० २, ४२; सुर० ३, ३५; प्रासू० १४४; वज्जा० १५२;

णिवहिअ. त्रि० (नष्ट) नाश प्राप्त. Ruined; Perished. कुमा०

णिवहिअ. त्रि० (पिष्ट) पीसा हुआ. Levigated. कुमा०

णिवाडिर. त्रि० (निपातयितृ) नीचे गिराने वाला. One who fells down. सण०

णिवाण. न० (निपान) कूप या तालाब के पास पशुओं के जल पीने के लिए बनाया हुआ जल कुण्ड. A watering place for animals. स० ३१२;

णिवायण. न० (निपातन) व्याकरण प्रसिद्ध शब्द सिद्धि; प्रकृति आदि के बिना ही विभाग किये अखण्ड शब्द की निष्पत्ति. (In grammar) An irregular form of a word. विशे० २३;

णिवारग. त्रि० (निवारक) निषेध करने वाले; रोकने वाला. Preventing; Warding off. सु० च० ६३६;

णिवासि. त्रि०(निवासिन्) निवास करने वाला; रहने वाला. A resident; One who dwells. महा०

णिविट्ठ. त्रि० (निविष्ट) स्थित; बैठा हुआ. Seated. महा०

णिविसिर. त्रि०(निवेष्टृ) बैठने वाला. One who sits. सण०

णिवुदि. स्त्री० (निवृति) परिवेष्टन. Wrapping. प्राकृ० १२;

णिवेअग. त्रि० (निवेदक) सम्मान पूर्वक ज्ञापन करने वाला. One who proclaims. सु० च० २६८;

णिवेअण-णिवेअणय. न० (निवेदन) नैवेद्य; देवता को अर्पित अन्न आदि. Some eatables offered to a deity. पउम० ३२, ८३;

णिवेदइर. त्रि० (निवेदयितृ) निवेदन करने वाला. One who informs. अभि० १३६;

णिवेस. पुं० (निवेश) प्रवेश. Entrance. निसी० चू० ४०;

णिवेस. पुं० (नृपेश) महान राजा; चक्रवर्ती राजा. An emperor; Universal monarch; Sovereign of the world. सु० च० ४६३;

णिव्व. न० (नीव्र) छदि; पटल-प्रान्त. A tile. पाअ०

णिव्वक्कल. त्रि० (निर्वल्कल) वल्कल रहित. Without a garment made of the inner bark of a tree. पि० ६२;

णिव्वट्टग. त्रि० (निर्वर्तक) बनाने वाला; कर्ता. An author. आव० ४;

णिव्वडिअ. त्रि० (भूत) पृथग् भूत; जो जुदा हुआ हो. Separated. से० ६, ८८; (२) स्पष्टीभूत; जो व्यक्त हुआ हो. Clear; Plain. सुर० ७, १०४;

णिव्वडिअ. त्रि०(निष्पन्न) सिद्ध; कृत; निर्वृत. Accomplished. पाअ० सुपा० १२२;

णिव्वय. त्रि० (निर्वृत) परिणत; परिणाम प्राप्त. Transformed; Changed into. दसनि० १;

णिव्वरण. न० (कथन) दुःख निवेदन. Narration of unhappiness. गा० २५५;

णिव्वरिअ. त्रि० (छिन्न) काटा हुआ; खण्डित. Cut. कुमा०

णिव्ववण. न० (निर्वापण) (१) बुझाना; शान्त करना. To extinguish; To put out. To pacify. (२) शान्त करनेवाला; ताप को बुझाने वाला. One who extinguishes; One who pacifies. सुर० ३, २३७;

णिव्ववित्र. त्रि०(निर्वापित) बुझाया हुआ; ठंढा किया हुआ. Extinguished; Extinct. गा० ३१७; सुर० २, ७४;

णिव्वाघाया. स्त्री० (निर्व्याघाता) एक विद्या देवी. A certain goddess. पउम० ७, १४५;

णिव्वाण. न० (निर्वाण) (१) सुख; चैन; शान्ति. Happiness. उप० ७२८ टी; (२) बुझाना; विध्यापन. Putting out; Extinguished. आव० ४; (३) त्रि० बुझा हुआ. Blown; Extinguishing. विशे० १६६१;

णिव्वाय. त्रि० (निर्वाण) बीता हुआ; व्यतीत. Passed. से० १४, १४;

णिव्वाय. त्रि० (विश्रान्त) (१) जिसने विश्राम किया हो वह. Reposed. कुमा० (२) सुखित; निर्वृत. Delighted; Pleased. से० १३, २३;

णिव्वालिय. त्रि० (भावित) पृथक् किया हुआ. Separated; Disunited. से० १४, ५४;

णिव्वाव. पुं० (निर्वाप) घी, शाक आदि का प्रमाण. Measure for Ghee, vegetable etc. निसी० चू० १;

णिव्वावणा. स्त्री० (निर्वापणा) बुझाना; ठंडा करना; उपशान्ति. Extinguishing. गउड०

णिव्वासण. न० (निर्वासन) देश-निकाला. Banishment; Transportation; Exile. स० ५३४; कुप्र० ३४३;

णिव्वासणा. स्त्री० (निर्वासना) देश-निकाला. Banished; Exiled. पउम० ६६, ४१;

णिव्वाह. पुं० (निर्वाह) (१) निभाना; पार-प्राप्ति. Maintaining. (२) आजीविका; जीवन-सामग्री. Maintenance; Sustenance. सुपा० ४८८;

णिव्वाहग. त्रि० (निर्वाहक) निर्वाह करने वाला. One who maintains. रंभा०

णिव्वाहिअ. त्रि० (निर्वाहित) अतिवाहित; विताया हुआ; गुजारा हुआ. Passed. से० ६, ४२;

णिव्विआर. त्रि० (निर्विकार) विकार-रहित. Free from passions. गा० ४०६;

णिव्विकप्प-णिविगप्प. त्रि० (निर्विकल्प) संदेह रहित; निःसंशय. Doubtless. कुमा० गच्छ० २;

णिविगप्पग. न० (निर्विकल्पक) बौद्ध-प्रसिद्ध प्रत्यक्ष ज्ञान विशेष. A kind of perceptual knowledge in Baudhha logic. धर्मसं० ३१३;

णिव्विग्घ. त्रि० (निर्विघ्न) विघ्न-रहित; बाधा वर्जित. Free from obstacles. सुपा० १८७, सण;

णिव्विचिंत. त्रि० (निर्विचिन्त) चिंता-रहित; निश्चिन्त. Free from anxieties; Care-free. सुर० ७, १२३;

णिव्विदुगुंछ. त्रि० (निर्विजुगुप्स) घृणा-रहित. Free from contempt. धर्म० १;

णिव्विभाग. त्रि० (निर्विभाग) विभाग-रहित. Divisionless. दंस० ५;

णिव्वियण. त्रि० (निर्विजन) (१) मनुष्य-रहित; Uninhabited. (२) एकान्त-स्थल. Solitude; A lonely place. सुर० ६, ४२;

णिव्विराम. त्रि० (निर्विराम) विराम रहित. Pauseless; Restless. उप० पृ० १८३;

णिव्विलंब. क्रि० वि० (निर्विलम्ब) विलंब-रहित; शीघ्र. Quickly; Swiftly. सु० च० २५५; कुप्र० ५२;

णिव्विवेअ. त्रि० (निर्विवेक) विवेक शून्य. Indiscreet; Wanting in discrimination. सु० च० ३२३; ५००; गउड० सुर० ८, १८१;

णिव्विसंक. त्रि० (निर्विशङ्क) शंका रहित; निर्भय. Doubtless. सुर० १२, १६;

णिव्विसय. त्रि० (निर्विषय) अनर्थक; निरर्थक. Useless. पंचा० १२; उप० ६२५;

णिव्विसिट्ठ. त्रि० (निर्विशिष्ट) विशेषता रहित; समान; तुल्य. Similiar; Like; Equal. उप० ५३० टी०;

णिव्विसी. स्त्री० (निर्विषी) एक महौषधि. A kind of medicine. ती० ५;

णिव्विसेस. त्रि० (निर्विशेष) अभिन्न; जो जुदा न हो. Undivided; United. से० १५, ६५;

णिव्वीरा. स्त्री० (निर्वीरा) पुत्र-रहित विधवा स्त्री. A widow having no child. मोह० ४६;

णिव्वुड्ढ. त्रि० (निर्व्यूढ) निर्वाहित; निभाया हुआ. Maintained. गा० ३२;

णिव्वूढ. त्रि० (निर्व्यूढ) (१) जिसका निर्वाह किया गया हो वह. Maintained. (२) कृत; विहित; निर्मित. Made; Formed. गा० २५५; से० १, ४६; (३) जिसने निर्वाह किया हो वह; पार-प्राप्त. One who has maintained. विवे० ४४; (४) त्यक्त; परिभुक्त. Abandoned. से० ५, ६२; (५) बाहर निकाला हुआ; निस्सारित. Drawn out. उप० १३१ टी०; (६) उसी ग्रन्थ से उद्धृत कर बनाया ग्रन्थ. A compiled volume. दसनि० १, १२;

णिव्वेर. त्रि० (निर्वैर) वैर-रहित. Free from revenge. अच्चु० ५९;

णिव्वेल्लिअ. त्रि० (निर्वेल्लित) प्रस्फुरित; स्फूर्ति.युक्त. Active. से० ११, १९;

णिव्वेस. पुं० (निर्द्वेष) द्वेष-रहित. Enviless Free from envy. से० १५, ९५;

णिव्वेस. पुं० (निर्वेश) व्यवस्था. Management. अच्चु० १८;

णिव्वोढव्व, त्रि० (निर्वोढव्य) निर्वाह योग्य. Worthy for maintaining or carrying to the end. आव० ४;

णिसग्ग. पुं० (निसर्ग) निसर्जन; त्याग. Abandoning;Relinquishing. विशे०

णिसग्ग. त्रि० (नैसर्ग) स्वभाव से होने वाला; स्वाभाविक. Natural. सुपा० ६४८;

णिसग्गिय. त्रि० (नैसर्गिक) स्वाभाविक. Natural. सण०

णिसढ. पुं० (निषध) (१) स्वनाम ख्यात एक वानर; राम-सैनिक. The name of a monkey. से० ४, १०; (२) देश-विशेष. A country. (३) निषध देश का राजा. The king of the Nishadha country. कुमा० (४) स्वर-विशेष. A particular musical tone. हे० १, २२६; प्राप्र०

णिसराण. त्रि० (निषराण) कायोत्सर्ग का एक भेद. A way of stopping the activities of the body and meditating upon the soul. आव० ५;

णिसराण. त्रि० (निःसंज्ञ) संज्ञा-रहित. Signless. से० ९, ३८;

णिसमण. न० (निशमन) श्रवण; आकर्णन. Hearing. हे० १, २६९; गउड०

णिसाण. न० (निशाण) शान; एक प्रकार का पत्थर, जिस पर हथियार तेज किया जाता है. A kind of stone used to sharpen implements. सु० च० २८;

णिसाणिय. त्रि० (निशाणित) शान दिया हुआ; पेनाया हुआ; तीक्ष्ण किया हुआ. Sharpened; Whetted. सु० च० ५९;

णिसानाह. पुं० (निशानाथ) चन्द्रमा. The moon. सु० च० ४१६;

णिसाम. त्रि० (निःश्याम) मालिन्य-रहित; निर्मल. Pure; Clear. से० ९, ४७;

णिसामिअ. त्रि० (निशमित) (१) उपशमित; दबाया हुआ. Pressed. (२) समेटा हुआ; संकुचित. Contracted; Compacted. स० ३५८;

णिसामिर. त्रि० (निशमयितृ) सुनने वाला. A hearer. सण०

णिसाय. पुं०(निषाद) चाण्डाल. A butcher. हे० ४, ३५;

णिसायत. त्रि० (निशातान्त) तीक्ष्ण धार वाला. Sharpened. पाअ०

णिसिट्ठ. त्रि० (निसृष्ट) (१) अनुज्ञात. Ordered; Commanded. बृह० २; (२) बनाया हुआ. Made; Formed. उप० ९८६ टी;

णिसित. त्रि० (निष्पिक्त) अत्यन्त सिक्त. Profusely sprinkled. षड्०

णिसिरण. न० (निसर्जन) निस्सारण. Driving away. भास० २;

णिसिहिअ. त्रि०(नैशीथिक) निज के लिए लाया गया है ऐसा नहीं जाना हुआ भोजनादि पदार्थ. Food etc. which is thought not to be brought for one's own purpose. पिंड० ३३६;

णिसीह. पुं० (नृसिंह) उत्तम पुरुष; श्रेष्ठ मनुष्य. The excellent man. कुमा०

णिसीहिणी. स्त्री० (निशीथिनी) रात्रि; रात. A night. उप० पृ० १२७;

णिसुंद. पुं० (निसुन्द) रावणका एक सुभट, A warrior of Ravana. पउम० ५६, २९;

णिसुंभ. पुं० (निशुम्भ) दैत्य-विशेष. A demon. पिंग०

णिसुंभिय. त्रि० (निशुम्भित) निपातित; व्यापादित. Destroyed. सु० च० ४६०;

णिसुढिअ. त्रि (नत्त) भार से नमा हुआ. Bent by burden. पाअ०

णिसुढिअ. त्रि० (निशुम्भित) निपातित. Felled down. से० १२, ६१;

णिसुढिर. त्रि० (नम्र) भार से नमा हुआ. Bent by burden. कुमा०

णिसेज्जा. स्त्री० (निषद्या) वस्त्र; कपड़ा. A garment; A piece of cloth. प्रव० १२७ टी;

णिसेज्झ. त्रि० (निषेध्य) निषेध-योग्य. Worthy to be prohibited. धर्मसं० ६६३;

णिसेवि. त्रि० (निषेविन्) (१) सेवा करने वाला. One who serves. (२) आश्रय देने वाला. One who seeks the protection of. स० १०;

णिसेह. पुं० (निषेध) (१) अपवाद. An exception. ओघ० नि० ५५;(२) प्रतिषेध; निवारण. Prohibition; Atonemnt. उप० प्रासू० १८१;

णिसेहण. न० (निषेधन) निवारण; Prevention. आवम०

णिसेहणा. स्त्री (निषेधना) निवारण. Preventing; Warding off. आव० १;

णिस्स. त्रि० (निःस्व) निर्धन; धन रहित. Poor; Penniless. पाअ०

णिस्संजम. त्रि० (निस्संयम) संयम-रहित. Unrestrained. पउम० २७, ५;

णिस्संसय. त्रि० (निःसंशय) (१) संशय-रहित; निःसंदेह. Undoubted; Certain. (२) कि० वि० निसन्देह; निश्चय. Doubtlessly; Surely; Certainly. भभि० १८४, आवम०

णिस्सण. पुं० (निःस्वन) शब्द; आवाज. A sound. कुप्र० २७;

णिस्सत्त. त्रि०(निःसत्व) धैर्य रहित; सत्व-हीन. Unenergetic; Weak; Impotent. सु० च० ३५६;

णिस्सरण. त्रि० (निःशरण) शरण-रहित; त्राण-वर्जित. Without protection. पउम० ७३, ३२;

णिस्सा. स्त्री० (निश्रा) पक्षपात. Partiality. वव० ३;

णिस्सारय. त्रि० (निःसारक) निकालने वाला. One who draws out. उप० २८० टी;

णिस्सास. पुं० (निःश्वास) काल-मान विशेष. A particular measure of time. इक०

णिस्साहार. त्रि० (निःस्वाधार) निराधार; आलम्बन-रहित. Supportless; Helpless. सण०

णिस्सिंग. त्रि० (निःशृङ्ग) शृङ्ग-रहित. Without horns. सुपा० ३१३;

णिस्सिणेह. त्रि० (निःस्नेह) स्नेह रहित. Destitute of affection. पि० १४०;

णिस्सूग. त्रि० (निःशूक) निर्दय; निष्करुण. Cruel; Merciless. श्रा० १२;

णिह. त्रि० (निभ) (१) समान; तुल्य; सहारा. Similiar; Like. से० १, ५८; गा० ११४; (२) न० बहाना; व्याज; छल. A pretence. पाअ०

णिहंस. पुं० (निघर्ष) घर्षण. A friction; Attrition. गउड०

णिहंसण. न० (निघर्षण) घर्षण. An abrasion; A friction. से० ५, ४६; गउड०

णिहट्ठ. त्रि० (निघृष्ट) घिसा हुआ. Rubbed; हे० २, १७४;

णिहणण. न० (निहनन) निहति; मारना. Killing. महा० स० १६३;

णिहणिअ. त्रि० (निहत) मारा हुआ. Killed. सुपा० १५८; सण०

णिहय. त्रि० निखात) गाड़ा हुआ. Buried. स० ७५६;

णिहव. पुं० (निवह) समूह. A collection; A multitude. पड्०

णिहसण. न० (निघर्षण) घर्षण; रगड़. A friction; Attrition. से० ९, १०; गा० १२१; गउड० वज्जा० ११८;

णिहसिय. त्रि० (निघर्षित) घिसा हुआ. Rubbed. वज्जा० १५०;

णिहाय. पुं० (निघात) आघात; आस्फालन. A blow. से० १५, ७०; महा०

णिहालण. न० (निभालन) निरीक्षण; अवलोकन. Observation; Inspection. उप० पृ० ७२; सुर० ११, १२; सुपा० २३;

णिहालिअ. त्रि० (निभालित) निरीक्षित. Observed; Inspected. पांअ० स० १००;

णिहि. पुं० स्त्री० (निधि) लगातार नौ दिन का उपवास. Nine day's fast. संबोध० ५८;

णिहिण्ण. त्रि० (निभिन्न) विदारित. Pierced. अच्चु० १९;

णिहिनाह. पुं० (निधिनाथ) कुबेर; धनेश. The name of the treasurer of gods. पाअ०

णिहिल. त्रि० (निखिल) सब; सकल. All; Whole. अच्चु० ९; आरा० ५५;

णिहीण. त्रि० (निहीन) तुच्छ; खराब; हलका. Mean; Insignificant. उप० ७२८ टी;

णिहीण. त्रि० (निहीन) न्यून. Less; Wanting कुम्र० ४५४;

णिहुअ. त्रि० (निभृत) (१) गुप्त; प्रच्छन्न. Concealed; Hidden. से० १३, १५; महा० (२) विनीत; अनुद्धत. Liberal. Humble; Polite. से० ४, ५६; (३) मन्द; धीमा. Slow. पाअ० महा० (४) धारण किया हुआ. Held. (५) निर्जन; एकान्त. Solitude; A lonely place. (६) अस्त होने के लिए उपस्थित. The time of setting. हे० १, १३१;

णिहुअण. न० (निधुवन) सुरत; संभोग. Sexual inter-course. गा० ४८३;

णिहुवण. न० (निधुवन) सुरत; संभोग. Enjoyment; Sexual enjoyment. कप्पू० काप्र० १९४; मै० ४२;

णिहोडिय. त्रि० (पातित) (१) गिराया हुआ. Felled down. दंस० ३; (२) विनाशित. Destroyed. उप० ५९७ टी;

णीका. स्त्री० (नीका) कुल्या; नाली. A gutter; A drain. कुमा०

णीखय. त्रि० (निःक्षत) निखिल; संपूर्ण. Complete; Perfect. विचार० ८;

णीचअ. न० (नीचस्) (१) नीचे; अधः. Down; Under. हे० १, १५४; (२) त्रि० Below; Beneath. कुमा०

णीणाविय. त्रि० (निर्णायित) दूसरे द्वारा ले जाया गया; अन्य द्वारा आनीत. Brought by others. उप० १३९टी;

णीणिअ. त्रि० (गत) गया हुआ. Gone; Passed. पाअ०

णीणिअ. त्रि० (नीत) ले जाया गया. Brought; Carried. उप० ५९७ टी; सुपा० २९१;

णीमम. त्रि० (निर्मम) ममत्व रहित. Free from passions of love. अज्झ० १०९;

णीयंगम. त्रि० (नीचंगम) नीचे जाने वाला. Which goes Down. पुप्फ० ४४३;

णीयंगमा. स्त्री० (नीचंगमा) नदी. A river. भत्त० ११६;

णीरंजिअ. त्रि० (भग्न) तोड़ा हुआ; छिन्न. Broken. कुमा०

णीरंध. त्रि० (नीरन्ध्र) निश्छिद्र. Not porous. कप्पू०

णीरनिहि. पुं० (नीरनिधि) समुद्र; सागर. A sea. सु० च० २०१;

णीरव. त्रि० (आक्षेपक) आक्षेप करने वाला. An accusant; An accuser. कुमा०

णीरस. त्रि० (नीरस) रस रहित; शुष्क. Dry; Tasteless; Insipid. गउड० महा०

णीरसजल. न० (नीरसजल) आयंबिल तप. A particular religious austerity. संबोध० ५८;

णीराग-य. त्रि० (नीराग) राग रहित.; वीत राग. Free from affection. गउड० कुप्र० १२५; कुमा०

णीरेणु. त्रि० (नीरेणु) रज-रहित. Free from dust. गउड०

णील. पुं० (नील) (१) रामचन्द्र का एक सुभट; वानर विशेष. A warrior of Ramachandra. से० ४, ५; (२) छन्द-विशेष. A particular verse. पिंग०

णीलिम. पुं० स्त्री० (नीलिमन्) नीलत्व; नीलापन; हरापन. Blueness; Green-Bluishness. सुपा० १३७;

णीलिअ. त्रि० (निःसृत) निर्गत; निर्यात. Export; Exit. कुमा०

णीवी. स्त्री० (नीवी) (१) मूल-धन; पूंजी. Wealth. (२) नारा; इजारबन्द. A string; A fillet. षड्० कुमा०

णीसंख. त्रि० (निःसंख्य) संख्या रहित; असंख्य. Innumberable; Numerous. सु० च० ३५५;

णीसंदिअ. त्रि० (निःष्यन्दित) झरा हुआ; टपका हुआ. Oozed; Leaked. पाअ०

णीसंदिर. त्रि० (निःष्यन्दितृ) झरने वाला. टपकने वाला; Oozing; Trickling. सु० च० ५६;

णीसट्ठ. त्रि० (निःसृष्ट) प्रदत्त. Given. बृह० (२) क्रि० वि० अतिशय; अत्यन्त. Excessive; Profuse. उप०

णीसण. पुं० (निःस्वन) आवाज; शब्द; ध्वनि. A sound. सुर० १३, १८२; कुप्र० ५६;

णीसत्त. त्रि० (निःसत्त्व) सत्व-हीन; बल-रहित. Week; Feeble. Powerless. पउम० २१, ७५; कुमा०

णीसद्द. त्रि० (निःशब्द) शब्द-रहित. Soundless. भवि०

णीसरण. न० (निःसरण) (१) निगर्मन. Comming out. से० ६, १८; (२) फिसलन; रपटन. To slip वव० ४;

णीसरिअ. त्रि० (निःसृत) निर्गत; निर्यात. Gone forth or out. सु० च० २४७;

णीसल. त्रि० (निःशल्य) (१) निश्चल; स्थिर. Steady; Firm. (१) वक्रता रहित;सपाट. Straight; Smooth; Flat. सुर० ३, ७२;

णीसल्ल. त्रि०(निःशल्य) शल्य रहित. Destitute of hypocresy superstition etc. etc. (deceit etc.) Unsophisticated. भवि०

णीसवत्त. त्रि० (निःसपत्न) शत्रु रहित; विपक्ष रहित. Free from enemies; Impartial. मृच्छ० ८; पि० २७६;

णीससण. न० (निःश्वसन) निःश्वास. To heave. कुमा०

णीसह. त्रि० (निःसह) मन्द; असक्त. Slow; Weak. हे० १, १३; कुमा०

णीसह. त्रि० (निःशाख) शाखा-रहित. Branchless. गा० २३०;

णीसाइ. त्रि० (निःस्वादिन्) स्वाद रहित. Tasteless; प्रवि० १०;

णीसामण्ण-णीसामन्न. त्रि० (निःसामान्य) (१) असाधारण. Uncommon; Extraordinary. गउड०सुपा० ६१; हे० २, २१२. (२) गुरु. Heavy; Weighty. पाअ०

णीसार. त्रि० (निःसार) सार-रहित; फल रहित. Useless; Worthless. से० ३, ४८;

णीसारण. न० (निःसारण) निष्कासन; वाहर निकालना. Drawing out; Externment. सुर० १५, २०३;

णीसारय. त्रि० (निःसारक) बाहर निकालने वाला. One that drives out. से० ३, ४८;

णीसारिय. त्रि० (निःसारित) निष्कासित. Drawn out. सुर० ५, १८८;

णीसेणी. स्त्री० (निःश्रेणि) सीढ़ी. A ladder; A stair case. सुर० १३, १५७;

णीहम्मिअ. त्रि० (निर्हृत) निर्गत; निःसृत. Gone out. दे० ४, ४३;

णीहरण. न० (निर्हरण) (१) परित्याग. Abandonment; Quitting. निसा० चू० १;

णीहरअ. त्रि० (निसृत) निर्यात. Gone out; Export; Expenditure. सुर० १, १५५, ३, ७५; पाअ०

णीहरिअ. त्रि० (निर्ह्रादित) प्रतिध्वनित. Reverberated; Resounded. से० ११, १२२;

णीहाय. पुं० (निह्राद) अव्यक्त शब्द. An indistinct word. सुख० ४, ६;

णीहार. पुं० (नीहार) हिम; तुषार. Snow; Frost. अच्चु० ७२; स्वप्न० ५२; कुमा०

णु. अ० (नु) (१) व्यंग्य ध्वनि. An ironical tone. (२) वक्रोक्ति. Irony. स०३४६; (३) विकल्प. (४) अनुनय. Reconciliation; Propitiation. (५) हेतु; प्रयोजन. An object. (६) अपमान. Dishonour. (७) अनुताप; अनुशय. Repentence. (८) अपदेश; बहाना. An excuse. गउड० हे० २१७;२१८;

णुत्त. त्रि० (नुत्त) (१) प्रेरित. Instigated. (२) क्षिप्त; फेंका हुआ. Thrown; cast. से० ३, १५;

णुमज्जण. न० (निमज्जन) डूबना. Drowning. राज०

णुमण्ण. त्रि० (निषण्ण) बैठा हुआ; उपविष्ट. Sat. षड्० हे० १, १७४;

णुमण्ण-णुमन्न. त्रि० (निमग्न) डूबा हुआ; लीन. Absorbed in; Engrossed in. हे० १, ६४; १७४;

णुमिअ. त्रि०(न्यस्त) स्थापित. Established. कुमा०

णुमिअ. त्रि० (छादित) ढका हुआ. Concealed; Hidden. कुमा०

णुसा. स्त्री०(स्नुषा) पुत्र-वधू ; पुत्र की भार्या. A daughter-in-law. प्रयौ० १०५;

णूतण. त्रि० (नूतन) नया; नवीन. New. मन० ३०;

णूमिअ. त्रि०(छादित) ढंका हुआ; छिपाया हुआ Hidden; Concealed. से० १,३२; पाअ; कुमा०

णेअ. अ०(नैव) नहीं हो; कदापि नहीं. Never. से० ४, ३०; गा० १३६; गउड० सुर०२,१८६; सण०

णेआवण. न० (नायन) अन्य द्वारा नयन; पहुंचाना. Causing to carry. उप० ७४६;

णेआविअ. त्रि० (नायित) अन्य द्वारा ले जाया गया; पहुंचाया हुआ. Carried; Borne. स० ४२; कुप्र० २०७,

णेउण्ण. न०(नैपुण्य) निपुणता; चतुराई. Proficiency; Skill. अभि० १३२;

णेउरिल्ल. त्रि० (नूपुरवत्) नूपुर वाला. Having anklets. पि० १२६; गउड०

णेचइय. पुं० (नैचयिक) धान्य का व्यापारी. A grain-merchant. वव० ४;

णेच्छंत. त्रि० (नेच्छत्) नहीं चाहता हुआ. Not loving. हेका० ३०६;

णेम. स०(नेम) अर्ध; आधा. A half. प्रामा०

णेमाल. पुं० न० (नेपाल) एक भारतीय देश; नेपाल. A particular district in India; Nepal. पउम० ६८, ६४;

णेमी. स्त्री० (नेमी) चक धारा. An edge of a wheel. दे० १, १०६;

णेरुत्ति. स्त्री० (नैरुक्ति) व्युत्पत्ति. Derivation; Etymology. विशे० २७८२;

णेरुत्तिय. त्रि० (नैरुक्तिक) व्युत्पत्ति-निष्पन्न. Derived; Etymological. विशे० ३०३७;

णेवाइय. त्रि० (नैपातिक) निपात निष्पन्न नाम, अव्यय आदि. Irregularly formed viz—a noun, a preposition etc. विशे० २८४०;

णेवाल. पुं० (नेपाल) (१) एक भारतीय देश; नेपाल. Nepal. उप० पृ०३६३; कुप्र०४५८; (२) त्रि० नेपाल-देशीय. Pertaining to Nepal. पउम० ६६, ४५;

णेविज्ज—णेवेज्ज. न० (नैवेद्य) देवता के आगे धरा हुआ अन्न आदि. Some eatables offered to a diety. सं० १२२;आ०१६;

णेसज्ज. त्रि० (नैषद्य) आसन विशेष से उपविष्ट. Sitting cross-legged. प्रव० ६७; पंचा० १८;

णेहल. पुं० (स्नेहल) (१) छन्द-विशेष. A particular verse. पिंग०(२) त्रि०स्नेही; स्नेह-युक्त. Affectionate; Loving. धर्मवि० १२५;

णेहालु. त्रि० (स्नेहवत्) स्नेह-युक्त; स्निग्ध. Affectionate; Loving. हे० २, १५६,

णो. अ० (नो) (१) मिश्रण; मिश्रता. Mixture. विशे०५०; (२) देश; भाग; अंश. A part; A portion. विशे० ८८८ ;

णोजीव. पुं० (नोजीव) (१) अजीव; निर्जीव. An inanimate thing. (२) जीव का प्रदेश. Pradesh (an indivisible unit of a substance) of a soul. विशे०

णोमल्लिआ. स्त्री० (नवमल्लिका) सुगन्धि फूल-वाला वृक्ष-विशेष; वासंती. A tree having fragrant flowers. नाट० पि० १५४;

णोहल. पुं० (नोहल) अव्यक्त शब्द विशेष. A kind of indistinct word. पङ्० पि० २६०; संक्षि० ११;

णोहलिआ. स्त्री० (नवफलिका) (१) ताजी फली; नवोत्पन्न फली. A fresh bean. हे० १, १७०; (२) नूतन फल वाली. Having fresh fruits. कुमा० (३) नूतन फल का उद्गम. Product of fresh fruits. गा० ६;

णोहा. स्त्री० (स्नुषा) पुत्र की भार्या. Daughter-in-law. पि० १४८; संक्षि० १५;

ण्हाविअ. त्रि० (स्नपित) नहलाया हुआ; जिसको स्नान कराया गया हो वह. One who has taken bath. महा० भवि०

त

त. पुं० (त) दन्त स्थानीय व्यञ्जन वर्ण विशेष. A particular dental consonant. प्राप० प्रामा०

तइअ. अ० (तदा) उस समय At that time. सुर० १, १२३;

तइलोई. स्त्री० (त्रिलोकी) तीन लोक; स्वर्ग, मर्त्य और पाताल. The three worlds, i.e. the heaven; The earth and the hell. सुपा० ६८;

तइलोक्क-तइलोय. न० (त्रैलोक्य) देखो 'तइलोई' शब्द. Vide 'तइलोई' पउम० ३, १०५; ८, २०२; स० ५७१; सुर० ३, २०; सुपा २८२; ३५; ४४८;

तई. स्त्री० (त्रयी) तीन का समुदाय. A trio; A triad; An aggregate of three. सुपा० ५८;

तउपट्टिआ. स्त्री० (त्रपुपट्टिका) कान का आभूषण विशेष. An ornament of the ear. हे० ५, २३;

तएयारिस. त्रि० (त्वादृश) तुम जैसा; तुम्हारी तरह का. Like thou. स० ५२;

तंडव न० (ताण्डव) उद्धताई. Rudeness; Insolence. 'पासंडितुंडअइचंडतंडवाडंबरेहिं किं मुद्ध.' धम्म० ८ टी;

तंडविय. त्रि० (ताण्डवित) नचाया हुआ; नर्तित. Caused to dance. गउड०

तंडुल. पुं० (तण्डुल) चावल. Rice. गा० ६६१;

तंत. न० (तन्त्र) (१) देश; राष्ट्र. Country. सुर० १६, ४८; (२) दर्शन; मत. System of philosophy. उप० ६२२; (३) स्वदेश चिन्ता. Anxiety for native country. मुद्रा०१०८;—न्नु. त्रि० (ज्ञ) तन्त्र का जानकार. One skilled in magic. सुपा० ५७६;—वाइ. पुं०(वादिन्) विद्या-विशेष से रोग आदि को मिटाने वाला. A curer by magical skill. सुपा० ४६६;

तंतिसम. न० (तन्त्रीसम) तन्त्री शब्द के तुल्य या उससे मिला हुआ गीत; गेय काव्य का एक भेद. A kind of lyrical poetry. दसनि० २, २३;

तंतुग. पुं० (तन्तुक) जल-जन्तु विशेष. A kind of water-insect. पउम०१४, १७; कुप्र० २०६;

तंब. पुं० (स्तम्ब) तृणादि का गुच्छा. A bundle of grass. हे० २, ४५; कुमा०

तंबवण्णी. स्त्री० (ताम्रपर्णी) एक नदी का नाम. The name of a particular river. कप्पू०

तंबाय. पुं० (तामाक) भारतीय ग्राम विशेष. A particular Indian village. राज०

तंबिम. पुं० स्त्री० (ताम्रत्व) अरुणता; ईषद् रक्तता. Reddishness. गउड०

तंबेरम. पुं० (स्तम्बेरम) हस्ती; हाथी. An elephant. उप० पृ० ११७;

तंबोलिअ. पुं० (ताम्बूलिक) तमोली; पान बेचने वाला. A seller of betel-leaves and nuts. आ० १२;

तक्किअ. त्रि० (तार्किक) तर्क शास्त्र का जानकार. One versed in logic. अच्चु० १०१;

तक्कु. पुं० (तर्कु) सूत बनाने का यन्त्र; तकुआ; A thin iron rod in the spinning wheel on which the spindle revolves. दे० ३,१;

तक्ख. पुं० (तार्क्ष्य) गरुड़ पक्षी. The eagle. पाअ०

तक्ख. पुं० (तक्षन्) लकड़ी काटने वाला; बढ़ई. A carpenter. विश्वकर्मा; शिल्पी विशेष. An artisan of gods. हे० ३,५६; षड्०

तक्खग. पुं० (तक्षक) १-२ देखो 'तक्ख' शब्द. Vide 'तक्ख'. (३) स्वनाम प्रसिद्ध सर्प-राज. A serpent so called. उप०६२५;

तक्खसिला. स्त्री० (तक्षशिला) प्राचीन ऐतिहासिक नगरी. An ancient historical city in the extreme north-east of India. पउम० ४, ३८; कुप्र० ५३;

तगरा. स्त्री (तगरा) एक नगरी का नाम The name of city. सुख० २, ८;

तग्गंधिय. त्रि०(तद्गन्धिक) उसके समान गंध.

वाला. Smelling like it. प्रासू० ३४;

तच्च. न० (तत्त्व) सार; परमार्थ. Moral; Gist; essence. आरा० ११५;

तच्चं. अ० (त्रिः) तीन बार. Three times; Thrice. सुर० २,२६;

तज्ज. त्रि (तज्ज) उससे उत्पन्न. Produced by it. धर्मवि० १२७;

तज्जणी. स्त्री० (तर्जनी) प्रथम अंगुली. The index finger. सुपा० १; कुमा०

तट्ठ. त्रि० (त्रस्त) (१) डरा हुआ; भीत. Afraid; Frightened. हे० २,१३६; कुमा०

तट्ठि. पुं० (त्वष्टृ) तक्षक; विश्वकर्मा. A carpenter. गउड०

तडक्कर. पुं० (तटत्कार) चमकारा. Glitter; A gleam. 'तडितडक्करों' सुपा० १३३;

तडतडा. स्त्री० (तडतडा) तड़ तड़ आवाज. A sound like Tad-Tad. स० २५७;

तडिआ. स्त्री० (तडित्) बिजली. Lightning. प्रामा०

तडिकेस. पुं० (तडित्केश) राक्षस वंश का एक राजा; एक लंकापति. A king of a giant family. पउम० ६, ६६;

तडिणी. स्त्री० (तटिनी) नदी; तरंगिणी. A river. सण०

तडिम. न० (तडिम) (१) भित्ति; भींत. A wall. (२) पाषाण आदि से बंधा हुआ भूमि तल. Paved ground. से० २,२; (३) द्वार के ऊपर का भाग. The upper part of a door. से० १२,६०;

तडिवेअ. पुं० (तडिद्वेग) विद्याधर वंश का एक राजा. A king of Vidyadhar lineage. पउम० ५, १८;

तड्डुविअ-तड्डिअ. त्रि० (तत) विस्तीर्ण; फैला हुआ. Spread. पाअ० महा० कुमा० सुर० ३,७२;

तड्डु. स्त्री० (तर्दु) काठ की कडछी. A spoon of wood. प्राकृ० २०;

तणइल्ल. त्रि० (तृणवत्) तृण वाला. Grassy. गउड०

तणया. स्त्री० (तनया) लड़की; पुत्री. A daughter. कुमा०

तणराय. पुं० (तृणराज) तालवृक्ष; ताड़ का पेड़. The palm tree. गउड०

तणिअ. त्रि० (तत) विस्तीर्ण. Spread. कुमा०

तणुआअरअ. त्रि० (तनुत्वकारक) कृशता उपजाने वाला; दौर्बल्य-जनक. One that weakens; Enervating. गा० ३४८;

तणुइअ. त्रि० (तनूकृत) दुर्बल किया हुआ; कृश किया हुआ. Enfeebled; Weakened. गा० १२२; पउम० १६, ४;

तणुईकय. त्रि० (तनूकृत) पतला किया हुआ. Thinned; Rarefied. पाअ०

तणुजम्म. पुं० (तनुजन्मन्) पुत्र. A son. धर्मवि० १४८;

तणुब्भव. त्रि० (तनूद्भव) (१) शरीर से उत्पन्न. Produced by the body. (२) पुं० लड़का. A son. भवि०

तणुब्भवा. स्त्री० (तनूद्भवा) लड़की. A daughter. भवि०

तणुभू. पुं० स्त्री० (तनुभू) (१) पुत्र; लड़का. A son. (२) पुत्री; लड़की. A daughter. आक०

तणुरुह. पुं० न० (तनुरुह) (१) केश; बाल. Hair, रंभा० (२) पुं० पुत्र; लड़का. Son. भवि०

तणू. स्त्री० (तनू) शरीर; काया. Body. गा० ७४८; पाअ० दं० ५; —रुह. पुं० न० (रुह) केश. Hair. उप० ५६७ टी;

तणूअ. त्रि० (तनूज) (१) शरीर से उत्पन्न. Produced by a body. (२) पुं० पुत्र. लड़का; पुत्र. Son. उप० ६८६;

तएणय. पुं॰ (तर्णक) वत्स; बछड़ा. Calf. पाश्र॰ गा॰ १६; गउड॰

तएहाइश्र. त्रि॰ (तृष्णित) तृषातुर. Very thirsty. धर्मवि॰ १४१;

तएहालु. त्रि॰ (तृष्णावत्) तृष्णा वाला; प्यासा. Thirsty. 'समरतएहालू' पउम॰ ८, ८७; ८, ४७;

तत्त. पुं॰ (तप्त) (१) तीसरी नरक- भूमि का एक नरक-स्थान An abode of the third hell. देवेन्द्र॰ ८; (२) प्रथम नरक-भूमि का एक नरक-स्थान. An abode of the first hell. देवेन्द्र॰ ४;

तत्त. श्र॰ (तत्र) वहां, There. —**भव-होनं.** त्रि॰ (भवत्) पूज्य ऐसे श्राप. Your honour. पि॰ २९३; श्रभि॰ ५६;

तत्तश्रो. श्र॰ (तत्त्वतस्) वस्तुतः; Really; Truly; In fact. उप॰ ६८६;

तत्तएणु. त्रि॰ (तत्त्वज्ञ) तत्त्व का जानकार A philosopher. पंचा॰ १;

तत्तिल्ल. त्रि॰ (तृप्तिमत्) तृप्ति-युक्त. Ambitious. राज॰

तत्थभव. त्रि॰ (तत्रभवत्) पूज्य ऐसे श्राप. Your honour. पि॰ २९३;

तत्थय. त्रि॰ (तत्रत्य) वहां का रहने वाला. One who lives there. उप॰ ५९७ टी;

तत्थरि. पुं॰(त्रस्तरि) नय-विशेष. A standpoint. 'तत्थरिनएण ठविश्रा' श्रबु॰ ४;

तदीय. त्रि॰ (त्वदीय) तुम्हारा. Thy; Your. महा॰

तप्प. न॰ (तल्प) शय्या; बिछौना. Bed. पाश्र॰

तप्पज्ज. न॰ (तात्पर्य) तात्पर्य. Moral; Essence. राज॰

तप्पण. स्त्री॰ न॰ (तर्पण) तृप्ति-करण; प्रीणन. Satisfying; Pleasing. सुपा॰ ११३;

तप्पर. त्रि॰ (तत्पर) श्रासक्त. Devotedly attached to; Enchanted. दे॰ ५,२०;

तब्भूम. त्रि॰ (तद्भौम) उसी भूमि में उत्पन्न. Produced in that field; Born in the same land. बृह॰ १;

तमंग. पुं॰(तमङ्ग) मतवारण; घर का बरण्डा. Verandah. सुर॰ १३, १५६;

तमंधयार. पुं॰ (तमोन्धकार) प्रबल श्रंधकार. Deep darkness; Pitch darkness. पउम॰ १७, १०;

तमय. पुं॰ (तमक) (१) चौथे नरक का एक नरक स्थान. An abode of the fourth hell. देवेन्द्र॰ १०; (२) पाँचवीं नरक भूमि का एक नरक-स्थान. An abode of the fifth hell. देवेन्द्र॰ ११;

तमस्सई. स्त्री॰ (तमस्वती) घोर श्रन्धकार वाली रात. Pitch dark night. बृह॰ १;

तमिस. पुं॰ (तमिस्र) पांचवें नरक का एक नरक-स्थान. An abode of the fifth hell. देवेन्द्र॰ ११;

तमी. स्त्री॰ (तमी) रात्रि; रात. Night. गउड॰

तम्मिर. त्रि॰ (तमिन्) खेद करनेवाला. One who feels remorse; Repentant; Pentinent. गा॰ ५८६;

तय. न॰ (त्रय) तीन का समूह; त्रिक. A trio; An aggregate of three. चउ॰ ४५; श्रा॰ २८;

तयाणि-तयाणिं. श्र॰ (तदानीम्) उस समय At that time. पि॰ ३५८; हे॰ १, १०१;

तरंगवई. स्त्री॰ (तरङ्गवती) (१) एक नायिका. A dancing girl. (२) कथा ग्रन्थ-विशेष. A volume of stories. दंस॰ ३;

तरंगि. त्रि॰ (तरङ्गिन्) तरंग युक्त. Having waves; Wavy. गउड॰ कप्पू॰

तरंगिश्र. त्रि॰ (तरङ्गित) तरंग-युक्त. Having waves; Wavy. गउड॰ से॰ ८,११; सुपा॰

१५७; —**नाह**. पुं० (नाथ) समुद्र; सागर. Sea. वज्जा० १५६;

तरंगिणी. स्त्री० (तरङ्गिणी) नदी; सरिता. River. प्रासू० ६६; गउड० सुपा० ५३८; —समुद्र; सागर. Sea. वज्जा० १५६;

तरणि. पुं० (तरणि) (१) सूर्य; रवि. Sun. कुमा० (२) घृतकुमारी का पेड़. A kind of vegetable. (३) अर्क वृत्त; अकवन वृत्त. Name of a tree. हे० १, ३१;

तरलण. न० (तरलन) तरल करना; हिलाना To shake; Liquify. कप्पू०

तरलाविश्र. त्रि० (तरलित) चंचल किया हुआ. Shaken; Trembled; Liquefied; Liquid. गउड० भवि०

तरलि. त्रि० (तरलिन्) हिलाने वाला. One that shakes. कप्पू०

तरलिश्र. त्रि० (तरलित) चंचल किया हुआ. Shaken. गा० ७८; उप० पृ० ३३० सार्ध० ११५;

तरसा. अ० (तरसा) शीघ्र; जल्दी. Speedily. सुपा० ५८२;

तरा स्त्री० (त्वरा) जल्दी; शीघ्रता. Quickness; Haste. पाअ०

तरिहि. अ० (तर्हि) तो; तब. Then. सुर० १, १३२; ११, ७१;

तरुणिम. पुं० स्त्री० (तरुणिमन्) यौवन; जवानी. Youthfulness. कप्प०

तल. न० (तल) स्वरूप. Natural state or condition. कप्प० कुमा० —**प्पहार**. पुं०(प्रहार) तमाचा; चपेटा. Slap on the face. हे० —**वट्ट**. न० (पट्ट) बिछौने की चद्दर. A bed sheet. वज्जा० १०४;—**वट्ट**. न० (पत्र) ताड़ वृत्त की पत्ती. Leaf of a palm tree. वज्जा० १०४;

तलविंट-तलवेंट-तलवोंट. न० (तालवृन्त) व्यञ्जन; पंखा. Fan. हे० १, ६७; प्राप्र०

तलाई. स्त्री० (तड़ागिका) छोटा तालाब. A puddle; A small pond. कुमा०

तलिण. त्रि० (तलिन) (१) तुच्छ; क्षुद्र. Insignificant; Trifling. से० १०,७; (२) दुर्बल. Week. पाअ०

तलिमा. स्त्री० (तलिमा) वाद्य विशेष. A kind of musical instrument. विशे० ७८टी;

तल्लक. पुं० (तल्लक) सुरा-विशेष. A kind of liquor. राज०

तवण. पुं० (तपन) (२) रावण का एक प्रधान सुभट. The leading warrior of Ravana. से० १३, ८५; (२) न० शिखर-विशेष. Summit. दीव० (३) तीसरी नरक भूमि का एक नरक स्थान. An abode of the third hell. देवेन्द्र० ८;

तवणिज्ज. पुं० न० (तपनीय) एक देव विमान. A celestail aerial car. देवेन्द्र० १३२;

तविश्र. त्रि० (तपित) तीसरी नरक-भूमि का एक नरक स्थान. An abode of the third hell. देवेन्द्र० ८;

तविश्रा. स्त्री० (तापिका) तवा का हाथ. A handle of an iron pan. दे० १,१६३;

तसण. न० (त्रसन) (१) स्पन्दन; चलन; हिलन. Trembling. राज०

तसिश्र. त्रि० (तृषित) तृषातुर; पिपासित. Thirsty. रयण० ८४;

तसेयर. त्रि० (त्रसेतर) एकेन्द्रिय जीव; स्थावर प्राणी. An insect having one sense. सुपा० १६८;

तह. अ० (तथा) (१) और; तथा. And. हे० १, ६७; (२) पाद-पूर्ति में प्रयुक्त किया जाता अव्यय. An expletive adverb. निसी० चू० १;

ता. अ० (तदा) तब; उस समय. At that time; Then. रंभा० कुमा० सण०

ता. अ०(तर्हि) तो; तब. Then. रंभा० कुमा०

ता. स्त्री० (ता) लक्ष्मी. The goddess of wealth; Riches. सुर० १६, ४८;

ताअप्प. न० (तादात्म्य) तद्रूपता; अभेद; अभिन्नता. Unity; Similarity. प्राकृ० २४;

ताइ. त्रि० (त्यागिन्) त्याग करने वाला. One that abandones. गा० २३०;

ताइ. पुं० (त्रायिन्) मुनि; साधु. A saint. दसनि० २,९;

ताइअ. त्रि० (त्रात) रक्षित. Protected. उव०

ताड. पुं० (ताल) ताड़ का पेड़. The palm tree. स० २५६;

ताडंक. पुं० (ताडङ्क) कान का आभूषण विशेष: कुण्डल. An ornament of ears. कप्पू० कुमा०

ताडाविय. त्रि० (ताडित) पिटवाया गया. Caused to beat. सपा० २८८;

ताडिअ. त्रि० (ताडित) (१) जिसका ताड़न किया गया हो वह; पीटा हुआ. Who is beaten. पाअ० (२) जिसका गुणाकार किया गया हो वह. What is multiplied. आ० ९;

ताडी. स्त्री० (ताडी) वृक्ष विशेष. A kind of tree. गउड०

ताणव. न० (तानव) कृशता; दुर्बलता. Leanness; Weakness; Disability. किरात० १५;

ताणिअ. त्रि० (तानित) ताना हुआ. Stretched. ती० १५;

तादत्थ. न० (तादर्थ्य) तदर्थ-भाव; उसके लिए. For it. श्रावक० १२४; १२७;

तादवत्थ. न० (तादवस्थ्य) स्वरूप का अभ्रंश; वही अवस्था; अभिन्न-रूपता, Unity. धर्मसं० ४०४; ४०५; ४१९;

तामसत्थ. न० (तामसास्त्र) कृष्ण वर्ण का अस्त्र विशेष. A kind of black weapon. पउम० ८,५०;

तायण. न० (त्राण) रक्षण. Protection. धर्मवि० १२८;

तार. त्रि० (तार) (१) निर्मल; स्वच्छ. Pure; Clear. से० ९, ४२; (२) चमकता; देदीप्यमान. Shining. पाअ० (३) अति ऊँचा. Very high. से० ६, ४; (४) पुं० वानर विशेष. Monkey. से० १, ३४; (५) चौथे नरक का एक स्थान. An abode of the fourth hell. देवेन्द्र० १०; (६) शुद्ध-मोती. A natural pearl. (७) प्रणव; ओंकार. The mystic name of the Hindu triad the word 'Om'. (८) माया-बीज; 'ह्रीं' अक्षर The word 'Hrin'; The source of unreality. (९) तरण; तैरना. To swim. हे० १, १७७;—वई. स्त्री० (वत्ती) राज-कन्या. A princess. आचू० ४.

तारंग. न० (तारङ्ग) तरंग-समूह. A multitude of waves. से० ९, ४२;

तारग. त्रि० (तारक) तारने वाला; पार उतारने वाला. Saviour. उप० पृ० ३२;

तारा. स्त्री० (तारा) (१) आंख की पुतली. The pupil of the eye. गा० ४११; ४३५; (२) बौद्धों की शासन देवी. A commanding goddess of Budhism. कुप्र० ४४२;—यण. न० (अयन) कनीनिका का चलना; आंखकी पुतली का हिलन. Motion of the pupil of an eye. सुपा० १८७;

ताराउर. नं० (तारापुर) तारंगा स्थान. The place of Taranga. कुप्र० ४४२;

ताराचंद. पुं० (ताराचन्द्र) एक राजकुमार. Name of a prince. धम्म० ७२ टी;

तारातणय. पुं० (तारातनय) वानर विशेष; अङ्गद. Name of a monkey; Angada. से० १३, ९७;

तारापहु. पुं० (ताराप्रभु) चन्द्रमा. Moon.

उप० ३२०;

तारामेत्ती. स्त्री० (तारामैत्री) निःस्वार्थ मित्रता. Selfless friendship. कप्पू०

तारावइ. पुं० (तारापति) चन्द्रमा. Moon. गउड०

तारि. त्रि० (तारिन्) तारने वाला. A saviour. सम्मत्त० २३०;

तारी. स्त्री० (तारी) तारक-जातीय देवी. A goddess of Taraka caste. प्रव० १६४;

तारुअ. त्रि० (तारक) तारने वाला. Saviour. चेइय० ५२१;

ताल. पुं० (ताल) चपेटा; तमाचा. A slap on the face. से० ६, ५६;

तालंक. पुं० स्त्री० (ताडङ्क) कुण्डल; कान का आभूषण-विशेष. An ornament of ears. (२) छन्द विशेष. A kind of verse. पिंग०

तालंकि. पुं० स्त्री० (तालङ्किन्) छन्द विशेष. A particular verse. पिंग०

तालग. न० (तालक) ताला; द्वार बन्द करने का यन्त्र. Lock. उप० ३३६ टी;

तालज्झय. पुं० (तालध्वज) (१) बलदेव. Baldev. आवम० (२) नृप विशेष. The king. दंस० १; (३) शत्रुञ्जय पहाड़. The shetrunjaya mountain. ती० १;

ताला. अ० (तदा) उस समय. At that time. हे० ३, ६५; काप्र० ५२१;

तालिअंटिर. त्रि० (भ्रमयितृ) घुमाने वाला. One who turns. कुमा०

ताली. स्त्री० (ताली) (१) वृक्ष-विशेष. A kind of tree. चारु० ६३; (२) छन्द विशेष. A verse. पिंग० —पत्त. न० (पत्र) तालवृक्ष की पत्ती का बना हुआ पंखा. A fan of the palm-tree-leaves. चारु० ६३;

ताव. पुं० (ताप) (१) संताप; दुःख. Affliction. आव० ४; (२) सूर्य; रवि. Sun. —दिसा. स्त्री० (दिश्) सूर्य-तापित दिशा. A direction warmed by the sun-shine. राज०

तावअ. त्रि० (तावक) त्वदीय; तुम्हारा. Yours; Your. अच्चु० ५३;

तावण. न० (तापन) (१) गरम करना; तपाना. To heat; To warm. निसी० चू० १; (२) पुं० इक्ष्वाकु वंश का एक राजा. A king of the Ikswaku lineage. पउम० ५, ५; (३) चौथा नरक-भूमि का एक नरक स्थान. A dwelling of the fourth hell. देवेन्द्र० ८; (४) तपाने वाला. A heater. त्रि० ६७;

तावसा. स्त्री० (तापसा) जैनमुनिओंकी एक शाखा. A sect of the Jaina saints. कप्प०

ताविआ. स्त्री० (तापिका) (१) तवा; पूआ आदि पकाने का पात्र. A griddle. (२) कढ़ाही; छोटा कड़ाह. A large deep concave pan. आवम०

तावी. स्त्री० (तापी) नदी-विशेष. Name of a river. पउम० ३५, १; गा० २३६;

तासिअ. त्रि० (त्रासित) जिसको त्रास उपजाया गया हो वह. The oppressed. भवि०

ति. अ० (त्रिः) तीन बार. Three times. Thrice. ओघ० ५४२;

तिअ. त्रि० (त्रिज) तीन से उत्पन्न होने वाला. Produced by three. राज०

तिअंकर. पुं० (त्रिकंकर) स्वनाम ख्यात एक जैन मुनि. A Jaina saint. राज०

तिअडा. स्त्री० (त्रिजटा) स्वनाम ख्यात एक राक्षसी. A giantess so called. से० ११, ८७;

तिअणुअ. न० (त्र्यणुक) तीन परमाणुओं से बना हुआ द्रव्य. A substance made of three molecules. सम्म० १३६;

तिअभंगी. स्त्री० (त्रिभङ्गी) छन्द-विशेष. A kind of verse. पिंग०

तिअय. न०(त्रितय) तीन का समूह. A trio; An aggregate of three. विशे० १४३२;

तिअलुक्क-तिअलोय. न० (त्रैलोक्य) तीन जगत्-स्वर्ग, मर्त्य और पाताल लोक. Three worlds i.e. the heaven, the earth and the hell. धर्मा० ६०; लहुअ० ६;

तिअस्. पुं० (त्रिदश) देव; देवता. A god. कुमा० सुर० १, ६; —**गअ.** पुं० (गज) ऐरावत हाथी; इन्द्र का हाथी. An elephant of Indra. से० ६, ६१; —**नाह.** पुं०(नाथ) इन्द्र. The lord of gods. उप० ६८६ टी; सुपा० ४४; —**पहु.** पुं० (प्रभु) इन्द्र; देव-नायक. The commanding god. सुपा० ४७, १७६; —**रिसि.** पुं० (ऋषि) नारद मुनि. Narada; A celestial sage. कुम्र० २७३; —**विलया.** स्त्री० (वनिता) देवी; स्त्री देवता. A goddess. सुपा० २६७; —**सरि.** स्त्री० (सरित्) गंगा नदी. The Ganges. कुम्र० ५; —**सेल.** पुं० (शैल) मेरु पर्वत. The mount Meru. सुपा० ४८;

तिअसंजअ. पुं० (त्रिकसंयत) एक राजर्षि. A king sage. पउम० ५, ५१;

तिअससूरि. पुं० (त्रिदशसूरि) बृहस्पति. The preceptor of gods. सम्मत्त० १२०;

तिणीकय. त्रि० (तृणीकृत) तृण तुल्य माना हुआ. Insignificant. कुम्र० ५;

तिअसीस. पुं० (त्रिदशेश) इन्द्र; देव-नायक. The lord of gods. हे० १, १०;

तिआमा. स्त्री० (त्रियामा) रात्रि; रात; Night. अच्चु० ४६;

तिइज्ज-तिइय. त्रि० (तृतीय) तीसरा. Third. पि० ४४६; संक्षि० २०;

तिउक्खर. न० (त्रिपुष्कर) वाद्य-विशेष. A kind of musical instrument. अजि० ३१;

तिउण. त्रि० (त्रिगुण) सत्व, रजस् और तमस् गुण वाला. Having three qualities incidental to created beings namely Satva, Rajas and Tamas. अच्चु० ३०;

तिउर. न० (त्रिपुर) एक विद्याधर नगर. A Vidyadhar city. इक० (२) असुर विशेष. Name of a demon. त्रि० ६४;

तिउरी. स्त्री० (त्रिपुरी) नगरी-विशेष; चेदि देश की राजधानी. City, capital of the Chedi country. कुमा०

तिंत. त्रि० (तीमित) भीजा हुआ. Wet. स० ३३२; हे० ४, ४३१;

तिंतिणी. स्त्री० (तिन्तिणी) चिंचा; इम्ली का पेड़. The tamarind tree. अभि० ७१;

तिंदुइणी. स्त्री० (तिन्दुकिनी) वृक्ष-विशेष. A kind of tree. कुम्र० १०२;

तिकूड. पुं० (त्रिकूट) लंका के समीप का एक पहाड़; सुवेल पर्वत. The mount Suwel near Lanka (Ceylon). पउम० ५, १२७; —**सामिय.** पुं०(स्वामिन्) सुवेरु पर्वत का स्वामी रावण. King Ravana. पउम० ६५, २१;

तिक्ख. त्रि० (तीक्ष्ण) (१) तेज; तीखा; पैना. Pointed; Sharpened. महा० गा० ५०४; (२) सूक्ष्म. Atomic. (३) (३) चोखा; शुद्ध. Pure. कुमा० (४) क्रोधी; गरम प्रकृति वाला. Haughty; Wrathful. (५) उत्साही. Zealous; Ardent. (६) आलस्य रहित. Active. (७) चतुर; दक्ष. Dexterous; Skilful. (८) विष; जहर. Poison. (९) लोहा. Iron. (१०) युद्ध; संग्राम. A battle; A war. (११) शस्त्र; हथियार. A weapon. (१२) समुद्र का नोन. The salt of a sea. (१३) यवक्षार. The carbonate of potassium.

(१४) श्वेत कुष्ट. White leprosy. (१५) ज्योतिष-प्रसिद्ध तीक्ष्ण-गण, यथा अश्लेषा, आर्द्रा, ज्येष्टा, और मूल नक्षत्र. The severe class (in Astro.) viz Ashlesha; Ardra, Jyestha and Mula constellation. हे० २, ७५; ८२;

तिक्खण. न० (तीक्ष्णन) तेज-करण; उत्तेजन. Encouragement; Support. कुमा०

तिखंड. त्रि० (त्रिखण्ड) तीन खण्ड वाला. Having three parts. उप० ९८६ टी;

तिखंडाहिवइ. पुं० (त्रिखण्डाधिपति) अर्ध चक्रवर्ती राजा; वासुदेव. Vasudeva. पउम० ६१, २६;

तिगसंपुरण. न० (त्रिकसंपूर्ण) लगातार तीस दिन का उपवास. Fast for thirty consecutive days. संबोध० ५८;

तिग्ग. त्रि०(तिग्म) तीक्ष्ण; तेज. Sharpened; Pointed. हे० २, ६२;

तिग्घ. त्रि० (तिघ्न) तिगुना; तीन गुना. Three-fold. राज०

तिचत्ता. स्त्री० (त्रिचत्वारिंशत्) तेतालीस. Forty-three. क० गं० ४, ५५;

तिचूड. पुं० (त्रिचूड) विद्याधर वंश का एक राजा. A king of the Vidyadhar lineage. पउम० ५, ४५;

तिजड. पुं० (त्रिजट) विद्याधर वंश के एक राजा का नाम A name of the Vidyadhar family. पउम० १०, २०; (२) राक्षस वंश का एक राजा. A king of the demon lineage. पउम० ५, २६२;

तिजामा-तिजामी. स्त्री० (त्रियामा) रात्रि; रात. A night. कुप्र० २४७; रंभा०

तिज्ज. त्रि० (तार्य) तैरने योग्य. Worthy of being saved. भास० ९३;

तिण्ण. त्रि० (तीर्ण) शक्त; समर्थ. Able; Powerful. से० ११, २१;

तिण्ण. न० (स्तैन्य) चोरी. A theft. उप० ५९७ टी;

तितउ. पुं० (तितउ) चालनी; आखा; छानने का पात्र. A sieve. प्रामा०

तित्तिअ. त्रि० (तावत्) उतना. That much. हे० २, १५६;

तित्तिल. त्रि० (तावत्) उतना. That much. षड्०

तित्थ. न० (तीर्थं) (१) दर्शन; मत. A system of philosophy. सम्म० ८; विशे० १०४०; (२) प्रथम गणधर. The first Ganadhar. नंदी० १३० टी;

तित्थि. त्रि० (तीर्थिन्) (१) दार्शनिक; दर्शन शास्त्र का विद्वान्. A philosopher. (२) किसी दर्शन का अनुयायी. A follower of any philosophy, गु० ३;

तित्थिअ. त्रि० (तीर्थिक) देखो 'तित्थि' शब्द. Vide 'तित्थि' प्रवो० ७४;

तित्थीय. त्रि० (तीर्थीय) देखो 'तित्थि' शब्द. Vide 'तित्थि' विशे० ३१९६;

तित्थेसर. पुं० (तीर्थेश्वर) जिनदेव; जिन भगवान्. A Tirthankar; Jineshvara. सुपा० ५१;८६;२६०;

तिदिव. नं० (त्रिदिव) स्वर्ग; देव-लोक. The heaven. सुपा० १४२; कुप्र० ३२०;

तिपह. न० (त्रिपथ) जहां तीन रास्ते एकत्रित होते हों वह स्थान. The place where three roads meet. राज०

तिपायण. न० (त्रिपातन) (१) शरीर इन्द्रिय और प्राण इन तीनों का नाश. Destruction of three things e.g. the body, senses, and life. (२) मन, बचन और काया का विनाश. The destruction of the mind, speech and body. पिंड०

तिपुंड. न०(त्रिपुण्ड्र) तिलक विशेष. A kind of sign on the forehead. स० ६;

तिपुर. पुं॰ (त्रिपुर) (१) दानव विशेष. The demon. (२) तीन नगर. The three towns. राज॰

तिपुरा. स्त्री॰ (त्रिपुरा) विद्या-विशेष. A particular science. सुपा॰ ३६७;

तिप्प. त्रि॰ (तृप्त) संतुष्ट. Satisfied; Pleased; Contented. हे॰ १, १२८;

तिप्प. पुं॰ न॰ (त्रेप) अपान आदि धोने की क्रिया; शौच. To go to privy; ablution. गच्छ॰ २, ३२;

तिप्पाय. न॰ (त्रिपाद) तप विशेष; नीत्री. A kind of religious austerity. संबोध॰ ५८;

तिभंगी. स्त्री॰ (त्रिभङ्गी) छन्द विशेष. A kind of verse. पिंग॰

तिमिंगिलि. पुं॰ (तिमिङ्गिलि) मत्स्य की एक जाति. A kind of fish. पउम॰ २२, ८३;

तिमिर. न॰ (तिमिर) (१) निकाचित कर्म. A firm Karmic-bondage. धर्म॰ २; (२) अल्पज्ञान. A little knowledge. (३) अज्ञान. Ignorance. आचू॰ ५;

तिमिस पुं॰ (तिमिष) एक प्रकार का पौधा; पेठा; कुम्हड़ा. A kind of plant. कप्पू॰

तिम्मिअ. त्रि॰ (स्तिमित) आर्द्र; गीला. Wet. दे॰ १, ३७;

तिया. स्त्री॰ (स्त्रिका) स्त्री; महिला. A woman; A lady. सुख॰ ४, ६;

तिरक्करिणी-तिरक्खरिणी. स्त्री॰(तिरस्करिणी) यवनिका; परदा. A curtain. पि॰ ३०६; अभि॰ १८६;

तिरक्कार. पुं॰ (तिरस्कार) तिरस्कार; अपमान; अवहेलना. Dishonour; Disrespect. Insult. प्रबो॰ ४१; सुपा॰ १४४;

तिरत्त. न॰ (त्रिरात्र) तीन रात. Three nights. 'किंपुण तिरत्तं' कुप्र॰ ११८; स॰ ३४२;

तिरि-तिरिअं. अ॰ (तिर्यक्) तिरछा; टेढ़ा. Curved. प्राकृ॰ ८०; १६;

तिरिच्छी. स्त्री॰ (तिरश्ची) तिर्यक्-स्त्री. A female animal. कुमा॰

तिरोहिअ. त्रि॰ (तिरोहित) अन्तर्हित; आच्छादित. Concealed; Hidden; Covered. राज॰

तिलइअ. त्रि॰ (तिलकित) तिलक की तरह आचरित; विभूषित. Decorated; Ornamented. धर्म॰ ६;

तिलग-य. न॰ (तिलक) (१) पुष्प विशेष. A kind of flower. कुमा॰ (२) एक विद्याधर नगर. A Vidyadhar city. इक॰

तिलंग. पुं॰ (तिलङ्ग) देश विशेष; एक भारतीय दक्षिण देश. The deccan region of India. कुमा॰ इक॰

तिलकुट्टी. स्त्री॰ (तिलकुट्टी) तिल की बनी हुई एक भोज्य वस्तु. The sesame sweet-meat. धर्म॰ २;

तिलमल्ली. स्त्री॰ (तिलमल्ली) एक खाद्य वस्तु. An eatable. धर्म॰ २;

तिलवट्टी. स्त्री॰ (तिलपर्पटी) तिल की बनी हुई एक खाद्य वस्तु. The sesame eatable. प्रव॰ ४ टी;

तिलेल्ल. न॰ (तिलतैल) तिल का तेल. The sesame-oil. कुमा॰

तिलोअण. पुं॰ (त्रिलोचन) महादेव; शिव. Mahadeo; God Shiva. श्रा॰ २८; पउम॰ ५, १२२; पिंग॰

तिलोत्तमा. स्त्री॰ (तिलोत्तमा) एक स्वर्गीय अप्सरा. A female celestial dancer. उप॰ ७६८ टी; महा॰

तिल्ल. न॰ (तिल्ल) छन्द-विशेष. A kind of verse. पिंग॰

तिल्लग. त्रि॰ (तैलक) तेल बेचने वाला. An oil-seller. बृह॰ १;

तिल्लोदा. स्त्री० (तैलोदा) नदी-विशेष. A river so called. निसी० चू० १;

तिवग्ग. पुं० (त्रिवर्ग) (१) लोक, वेद और समय इन तीन का वर्ग. A class of the world, Vedas and time. (२) सूत्र, अर्थ और उन दोनों का समूह. A collection of scriptures with meaning. आचू० १; आवमं०

तिवरण. पुं० (त्रिपर्ण) पलाश वृक्ष. A kind of the wild tree. कुमा०

तिवरणी. स्त्री० (त्रिवर्णी) एक महौषधि. A kind of medicine. ती० ५;

तिवय. त्रि० (त्रिपद) तीन पांव वाला. Three-legged. दे० ८, १;

तिवहआ. स्त्री० (त्रिपथगा) गंगा नदी. The Ganges. से० ६, ८; अच्चु० ३;

तिविक्कम. पुं० (त्रिविक्रम) विष्णुकुमार नामक एक प्रसिद्ध जैन मुनि. A well-known Jaina saint named Vishnu Kumar. धर्मवि० ८६;

तिसंकु. पुं० (त्रिशङ्कु) सूर्यवंशीय एक राजा. A king of the solar lineage. अभि० ८२;

तिसंथ. त्रि० (त्रिसंस्थ) तीन बार सुनने से अच्छी तरह याद कर लेने की शक्ति वाला. Able to repeat the same after hearing three times. धर्मसं० १२०७;

तिसट्ठ. त्रि० (त्रिषष्ट) त्रेसठवां; ६३वां. The sixty-third. पउम० ६३, ७३;

तिसट्ठि स्त्री० (त्रिषष्टि) त्रेसठ; ६३. Sixty-three. भवि०

तिसत्त. त्रि० ब० (त्रिसप्तन्) एक्कीस. Twenty one. आ० ६;

तिसरिय. न० (त्रिसरिक) (१) तीन सरा वाला हार. Three lined necklace. कप्प० (२) वाद्य-विशेष. A kind of musical instrument. पउम० ११३, ११;

तिसिर. पुं० व. (त्रिशिरस्) (१) देश-विशेष. The country. पउम० ९८, ६५; (२) पुं० नृप-विशेष. The king. पउम० ९९, ४९; (३) रावण का एक पुत्र. A son of Ravana. से० १२, ५६;

तिसीस. पुं० (त्रिशीर्ष) देव-विशेष. A kind of gods. दीव०

तिसूलपाणि. पुं० (त्रिशूलपाणि) महादेव; शिव. Mahadeo; God Shiva. (२) त्रिशूल को हाथ में रखने वाला सुभट. A warrior with the three-pointed spear in his hand. पउम० ५९, २५;

तिहत्तर. त्रि० (त्रिसप्तत) तिहत्तरवां; ७३ वां. The seventy third. पउम० ७३, ३६;

तीमण. न० (तीमन) कढ़ी; खाद्य-विशेष. Curry. सण०

तीमिअ. त्रि० (तीमित) आर्द्र; गीला. Wet; Moistened. कुप्र० ३७३;

तीरट्ठ. पुं० (तीरस्थ) साधु; मुनि; श्रमण. A saint; A sage. दसनि० २, ९;

तीसम. त्रि० (त्रिंश) तीसवां. Thirtieth. भवि०

तीसिया. स्त्री० (त्रिंशिका) तीस वर्ष के उम्र की स्त्री. A female, thirty years old. वव० ७;

तुंग. पुं० (तुङ्ग) छन्द विशेष. A particular verse. पिंग०

तुंगार. पुं० (तुङ्गार) अग्निकोण का पवन. The south-east wind. आवम०

तुंगिम. पुं० स्त्री० (तुङ्गिमन्) ऊँचाई; उच्चत्व. Height; Loftiness. सुपा० १२४; वज्जा० १५०; कप्पू० सण०

तुंगीय. पुं० (तुङ्गीय) पर्वत-विशेष. A particular mountain. सुर० १, २००;

तुंद. न० (तुन्द) उदर; पेट. The stomach;

The belly. उप० ७२८ टी;

तुंववण. न० (तुम्बवन) संनिवेश विशेष; एक गांव का नाम. A village so called. सार्ध० २५;

तुंविणी. स्त्री० (तुम्बिनी) वल्ली विशेष. A particular creeper. हे०४, ४२७;राज०

तुंबी स्त्री० (तुम्बी) जैन साधुओं का एक पात्र; तरपनी. A vessel of Jaina saint. सुपा० ६४१;

तुच्छिम. पुं०स्त्री०(तुच्छत्व) तुच्छता. Insignificance; Meanness. वज्जा० १५६;

तुट्ट. त्रि० (त्रुटित) टूटा हुआ; छिन्न; खण्डित. Broken. स० ७१८; सुक्त० १७;

तुट्टिअ. त्रि० (त्रुटित) छिन्न; खण्डित. Broken. कुमा०

तुट्टिर. त्रि० (त्रुटितृ) टूटने वाला. Brittle. कुमा० सण०

तुट्ठि. स्त्री०(तुष्टि) कृपा; मेहरबानी. Favour; Kindness. कुम्म० १;

तुडि. स्त्री० (त्रुटि) (१) न्यूनता; कमी. Deficiency. (२) दोष; दूषण. A fault. हे० ४, ३९०; (३) संदेह, संशय. A doubt; Suspician. सुर० ३, १९१;

तुडिअ. त्रि० (त्रुटित) टूटा हुआ; विच्छिन्न. Shattered to pieces. अच्चु० ३३; दे० १, १५६; सुपा ८५;

तुण्णण. न० (तुन्नन) फटे हुए वस्त्र का सन्धान. Sewing the torn garments. उप० पृ० ४१३;

तुण्हिअ. अ०(तूष्णीम्) मौन, चुपकी. Silence; Taciturnity. भवि०

तुन्नार. पुं०(तुन्नकार) रफू करने वाला; शिल्पी. A carder; A darner. धर्मवि० ७३;

तुमंतुम. त्रि० (त्वंत्वम्) तूकारे से बात करने वाला. Addressing disrespectfully with thou; Theeing and thouing. संबोध० १७;

तुमुल. पुं० (तुमुल) (१) लोम-हर्षण युद्ध; भयानक संग्राम. A terrible fight; A horrible war. गउड० (२) न० शोरगुल. Noise; Disturbance. पाअ०

तुम्हकेर. त्रि० (त्वदीय) तेरा. Thy; Thine. कुमा०

तुम्हकेर. त्रि० (युष्मदीय) आपका; तुम्हारा. Your; Yours. हे० १, २४६; २, १४७;

तुम्हेच्चय. त्रि० (यौष्माक) आपका; तुम्हारा. Your; Yours. हे० २, १४९; कुमा० षड्०

तुरंग. पुं० (तुरङ्ग) रामचन्द्रका एक सुभट. A warrior of Ramachandra. पउम० ५९, ३८;

तुरंगिआ. स्त्री० (तुरङ्गिका) घोड़ी. A mare. पाअ०

तुर-तुरा. स्त्री० (त्वरा) शीघ्रता; जल्दी. Speed; Haste. दे० ५, १६;

तुरय. पुं० (तुरग) छन्द विशेष. A particular verse. पिंग०

तुरावंत. त्रि० (त्वरावत्) त्वरायुक्त; त्वरा वाला. Speedy; Hasty. से० ४, ३०;

तुरिअनिद्दा. स्त्री० (तुर्यनिद्रा) मरणदशा. The death-bed. उप० पृ० १४३;

तुरुक्क. पुं० (तुरुष्क) (१) देश विशेष; तुर्किस्तान. Turkistan, a country. (२) त्रि० तुर्किस्तान का. Relating to Turkistan. स० १३;

तुरुक्की. स्त्री० (तुरुष्की) लिपि विशेष. A kind of the alphabet. विशे० ४६४टी;

तुलण. न० (तुलन) तौलना; तोलन. Weighing. कप्पू० वज्जा०१५७;

तुलणा. स्त्री० (तुलना) तौल; वजन. Weight. धर्मवि०६;

तुलय. त्रि० (तोलक) तौलने वाला. A weigher; A weigh man. सुपा०१९७;

तुलसिआ. स्त्री० (तुलसिका) लता विशेष; तुलसी. A holy plant of Tulsi; Holy basil. कुमा०

तुला. स्त्री० (तुला) राशि विशेष. Librae; The seventh sign in zodiac which the sun enters at the autumnal equinox in September. सुपा०३६; **—सम.** त्रि० (सम) राग द्वेष रहित; मध्यस्थ Free from passions; Impartial. बृह० ६;

तुलिअ. त्रि० (तुलित) (१) उठाया हुआ; ऊंचा किया हुआ. Lifted. से० ६, २०; (२) गुना हुआ. Multiplied. राज०

तुवट्ट. पुं० (त्वग्वर्त) शयन; लेटना. Sleeping. वव० ४;

तुहिण. न० (तुहिन) हिम; तुषार. Snow; Ice. पाअ० **—इरि.** पुं० (गिरि) हिमालय पर्वत. The Himalayas. गउड० **—कर.** पुं० (कर) चन्द्रमा. The moon. कप्पू०

तूयरी. स्त्री० (तूवरी) रहर. A kind of pulse. पिंड० ६२३;

तूरवइ. पुं० (तूर्यपति) नटों का मुखिया. The head of dancers. बृह० १;

तूरविअ. त्रि० (त्वरित) जिसको शीघ्रता कराई गई हो वह. Caused to haste. से० १२,८३;

तूरिअ. पुं० (तौर्यिक) वाद्य बजाने वाला. A musician. स० ७०५;

तूलिल्ल. त्रि० (तूलिकावत्) तसवीर बनाने की कलम वाला; कूर्चिका युक्त. Having a painting-brush. गउड०

तेअ. पुं० (तेजस्) (१) प्रताप. Majesty; Dignity; Prowess. (२) महात्म्य; प्रभाव. Awe. (३) वल; पराक्रम. Strength. कुमा०

तेअण. न० (तेजन) (१) तेज करना; पैनाना. Sharpenning. (२) उत्तेजन. Encouragement. हे० ४, १०४; (३) त्रि० उत्तेजित करने वाला. An encourager. कुमा०

तअविअ. त्रि० (प्रदीप्त) (१) जला हुआ. Burnt. कुमा० (२) चमका हुआ; उद्दीप्त. Glistened; Glittered. पाअ०

तेअविअ. त्रि० (तेजित) तेज किया हुआ. Sharpened. दे० ८, १३;

तेअस्सि. पुं० (तेजस्विन्) इक्ष्वाकु वंश के एक राजा का नाम. A king of the Ekshvakur lireage. पउम० ५, ५;

तेआ. स्त्री० (त्रेता) युग विशेष; दूसरा युग. The second of the four Yugas of the Hindus. ती० २६;

तेइच्छी. स्त्री० (चिकित्सा-चैकित्सी) प्रतीकार; इलाज. A remedy; Cure. कप्प०

तेइज्जग. त्रि० (तार्तीयीक) (१) तीसरा. The third. (२) ज्वर-विशेष; तीसरे २ दिन पर आता ज्वर. The intermittant fever. उत्तनि० ३;

तेंदु-तेंदुअ-ग. पुं० (तिन्दुक) गेंद; कन्दुक. A ball. पउम० १५,१३;

तेज. पुं० (तेज) देश विशेष. A particular country. सम्मत्त० २१६;

तेजपाल. पुं० (तेजपाल) गुजरात के राजा वीरधवल का एक यशस्वी मंत्री. A renowned minister of Virdhaval, a king of Gujarat. ती० २;

तेजलपुर. न० (तेजलपुर) गिरनार पर्वत के पास मंत्री तेजपाल का बसाया हुआ नगर. A city eastablished by the minister Tejapala near the mount Girnar. ती० २;

तेण. अ० (तेन) लक्षण-सूचक अव्यय. A characterizing adverb. हे० १, १८३; कुमा०

तेणप्पओग. पुं॰ (स्तेनप्रयोग) (१) चोर को चोरी करने के लिए प्रेरणा करना. To instigate a thief to steal. (२) चोरी के साधनों का दान या विक्रय. To give or sell the implements for stealing. धर्म॰ २;

तेणी. स्त्री॰ (स्तेना) चोर-स्त्री. A wife of a thief. सम्मत्त॰ १६१;

तेण्हाइअ. त्रि॰ (तृष्णित) तृष्णा-युक्त; प्यासा. Thirsty. से॰ १३, ३६;

तेतलि. पुं॰ (तेतलिन्) धरणेन्द्र के गन्धर्व सेना का नायक. The commander of an army of celestial choristers of Dharendra. इक॰

तेत्तिअ. त्रि॰ (तावत्) उतना. That much. प्राप्र॰ गउड॰ गा॰ ७१; कुमा॰

तेत्तिल. त्रि॰ (तावत्) उतना. That much. हे॰ २, १५७; कुमा॰

तेत्तिल. न॰ (तैतिल) ज्योतिष-प्रसिद्ध करण-विशेष. A Karana (a division of the day) famous in astrology. सूयनि॰ ११;

तेद्दह. त्रि॰ (तावत्) उतना. That much. हे॰ २,१५७; प्राप्र॰ षड्॰ कुमा॰

तेमासिअ. त्रि॰ (त्रैमासिक) (१) तीन मास में होने वाला. One occurs during three months. (२) तीन मास संबन्धी. Relating to three months. सूर॰ ६, २११; १४, २२८;

तेर. त्रि॰ (त्रयोदश) तेरहवां. Thirteenth. कम्म॰ ६,१६;

तेरसुत्तरसय. त्रि॰ (त्रयोदशोत्तरशततम) एक सौ तेरहवां; ११३ वां. One hundred and thirteenth. पउम॰ ११३,७२;

तेरासि. पुं॰ (त्रैराशिक) नपुंसक. An impotent person. पिंड॰ ५७३;

तेलंग. पुं॰ व॰ (तैलङ्ग) (१) देश-विशेष. A particular country. (२) पुं॰ स्त्री॰ देश विशेष का निवासी मनुष्य. An inhabitant of that country. पिंग॰

तेलाडी. स्त्री॰ (तैलाटी) कीट-विशेष; गंधोली. An insect. दे॰ ७,८४;

तेल्लपाइया. स्त्री॰ (तैलपायिका) क्षुद्र जन्तु विशेष. An insect. आवम॰

तेल्लिअ. पुं॰ (तैलिक) तेली; तेल बेचने वाला. An oil-man. वव॰ ६;

तेवण्णासा. स्त्री॰ (त्रिपञ्चाशत्) त्रेपन; ५३; Fifty three. प्राकृ॰ ३१;

तो. अ॰ (तदा) तब; उस समय. Then; At that time. कुमा॰

तोटय. न॰ (त्रोटक) छन्द विशेष. A particular verse. पिंग॰

तोड. पुं॰ (त्रोट) त्रुटि, A defect. उप॰ पृ॰ १८;

तोडिअ. त्रि॰ (त्रोटित) तोड़ा हुआ. Broken. महा॰ सण॰

तोणीर. पुं॰ न॰ (तूणीर) शरधि; भाथा. An arrow case; A quiver. पाअ॰ हे॰ १, १२४; भवि॰

तोमर. न॰ (तोमर) छन्द-विशेष. A particular verse. पिंग॰

तोलण. न॰ (तोलन) तौल करना; तौलना; नाप करना. Weighing राज॰

तोल्ल. न॰ (तौल्य-तौल) तौल; वजन. Weighed. कुप्र॰ १४६;

तोलिय. त्रि॰ (तोलित) तौला हुआ. Weighed. महा॰

तोसयर. त्रि॰ (तोषकर) संतोष कारक. Satisfactory. काल॰

तोसलिय. पुं॰ (तोसलिक) तोसलि ग्राम का अधीश क्षत्रिय. A ruling Kshatriya of Tosali village. आवम॰

थ

थ. पुं० (थ) दन्त-स्थानीय व्यञ्जन-विशेष. A particular dental consonant. प्राप० प्रामा०

थइअ. त्रि० (स्थगित) आच्छादित; ढका हुआ. Covered; Concealed. से० ५, ४३; गा० ५७०;

थइआइत्त. पुं० (स्थगिकावत्) ताम्बूल-पात्र-वाहक नौकर. A servant who carries betel-leaf box. कुप्र० ७१;

थइआधर. पुं० (स्थगिकाधर) ताम्बूल पात्र का वाहक नौकर. A servant who carries betel-leaf box. सुपा० १०७;

थउड. न० (स्थपुट) (१) विषम और उन्नत प्रदेश. Uneven region. (२) त्रि० नीचा ऊँचा. Uneven. गउड०

थउडिअ. त्रि० (स्थपुटित) विषम और उन्नत प्रदेश वाला. Having difficult and lofty region. (२) नीचा-ऊँचा प्रदेश वाला. Having uneven district. गउड०

थंभविज्जा. स्त्री० (स्तम्भविद्या) स्तब्ध करने की विद्या. Magical skill of stupefying. सुपा० ४६३;

थंभण. न० (स्तम्भन) गुजरात का एक नगर; खंभात. Cambay, a city of Gujrat. ती०५१;—**पुर.** न०(पुर) नगर विशेष खंभात. A city named Cambay. सिग्ध०१;

थंभणिया. स्त्री० (स्तम्भनिका) विद्या विशेष. A kind of science. धर्मवि० १२४;

थक्क. त्रि० (स्थित) रहा हुआ. Stayed; Situated. कुमा० वज्जा०३८; सुपा० २३७; आरा० ७७; सट्ठि० ६;

थक्किअ. त्रि० (श्रान्त) थका हुआ. Fatigued; Weary; Tired. पिंग०

थड्ढ. त्रि० (स्तब्ध) (१) निश्चल. Fixed; Immovable. (२) अभिमानी; गर्विष्ठ. Insolent; Arrogant. सुपा० ४३७; ५८२;

थड्ढिअ. त्रि० (स्तम्भित) स्तब्ध किया हुआ. Brought to a stand. (२) स्तब्ध; निश्चल. Insensible; Motionless. (३) न० गुरु-वन्दन का एक दोष; अकड़ रह कर गुरु को किया जाता प्रणाम. A fault in saluting the spiritual teacher. गुभा० २३;

थण. पुं० (स्तन) कुच; पयोधर; थन. A nipple; A pap. कुमा० काप्र० १६१; —**जीवि.** त्रि० (जीविन्) स्तन-पान कर निभने वाला बालक. A child living on sucking; A suckling. श्रा० १४; —**वई.** स्त्री० (वती) बड़े स्तन वाली. A female having big breasts. गउड०—**विसारि.** त्रि० (विसारिन्) स्तन पर फैलने वाला. Spreading on breasts. गउड०—**सुत्त.** न० (सूत्र) उरः-सूत्र. A necklace of pearls hanging over the breast.—**हर.** पुं० (भर) स्तन का बोझ. The weight or heaviness of breasts. हे० १, १८६;

थणंधय. पुं० (स्तनन्धय) स्तन पान करने वाला बालक; छोटा बच्चा. A small child; An infant; A suckling. सुर० १०, ३७; अच्चु० ६३;

थणण. न० (स्तनन) आक्रोश; अभिशाप. A curse; A malediction. राज०

थणय. पुं० (स्तनक) दूसरी नरक-भूमि का एक नरक स्थान. An abode of the second hell. देवेन्द्र० ६;

थणलोलुअ. पुं० (स्तनलोलुप) दूसरी नरक भूमि का एक नरक-स्थान. A dwelling of the second hell. देवेन्द्र० ७;

थणिश्र. पुं० (स्तनित) एक नरक-स्थान. A dwelling in a hell. देवेन्द्र० ६; २६;

थणिल्ल. त्रि० (स्तनवत्) स्तन वाला. Having breasts. कप्पू०

थणुल्लश्र. पुं० (स्तनक) छोटा स्तन. A small teat. गउड०

थन्न. न० (स्तन्य) स्तन का दूध. Milk of breasts; Breast-milk.—**जीवि.** त्रि० (जीविन्) छोटा बच्चा. A small young one. सुपा० ६१६;

थप्पण. न० (स्थापन) न्यास; न्यसन. Depositing; Establishment. कुम्र० ११७;

थप्पिश्र. त्रि० (स्थापित) रक्खा हुआ; न्यस्त. Deposited; Established. पिंग०

थय. त्रि० (स्तृत) व्याप्त; भरपूर. Pervaded; Full of. से० १, १;

थयण. न० (स्तवन) स्तुति; स्तवन; गुण-कीर्तन. Praising. श्राव० २;

थरु. पुं० (त्सरु) खड्ग-मुष्टि. A hilt or handle of a sword. दे० ५, २४;

थरुगिण. पुं० (थरुकिन) (१) देश विशेष. A country so called. (२) उस देश का निवासी. An inhabitant of that country. इक०

थल. न० (स्थल) ग्रास लेते समय खुले हुए मुंह की कांक; खुले हुए मुंह की खाली जगह. A hollow place in the open mouth at the time of taking morsel. वव० ७; —**इल्ल.** त्रि० (वत्) स्थल युक्त. Spacious. गउड०—**कुक्कुडियंड.** न० (कुक्कुटयण्ड) कवल प्रक्षेप के लिये खुला हुआ मुख. A mouth opened for taking a morsel. वव० ७;—**चार.** पुं० (चार) जमीन पर चलना. To walk on the ground.—**नलिणी.** स्त्री० (नलिनी) जमीन में होने वाला कमल का गाछ. A lotus-plant growing in ground. कुमा०

थलीघोडय. पुं० (स्थलीघोटक) पशु विशेष. A kind of beast. वव० ७;

थल्लिया. स्त्री० (स्थालिका) थलिया; छोटा थाल; भोजन करने का बरतन. A large plate. पउम० २०, १६६;

थवइ. पुं० (स्थपति) वर्धकि; बढ़ई. A carpenter. दे० २, २२;

थवणिया. स्त्री० (स्थापनिका) न्यास; जमा रखी हुई वस्तु. Capital; Deposited. सुपा० २७५;

थविय. त्रि० (स्थापित) न्यस्त; निहित. Deposited. भवि०

थविय. त्रि० (स्तुत) जिसकी स्तुति की गई हो वह; श्लाघित. Praised; Eulogized. सुपा० ३४३;

थविर. त्रि० (स्थविर) वृद्ध; बूढ़ा. Old; Aged. धर्मवि० १३४;

थाइणी. स्त्री० (स्थायिनी) वर्ष वर्ष पर प्रसव करने वाली घोड़ी. A mare delivering every year. राज०

थाणय. न० (स्थानक) आलवाल; कियारी. A basin for water near the root of a tree. दे० ५, २७;

थाणीय. त्रि० (स्थानीय) स्थानापन्न. Reached to a place; Officiating. स० ६६७;

थाणु. पुं० (स्थाणु) (१) महादेव; शिव. Mahadeo; Shiva. हे० २, ७; कुमा० पाश्र० (२) खीला. A nail. (३) स्तम्भ. A pillar. राज०

थाणेसर. न० (स्थानेश्वर) समुद्र के किनारे पर का एक शहर. A city on the sea-shore. उप० ७२८ टी; स० १४८;

थावण. न० (स्थापन) न्यास; आधान. Placing; Depositing. स० २१३;

थिअ. त्रि० (स्थित) रहा हुआ. Stayed; Situated. स० २७०; विशे० १०३५; भवि०

थिण्ण. त्रि० (स्त्यान) कठिन; जमा हुआ. Collected into a mass; Congealed. हे० १, ७४; २, ९९; से० २, ३०;

थिवुग. पुं० (स्तिबुक) कन्द-विशेष. A kind of tuberous root. सुख० ३६, ९९;

थिवुग-थिवुय. पुं० (स्तिबुक) जल-बिन्दु. A drop of water. विशे० ७०४; ७०५; **—संकम.** पुं० (संक्रम) कर्म प्रकृतियों का आपस में संक्रमण विशेष. Transition of Karmic natures among themselves. पंचा० ५;

थिमिअ. त्रि० (स्तिमित) मन्थर; धीमा. Slow. पाअ०

थिरिम. पुं०स्त्री० (स्थैर्य) स्थिरता. Firmness; Stability; Steadiness. सण०

थुअ. त्रि० (स्तुत) जिसकी स्तुति की गई हो वह; प्रशंसित Praised; Eulogized. धण० ५०; अजि० १८;

थुइवाय. पुं० (स्तुतिवाद) प्रशंसा-वचन. A laudatory speech; Panegyric. चेइय० ७४४;

थुक्क. न० (थूत्कृत) थूक; कफ; खखार. Spittle; Saliva. दे० ४, ४१;

थुक्किअ. त्रि० (थूत्कृत) थूका हुआ. Spitted. सुपा० ३४९;

थुणण. न० (स्तवन) गुण-कीर्तन; स्तुति. Praise; Commendation. सुपा० ३७;

थुणाग. पुं० (स्थूणाक) शन्निवेश विशेष; ग्राम-विशेष. A particular village आवम०

थुणिर. त्रि० (स्तोतृ) स्तुति करने वाला. One who praises. काल०

थुत्त. न० (स्तोत्र) स्तुति-पाठ. Praise; Reciting of praises. भवि०

थुत्थुक्कारिय. त्रि० (थुथुत्कारित) थुतकारा हुआ; तिरस्कृत; अपमानित. Despised; Scorned; Insulted. भवि०

थुथूक्कार. पुं० (थुथूत्कार) तिरस्कार. Hatred; Contempt; Disdain. प्रयौ० ८१;

थुल्ल. त्रि० (स्थुल) मोटा; तगड़ा. Fat; Stout; Corpulent. पिंड० ४२६;

थुवअ. त्रि० (स्तावक) स्तुति करने वाला. A praiser; Panegyrist. हे० १, ७५;

थुवण. न० (स्तवन) स्तुति; स्तव. Praise; Laudation. कुप्र०

थेअ. त्रि० (स्थेय) (१) रहने योग्य. Inhabitable. (२) जो रह सकता हो. One who can live. (३) पुं० फैसला करने वाला; न्यायाधीश. A judge. हे० ४, २६७;

थेण. पुं० (स्तेन) चोर; तस्कर. A thief. हे० १, १४७;

थेरिअ. न० (स्थैर्य) स्थिरता. Steadiness; Stability; Firmness. कुमा०

थोभ-थोभय. पुं० (स्तोभ-क) 'च' 'वै' आदि निरर्थक अव्यय का प्रयोग. An use of useless adverbs. च, वै etc. बृह० १, विशे० ९९९ टी;

द

दइअ. त्रि० (दयित) अभीष्ट; वाञ्छित. Desired; Wished. सुर० ३, २३८; **—यम.** त्रि० (तम) अत्यन्त प्रिय. Exceedingly loved. (२) पुं० पति; भर्त्ता. A husband. पउम० ७७, ९२;

दइच्च. पुं० (दैत्य) दानव; असुर. A demon; An evil spirit. हे० १, १५१; कुमा० पाअ० **—गुरु.** पुं० (गुरु) शुक्र.

The planet Venus; Name of the preceptor of demons. पाश्र०

दइन्न. न०(दैन्य) दीनता; गरीबपन. Poverty; Miserable-state. हे० १,१५१;

दइव पुं० न० (दैव) दैव; भाग्य; अदृष्ट; प्रारब्ध. Fate; Destiny; Fortune. 'अहवा कुविश्रो दइवो' सुर० ८,३४; हे० १,१५३; कुमा० महा० पउम० २८,६०;

दइविग. त्रि० (दैविक) देव- सम्बन्धी; दिव्य. Relating to the gods; Divine. स० ५०६;

दंठि. त्रि० (दंष्ट्रिन्) बडे दांत वाला; हिंसक जन्तु A wild boar; A savage animal; A beast of pray. नाट-वेणी०२४;

दंड. पुं० (दण्ड) (१) दुःख-जनक; परिताप जनक. Painful; Troublesome. (२) छन्द विशेष. A particular verse. पिंग० (३) एक जैन उपासक का नाम. A name of a Jain Upasaka. संथा०६१; (४) दण्ड- नायक; सेनापति. A general. ववा० १; **—जुज्झ.** न० (युद्ध) (१) यष्टि-युद्ध. Stick against stick; Fighting with sticks and staves; Cudgelling. **—लत्तिश्र.** त्रि० (लात) दण्ड देने वाला. One who inflicts a punishment;One who inflicts a fine. ववा०१; **–पासिग.** पुं०(पाशिक) कोतवाल. A police magistrate. कुम्र० १५५; स० २६५; उप० १०३१ टी; **–रास.** पुं० (रास) एक प्रकार का नाच. A kind of dance. कप्पू०

दंडश्रल. पुं० (दण्डकल) छन्द-विशेष. A kind of verse. पिंग०

दंडग–दंडय. पुं० (दण्डक) (१) कर्ण-कुण्डल नगर का एक राजा. A king of Karna Kundla city. पउम० १, १६; (२) दण्डाकार वाक्य पद्धति; ग्रन्थांश-विशेष. A sentence in the form of a stick. राज० (३) न० दक्षिण भारत का एक प्रसिद्ध जंगल. A famous forest of the Deccan (India). पउम० ३१,२५; **–गिरि.** पुं० (गिरि) पर्वत विशेष. A mountain. पउम० ४२, १४;

दंडलइश्र. त्रि०(दण्डलातिक) दण्ड लेने वाला. One who exacts a fine ववा० १;

दंडारक्खिग. पुं० (दण्डारक्षिक) दण्ड धारी प्रतीहार. A door-keeper with a staff. निसी० चू० ६;

दंडारएण. न० (दण्डारण्य) दक्षिण भारत का एक प्रसिद्ध जंगल. A renowned forest of the Deccan (India) पउम० ४१, १; ७६, ५;

दंडावण. न० (दण्डन) सजा कराना; निग्रह कराना. Causing to punish. श्रा० १४;

दंडाविश्र. त्रि०(दण्डित) जिसको दण्ड दिलाया गया हो वह. Caused to punish, one chastised. श्रोघ० ५६७ टी;

दंडिश्र. पुं० (दण्डिक) (१) सामन्त राजा. A neighbouring king. प्रव० २६८; (२) राजकुलानुगत पुरुष. A descendant of royal family. प्रव० ६१; (३) दाण्डपाशिक; कोतवाल. A police-magistrate; Kotwal. धर्मसं० ५६६; (४) दण्ड वाला. Punished. ववा० ४, (५) पुं० दण्ड-दाता; अपराध विचार-कर्त्ता. One who inflicts a punishment. ववा० १;

दंडिश्र. त्रि० (दण्डित) जिसको सजा दी गई हो वह. Punished. सुपा० ४६२;

दंत. त्रि० (ददत्) दान करता; देता. One giving; Donor. पिंड० ५६४;

दंत. त्रि० (दान्त) (१) जिसका दमन किया गया हो वह; वश में किया हुआ. Restrained; Briddled. प्रासू० १६९; (२) दो उपवास; बेला. Two fasts. संबोध० ५८;

दंतच्छुअ. पुं०(दन्तच्छद) ओष्ठ; होठ. A lip. पाअ०

दंतपुर. न०(दन्तपुर) नगर विशेष. A particular city. वव० १;

दंतवलहिया. स्त्री० (दन्तवलभिका) उद्यानविशेष. A garden. स० ७०;

दंति. पुं०(दन्तिन्) पर्वत-विशेष. A mountain so called. पउम० १९,६;

दंतुर. त्रि०(दन्तुर) (१) उन्नत दांतवाला; जिसके दाँत उभड़ खाभड़ हों. Having long and projecting teeth.(२)ऊँचा नीचा स्थान; विषम स्थान. An uneven place. (३)आगे आया हुआ; आगे निकल आया,हुआ. Projected. कप्पू०

दंतुरिय. त्रि० (दन्तुरित) देखो 'दन्तुर' शब्द. Vide 'दंतुर'. उप० १०३१ टी० सुपा० २००;

दंद. पुं० (द्वन्द्व) (१) कलह; क्लेश. Quarrel; Strife. (२) युद्ध; संग्राम. War; Battle; Contest. सुपा० १४७; कुमा०

दंपइ. पुं० व० (दम्पति) स्त्री पुरुष का युगल; पति-पत्नी. A couple; husband and wife. सिरि० २४८;

दंभ. पुं० (दम्भ) (१) माया; कपट. Deceit; Fraud. हे० १, १२७; (२) छन्द विशेष. A particular verse. पिंग०(३) ठगाई; वञ्चना. A deceit; Trickery. प्रव० २;

दंभग. त्रि०(दम्भक) दम्भी; ठग. Rogue. सुख० २, १७;

दंभोलि. पुं०(दम्भोलि) वज्र. A thunderbolt; कुप्र० २७०;

दंस. पुं० (दंश) दंतक्षत; सर्प या अन्य किसी विषैले कीड़े का काटा हुआ घाव. A sting; A bite. हे० १, २६० टी०;

दंसग. त्रि० (दर्शक) दिखलाने वाला. One who shows; exhibitioner. स०४८१;

दंसण. न० (दंशन) दांत से काटना. Biting or crushing with teeth; Chewing. से० १, १७;

दंसणि. त्रि० (दर्शनिन्) किसी धर्म का अनुयायी. A follower of a religion. सुपा० ४६६; (२) दार्शनिक; दर्शन शास्त्र का जानकार. One familiar with the systems of philosophy. कुप्र० २६; कुम्मा० २१;

दंसावण. न० (दर्शन) दिखाना. To show. उप० २११ टी;

दंसाविअ. त्रि० (दर्शित) दिखलाया हुआ. Shown; Displayed. सुपा० ३८६;

दक्क. त्रि० (दष्ट) जो दांत से काटा गया हो वह. Bitten. पड्०

दक्ख. पुं० (दक्ष) भगवान् मुनिसुव्रत स्वामी का एक पौत्र. A grandson of Lord Munisuwrata. पउम० २१, २७;

दक्खण. न० (दर्शन) (१) अवलोकन; निरीक्षण. Observation; Inspection. (२) देखनेवाला; निरीक्षक. One who sees; Inspector. कुमा०

दक्खविअ. त्रि० (दर्शित) दिखलाया हुआ. Shown. पाअ० कुमा०

दक्खा. स्त्री० (द्राक्षा) (१) वल्ली-विशेष; दाख का पेड़. A creeper of grapes; Vine. (२) फल विशेष; दाख; अंगूर. Grape. कप्पू० सुपा० २६७; ५३६;

दक्खायणी. स्त्री० (दाक्षायणी) गौरी; शिवपत्नी. Parvati; Gauri; wife of Lord Shiva. पाअ०

दक्खिण. त्रि० (दक्षिण) (१) दक्षिण दिशा में स्थित. Situated in the south. सुर० ३, १८; गउड० (२) निपुण; चतुर.

Skilld; Proficient. प्रामा० (३) हितकर; अनुकूल. Favourable. (४) अपसव्य; वामेतर; दाहिना. Right. कुमा० **—पच्छिमा.** स्त्री० (पश्चिमा) दक्षिण और पश्चिम के बीच की दिशा; नैऋत कोण. South-west direction. आवम० **—पुव्वा.** स्त्री०(पूर्वा) अग्नि कोण. South-east direction. चंद० १;

दक्खिणा. स्त्री० (दक्षिणा) (१) दक्षिण दिशा. The south. जो० १; (२) दक्षिण देश. Southern Country. कप्पू० **—कंखि.** त्रि० (काङ्क्षिन्) दक्षिणा का अभिलाषी. Desirous of the Deccan. पउम०३०, ६३; **—यण.** न० (यन) (१) सूर्य का दक्षिण दिशा में गमन. Inclination or Passing of the Sun towards the South. The fist half of the year in which the sun moves from the south to the north; the Summer Solstice. (२) कर्क की संक्रान्ति से धन की संक्रान्ति तक के छः मास का काल. The second half of the year in which the sun moves from the north to the south; the winter solstice. जो० १;

दक्खिण्ण. न० न० (दाक्षिण्य) (१) उदारता; औदार्य. Generosity; Liberality. (२) सरलता; मार्दव. Gentleness; Frankness; Straightness. सुर० १, ६५; २, ६२; प्रासू० ८; (३) अनुकूलता. Favourableness; Agreeableness. दंस० २;

दक्खिय. त्रि० (दर्शित) दिखलाया हुआ. Shown. भवि०

दट्ठंतिय. त्रि० (दार्ष्टान्तिक) जिस पर दृष्टान्त दिया गया हो वह अर्थ. Thing some explained or illustrated by an example. उप० पृ० १४३;

दढ. त्रि० (दृढ) (१) अति-निबिड़; प्रगाढ़. Dense; Impervious. (२) कठोर; कठिन. Hard; Harsh. पंचा० ४; (३) क्रि० वि० अतिशय; अत्यन्त. Excessive; Much. पंचा० १, ७; **—धिइय.** त्रि० (धृतिक) अतिशय धैर्य वाला. Having excessive patience. पउम० २६, २२; **—मूढ.** त्रि० (मूढ) नितान्त मूर्ख. Exeedingly foolish. दे० १, ४;

दढभूमि. स्त्री० (दृढभूमि) एक गांव का नाम. Name of a village. आवम०

दढिअ. त्रि० (दृढित) दृढ किया हुआ. Fixed; Confirmed. कुमा०

दत्त. त्रि० (दत्त) न्यस्त; स्थापित. Established; Placed. (२) पुं० स्वनाम-ख्यात एक श्रेष्ठि-पुत्र. A son of a wealthy man. उप० ५६२; ७६८ टी; (३) एक जैन मुनि. A Jaina saint. आक०(४) एक जैन आचार्य. A Jaina preceptor. कुप्र० ६;

दत्त. न० (दात्र) दांती; घास काटने की हंसिया. An instrument of grass cutting or sickle. दे० १, १४;

दत्तिय. पुं० (दत्रिक) वायु-पूर्ण चर्म. Leather full of air. राज०

दत्तिया. स्त्री० (दात्रिका) (१) छोटी दांती, घास काटने का शस्त्र विशेष. A small scythe. राज० (२) दान देने वाली स्त्री. A female donor. चारू० २;

दद्दुर. पुं० (दर्दुर) (१) वाद्य-विशेष. A kind of musical instrument. गउड० (२) प्रहार; आघात. A blow; धर्मवि० ८५;

दद्दुल. त्रि० (दद्रुमत्) दाद रोग वाला. Having ringworm. सिरि० ११६;

दप्पि. त्रि० (दर्पिन्) अभिमानी; गर्विष्ठ.

Arrogant; Proud. कप्पू॰

दप्पिअ. त्रि॰ (दर्पिक) दर्प-जनित. Produced by arrogance. उवर॰ १३१;

दप्पुल्ल. त्रि॰ (दर्पवत्) अहंकार वाला. Arrogant; Insolent. हे॰ २, १५९; षड्॰

दब्भिय. न॰ (दार्भिक) गोत्र-विशेष. Name of a lineage. सू॰ प॰ १०, १६ टी;

दमग. त्रि॰ (दमक) दमन करने वाला. A tyrant; An oppressor. निसी॰ चू॰ ९;

दमणग-य. पुं॰ न॰ (दमनक) (१) छन्द-विशेष. A particular verse. पिंग॰ (२) गन्ध-द्रव्य-विशेष. A fragrant substance. राज॰

दमधर. पुं॰ (दमधर) एक जैन मुनि का नाम. Name of a Jaina saint. पउम॰ २०, १९३;

दमयंती. स्त्री॰ (दमयन्ती) राजा नल की पत्नी का नाम. The queen of king Nala. पडि॰ कुप्र॰ ५४; ५६;

दमिल. पुं॰ (द्रविड) (१) एक भारतीय देश. A region of India. (२) पुं॰ स्त्री॰ उसके निवासी मनुष्य. An inhabitant of that district. कुप्र॰ १७२; इक॰

दम्म. पुं॰ (द्रम्म) सोने का सिक्का; सोना-मोहर. A gold-coin. उप॰ पृ॰ ३८७; हे॰ ४, ४२२;

दय. न॰ (दक) पानी; जल. Water. वृह॰ १;

दयावर. त्रि॰ (दयावर) दयालु. Kind; Merciful; Compassionate. पउम॰ २६, ४०; उप॰ पृ॰ १९१;

दर. पुं॰ न॰ (दर) (१) गुफा; कन्दरा. Cave. (२) गर्त; गढ़हा. A pit. धर्मवि॰ १४०; (३) भय; डर. Fear; Dread. कुमा॰

दरमलिय. त्रि॰ (मर्दित) आहत; चूर्णित. Beaten; Pounded. भवि॰

दरि. स्त्री॰ (दरि) गुफा; कन्दरा. Cave. —आर. पुं॰ (चर) किंनर. A mythical being with a human figure and the head of a horse. से॰ ९, ४४;

दरिअ. त्रि॰ (दीर्ण) डरा हुआ; भीत. Feared; Frightened. कुमा॰ सुपा॰ ६४५;

दरिआ. स्त्री॰ (दरिका) कन्दरा; गुफा. Den; Cave. नाट-विक्र॰ ८४;

दरिद्द. त्रि॰ (दरिद्रिन्) निर्धन; दीन; गरीब. Poor. 'अम्हे दरिद्दिणो' महा॰ सण॰

दरिद्दिय. त्रि॰ (दरिद्रित) दुःस्थित; जो धन-रहित हुआ हो. Poor and wretched. महा॰ पि॰ २५७;

दरिसणीय. न॰ (दर्शनीय) भेट; उपहार. A present; A gift. सुर॰ १०, ९;

दरिसाणव. न॰ (दर्शन) (१) दर्शन; साक्षात्कार. Observing; Seeing. आव १; (२) त्रि॰ दर्शक; दिखलाने वाला. One who shows. भवि॰

दरिसाव. न॰ (दर्शन) दर्शन; साक्षात्कार. Looking at; Face to face. महा॰ सुपा॰ ११५;

दरिसिअ. त्रि॰ (दर्शित) दिखलाया हुआ. Showed; Displayed. कुमा॰ उव॰

दल. न॰ (दल) (१) सैन्य; लश्कर. Army; A body of troops. कुमा॰ (२) धन; सम्पत्ति. Wealth; Riches. सुपा॰ ६३८;

दलण. न॰ (दलन) (१) पीसना; चूर्णन. Levigating; Pounding. Grinding. सुपा॰ १४; ६१९; (२) चूर्ण करने वाला. One who levigates. सुपा॰ २३४; ४६७; कुप्र॰ १३२; ३८३;

दलिअ. त्रि॰ (दलित) विकसित. Bloomed; Expanded. से॰ १२, १; (२) पीसा हुआ. Levigated; Crushed. पाअ॰ गा॰ ६९१; (३) विदारित; खण्डित. Broken; Torn. सुर॰ ४, १५२

दवद्वा. स्त्री० (द्रवद्रवा) वेग वाली गति. Speedy motion. पउम० ८, १७३;

दवरिया. स्त्री० (दवरिका) छोटी रस्सी. String. विशे०

दवावण. न० (दापन) दिलाना. Causing to give. निसी० चू० २;

दवाविश्र. त्रि० (दापित) दिलाया हुआ. Caused to give. सुपा० १३०; स० १६२; महा० उप० पृ० ३८५; ७२८ टी;

दविश्र त्रि० (द्रवित) द्रव-युक्त; पनीली वस्तु. Liquid; Fluid. श्रोघ०

दविडी. स्त्री० (द्राविडी) लिपि विशेष. A particularal alphabet. विशे० ४६४टी;

दव्व पुं० न० (द्रव्य) (१) गौण; अप्रधान; Subordinate; Secondary; Unessential. (२) बाह्य; अतथ्य. External; Exterior. पंचा० ४; ६; (३) न० योग्यता. Fitness; Propriety. पंचा० ६, १०; —लिंगि. त्रि० (लिङ्गिन्) भेषधारी साधु. A disguised saint. गु० १०; —वेय. पुं० (वेद) पुरुष आदि का बाह्य आकार. The external form of man etc. राज०

दसकंठ. पुं० (दशकण्ठ) रावण; Name of a celebrated demon; King of Lanka. से० १५, ६१;

दसकंधर. पुं० (दशकन्धर) राजा रावण. The king Ravana of Lanka. गउड०

दसग्गीव. पुं० (दशग्रीव) रावण, King Ravana. पउम० ७३, ८;

दसण. न० (दशण) डंश; काटना, Biting; Stinging. प्रव० ३८;

दसणच्छय. पुं० (दशनच्छद) होठ; A lip. सुर० १२, २३४;

दसबल. पुं० (दशबल) भगवान् बुद्ध. Lord Buddha. पाश्र० हे० १, २६२;

दसमासिश्र. त्रि० (दशमाषिक) दस मासे का तौल वाला; दस मासे का परिमाण वाला. Weighing ten Mashas (A kind of weight). कप्पू०

दसवश्रण. पुं० (दशवदन) राजा रावण. King Ravana. से० १०, ५;

दसा. स्त्री० (दशा) (१) सौ वर्ष के प्राणी की दस२ वर्ष की श्रवस्था. A hundred years old creature's course of life after every ten years. दसनि० १; (२) सूत या ऊन का छोटा। श्रौर पतला धागा. A cotton or woollen small and thin thread. श्रोघ० ७२५;

दसाणण. पुं० (दशानन) राक्षसेश्वर रावण. Ravana, a king of demons. से० ३, ६३;

दसुत्तरसय. न० (दशोत्तरशत) (१) एक सौ दस. One hundred and ten. (२) त्रि० एक सौ दसवां; ११०वां. One hundred and tenth. पउम० ११०, ४५;

दहण. पुं० (दहन) श्रग्नि. Fire. उप० पृ० २२; सुपा० ४७४; श्रा० २८;

दहणी स्त्री० (दहनी) विद्या विशेष. A kind of magical skill. पउम० ७, १३८;

दहावण. त्रि० (दाहक) जलाने वाला. One who burns or kindles. सण०

दहि. स्त्री० (दधि) तेला; लगातार तीन दिन का उपवास. Three fasts at a stretch. संबोध० ५८;

दहिमुह. पुं० (दधिमुख) (१) द्वीप-विशेष. A particular island. पउम० ५१, १; (२) एक नगर. City. पउम० ५१, २;

दहिवाहण. पुं० (दधिवाहन) नृप-विशेष. Name of a king. महा०

दहिसर. पुं० (दधिसर) खाद्य द्रव्य-विशेष. A kind of eatable. दे० ३, २६; ५, ३६;

दाइ. त्रि० (दायिन्) दाता; देने वाला. A donor. उप० पृ० १६२;

दाइअ. पुं० (दायिक) (१) पैतृक संपत्ति का हिस्सेदार. A partner of patrimony. उप० पृ० ४७; महा० (२) समान गोत्रीय. A kinsman of the same family. कप्प०

दाइज्जय. न० (देयक) पाणि ग्रहण के समय वधू-वर को दिया जाता द्रव्य. A nuptial present given to the bride and the bride-groom. सिरि० ४६६;

दाडिमी. स्त्री० (दाडिमी) अनार का पेड़. The pomegranate tree. पि० २४०;

दाढि. त्रि० (दंष्ट्रिन्) सूअर; वराह. A wild boar. पउम० ७, १८;

दाण. पुं० न० (दान) हाथी का मद. Ichor or the juice that exudes from the temples of an elephant in rut. पअ० पड्० गउड०

दाणपरमिया. स्त्री० (दानपारमिता) दान; उत्सर्ग; समर्पण. Giving; Granting; Donation. धर्मसं० ७३७;

दाणविरय. पुं० (दानविरत) एक राजा. King. सुपा० १००;

दाथ. त्रि० (द्वाःस्थ) (१) द्वार पर स्थित. Stood on the door. (२) प्रतीहार; चपरासी. A door-keeper. दे० ६, ७२;

दापण. न० (दापन) दिलाना. Causing to give. सत्त० २६ टी;

दामट्ठि. पुं० (दामार्थिन्) सौधर्म देवलोक के इन्द्र के वृषभ-सैन्य का अधिपति देव. A commanding god of the bullock-army of the lord of the Saudharma heaven. इक०

दामवंत. त्रि० (दामन्वत्) माला वाला. Having a garland. कुमा०

दामिय. त्रि० (दामित) संयमित; नियन्त्रित. Restrained; Bridled. सण०

दामोअर. पुं० (दामोदर) श्रीकृष्ण वासुदेव. Shree Krishna Vasudeo. ती० ४;

दारग्गला. स्त्री० (द्वारार्गला) दरवाजे का आगल. The bolt of a door. गा० ३२२;

दारट्ठ-दारत्थ. त्रि० (द्वारस्थ) (१) द्वार में स्थित. Stood in the door. (२) पुं० दरवान; प्रतीहार. A door-keeper. बृह० १;

दारपाल. पुं० (द्वारपाल) दरवान; द्वार-रक्षक. A gate-keepr or janitor or porter. उप० ५३० टी० सुर० १०, १३६; महा०

दारवालय. पुं० (द्वारपालक) दरवान; प्रतीहार. A door-keeper; A janitor. पउम० १७, १६; सुपा० ४६६;

दारय. त्रि० (दारक) विदारण करनेवाला; विध्वंसक. One who destroys. कुम्र० १३०;

दारिअ. त्रि० (दारित) विदारित; फाड़ा हुआ. Torn; Divided; Split; Rent. पाअ०

दारिद्द. न० (दारिद्र्य) आलस्य. Idleness; Laziness. प्रामा०

दारिद्दिय. त्रि० (दारिद्रित) दरिद्रता-प्राप्त; दरिद्र. Indigent; Poor. पउम० ५५, २५;

दारुग्गाम. पुं० (दारुग्राम) ग्राम-विशेष. Village. पउम० ३०, ६०;

दारुण. त्रि० (दारुण) (१) क्रोध-युक्त; रौद्र. Indignant; Wrathful; Fierce. वव० १; (२) कष्ट; दुःख. Evil; Misery; Suffering; Hardship. स० ३२२; (३) दुर्भिक्ष; अकाल. Scarcity of provisions; Dearth; Famine. उप० १३६ टी;

दारुणी. स्त्री० (दारुणी) विद्या-देवी-विशेष. Name of goddess. पउम० ७, १४०;

दारुपुत्तय. पुं० (दारुपुत्रक) कठपुतला. A wooden doll; Puppet. अच्चु० ८२;

दाव. पुं॰ (दाव) (१) वन; जंगल. A forest or jungle. (२) देव; देवता; A god. से॰ ६, ४३; (३) जंगल की अग्नि. A forest-conflagration. पाअ॰ —**अणल.** पुं॰ (अनल) जंगल की आग. A forest-conflagration. सण॰ सुपा॰ १६७; पडि॰—**ग्गि.** पुं॰ (अग्नि) जंगल की आग. A fire in the forest; a forest on fire. सण॰ सुपा॰ १६७; पडि॰

दावण. न॰ (दापण) दिलाना. Causing to give. सुपा॰ ४६६;

दावणया. स्त्री॰ (दापना) दिलाना. To cause to give. स॰ ५१; पडि॰

दाविअ. त्रि॰ (दर्शित) दिखलाया हुआ; प्रदर्शित. Shown; Displayed. पाअ॰ से॰ १, ५३; ५, ८०;

दाविअ. त्रि॰ (दापित) दिलाया हुआ. Caused to give. सुपा॰ २४१;

दाविअ. त्रि॰ (द्रावित) (१) झराया हुआ; टपकाया हुआ. Caused to ooze. (२) नरम किया हुआ. Made soft; Softened. अच्चु॰ ८८;

दास. पुं॰(दर्श) दर्शन; अवलोकन. Looking at; Seeing; Observation. षड्॰

दास. पुं॰ (दास) धीवर. A hunter; A fowler. 'केवट्टो धीवरो दासो' पाअ॰

दासरहि. पुं॰ (दाशरथि) राजा दशरथ का पुत्र रामचन्द्र. Name of Rama, a son of Dasaratha. से॰ १, १४;

दाससच्च. पुं॰(दाससत्य) श्रीकृष्ण. Shree Krishna. अच्चु॰ १७;

दाहण. न॰ (दाहन) जलाना; भस्म कराना. Burning; Reducing to ashes. पउम॰ १०२, १६१;

दाहविय. त्रि॰ (दाहित) जलवाया हुआ; आग लगवाया हुआ. Burnt; हम्मीर॰ २७;

दाहिणपह. पुं॰ (दक्षिणपथ) (१) दक्षिण देश की ओर का रास्ता. A road to the Daccan. (२) दक्षिण देश. The southern part of India; The Deccan. 'गच्छामि दाहिणपहं' पउम॰ ३२, १३;

दाहिणी. स्त्री॰ (दक्षिणा) दक्षिण दिशा. The south. कुमा॰

दि॰ त्रि॰ ब॰ (द्वि) दो; दो की संख्या वाला. Two. हे॰ १, ६४; से॰ ६, ५३;

दिअ. पुं॰ (द्विज)(१) दन्त; दांत. A tooth. (२) ब्राह्मण आदि तीन वर्ण; ब्राह्मण, क्षत्रिय और वैश्य. The first three castes of the Hindus viz. A Brahmana, Kshatriya and Vaishya. (३) वृक्ष विशेष; टिंबरु का पेड़. A kind of tree. हे॰ १. ६४; —**राय.** पुं॰ (राज) (१) उत्तम द्विज. The best Brahmana. (२) चन्द्रमा. The moon, सुपा॰ ४१२; कुम्र॰ १६;

दिअ. पुं॰ (द्विक) काक; कौआ. A crow. उप॰ ७६८ टी;

दिअ. पुं॰ (द्विप) हस्ती; हाथी. An elephant. हे॰ २, ७६;

दिअ. त्रि॰ (हत) हत; मार डाला हुआ. Killed. कुम्र॰ १६;

दिअ. त्रि॰(दित) छिन्न. Cut; Torn; Rent. धम्मो॰ १;

दिअंबर. त्रि॰ (दिगम्बर) नग्न; वस्त्र-रहित. Stark naked; Unclothed. (२) पुं॰ एक जैन संप्रदाय. A Jaina Sampradaya; A Jain sect. भवि॰ उवर॰ १२२; कुम्र॰ ४४३;

दिअस. पुं॰ न॰ (दिवस) दिन; दिवस. A day. गउड॰ पि॰ २६४;—**कर.** पुं॰ (कर) सूर्य; रवि. The sun. से॰ १, ४३; —**नाह.** पुं॰ (नाथ) सूर्य; सूरज. The sun. पउम॰ १४, ८३;

दिउण. त्रि० (द्विगुण) दूना; दुगुना. Two fold; Double; Twice. पि० २९८;

दिक्काण. पुं० (द्रेष्काण) मेष आदि लग्नों का दशवाँ हिस्सा. The tenth part of the Masha etc. (the sign of Aries of the zodiac.) राज०

दिग्घिआ. स्त्री० (दीर्घिका) वापी; सीढ़ी वाला कूप. A large well with steps leading down to the water's edge. स्वप्न० ५९; विक्र० १३६;

दिच्छा. स्त्री० (दित्सा) देने की इच्छा. Desire of giving. कुप्र० २९६;

दिट्ठ. त्रि० (दृष्ट) (१) अभिमत Approved. Accepted; Admitted. (२) ज्ञात; प्रमाण से जाना हुआ. Known; Understood. उप० ८८२; बृह० १; —**पाठि.** त्रि० (पाठिन्) चरक-सुश्रुतादि का जानकार. Knowing or familiar with Charaka and Sushruta. ओघ० ७४;

दिट्ठंतिअ. त्रि० (दार्ष्टान्तिक) जिस पर उदाहरण दिया गया हो वह. Explained by illustration. विशे० १००५ टी;

दिट्ठि. स्त्री० (दृष्टि) तारा, मित्रा आदि योग दृष्टि. Yogic dristi(A kind of vision) called Tara and Mitra. सिरि० ९२३;

दिट्ठिकीव. पुं० (दृष्टिक्लीब) नपुंसक विशेष. A kind of impotent person. निसी० चू० ४;

दिट्ठिबंध. पुं० (दृष्टिबन्ध) नजर बांधना. Fascination or deception of the sight; Jugglery. उप० ७२८ टी;

दिट्ठिराय पुं० (दृष्टिराग) (१) दर्शन राग; अपने धर्म पर अनुराग. Affection for one's own religion. धर्म० २; (२) चाक्षुष स्नेह. Optical love. अभि० ७४;

दिट्ठिल्ल. त्रि० (दृष्टिमत्) प्रशस्त दृष्टि वाला. Having praiseworthy eyes. पउम० २८, २२;

दिट्ठिविस. पुं० (दृष्टिविष) जिसकी दृष्टि में विष हो ऐसा सर्प. A serpent. से० ४, ५०;

दिणइंद. पुं० (दिनेन्द्र) सूर्य; रवि. The sun. सण०

दिणबंधु. पुं० (दिनबन्धु) सूर्य; रवि. The sun. पुप्फ० ३७;

दिणमुह. न० (दिनमुख) प्रभात; प्रातःकाल. Morning; The day-break. पाअ०

दिणरयणिकरी. स्त्री० (दिनरजनिकरी) विद्याविशेष. A kind of magical skill. पउम० ७, १३८;

दिणिंद. पुं० (दिनेन्द्र) सूर्य; रवि. The sun. सुपा० २४०;

दिणेस. पुं० (दिनेश) (१) सूर्य; सूरज. Sun. कप्पू० (२) बारह की संख्या. A number of twelve. विवे० १४४;

दिण्णेल्लय. त्रि० (दत्त) दिया हुआ. Given. ओघ० २२ भा० टी.

दित्त. त्रि० (दीप्त) (१) तीक्ष्णीभूत; निशित. Sharpened; Whetted. लहुअ० ११;

दित्त. त्रि० (दृप्त) (१) मारने वाला. A killer. (२) हानि-कारक. Injurious. ओघ० ३०२;

दित्तिल्ल. त्रि० (दीप्तिमान्) प्रकाश वाला. Bright; Shining. सम्मत्त० १५६;

दिदिक्खा-दिदिच्छा. स्त्री० (दिदृक्षा) देखने की इच्छा. Desire of giving. राज० सुपा० २९४;

दिद्ध. त्रि० (दिग्ध) लिप्त. Smeared; Anointed; Daubed. निसी० चू० १;

दिप्प. त्रि० (दीप्र) चमकने वाला; तेजस्वी. Shining; Brilliant; Radiant. से० १९१;

दिरय. पुं० (द्विरद) हस्ती; हाथी. An elephant. हे० १, ९४;

दिवाइत्ति. पुं० (दिवाकीर्ति) चाण्डाल; भंगी. A pariah; A scavenger. दे० ५, ४१;

दिवाकित्ति, पुं० (दीवाकीर्त्ति) नापित; हजाम A barber. कुप्र० २८८;

दिवामुह. न० (दिवामुख) प्रभात. Morning; Dawn; Day-break. गउड०

दिवायर. पुं० (दिवाकर) (१) सिद्धसेन नामक विख्यात जैन कवि और तार्किक. A well-known poet and philosopher named Siddhasena. (२) पूर्वधर मुनि. A saint versed in Purvas. सम्मत्त० १४१;

दिवायरत्थ. न० (दिवाकरास्त्र) प्रकाश कारक अस्त्र-विशेष. A kind of missile, casting light. पउम० ६१, ४४;

दिविअ. पुं० (द्विविद) वानर-विशेष. A kind of monkey. से० ४, ८; १२, ७२;

दिविज. त्रि० (दिविज) (१) स्वर्ग में उत्पन्न. Born in the heaven. (२) पुं० देव; देवता. A god. अजि० ७;

दिव्व. न० (दिव्य) (१) शपथ विशेष; आरोप को शुद्धिके लिए किया जाता अग्निप्रवेश आदि. A kind of oath; A solemn declaration. उप० ८०४; (२) प्राचीन काल में अपुत्रक राजा की मृत्यु होजाने पर जिस चमत्कार जनक घटना से राज-गद्दी के लिए किसी मनुष्य का निर्वाचन होता था वह हस्ति गर्जन, अश्वहेषा आदि अलौकिक प्रमाण. In the old days, when a king died heirless, any person appointed as a king on the base of wonderful events. The trumpeting of an elephant, neighing of a horse etc. were supernatural proofs. उप० १०३१ टी; (३) तेला; तीन दिन का लगातार उपवास. Three fasts at a time. संबोध० ५८;

—माणुस. न० (मानुष) देव और मनुष्य संबन्धी हकीकतों का जिसमें वर्णन हो ऐसी कथा वस्तु. A story describing the details relating to gods and man. स० २;

दिस. पुं० (दिश) एक देव-विमान. A celestial air-ship. देवेन्द्र० १३१;

दिस. त्रि० (दिश्य) दिशा में उत्पन्न. Produced in any quarter. से० ६, ५०;

दिसआ. स्त्री० (दृषद्) पत्थर; पाषाण. Stone. षड्०

दिसाअक्क. न० (दिशाचक्र) दिशाओं का समूह. A collection of directions. गा० ५३०;

दिसागअ. पुं० (दिग्गज) दिग्-हस्ती. One of the eight elephants said to guard and preside over the eight cardinal points. से० २, ३; १०, ४६;

दिसादंति. पुं० (दिग्दन्तिन्) दिग्-हस्ती. Vide 'दिसागअ'. सुपा० ४८;

दिसामत्त न० (दिङ्मात्र) अत्यल्प; संक्षिप्त. The mere direction or indication; Hint. उप० ४७६;

दिसेभ. पुं० (दिगिभ) दिग्गज; दिग्-हस्ती. Vide 'दिसागअ'. गउड०

दिस्स. त्रि० (दृश्य) देखने योग्य; प्रत्यक्ष ज्ञान का विषय. Visible; Worthy to be seen. धर्मसं० ४२८;

दिहि. स्त्री०(धृति) धैर्य; धीरज. Patience. हे० २, १३१; कुमा०

दिहा. अ० (द्विधा) दो प्रकार. Indeclinable–In two parts; Two kinds; Dilemma. हे० १, ६७;

दिहिम. त्रि० (धृतिमत्) धैर्य-शाली; धीर. Firm; Steady; Resolute. कुमा०

दीव. पुं०(द्वीप) सौराष्ट्र का एक नगर; दीव. A city called Diva in Saurrashtra. प्रव० १११;

दीवअ. न० (दीपक) छन्द विशेष. A particular verse अजि० २६;

दीवराणु. त्रि० (द्वीपज्ञ) द्वीप के मार्ग का जानकार. Knowing the road to Diva. उप० ५६५;

दीवाली. स्त्री० (दीपाली) (१) दीप-पङ्क्ति. A row of lights; Nocturnal illumination. (२) दीवाली; पर्व-विशेष; कार्तिक वदि अमास. The festival called Diwali held on the night of new moon in the Ashvina month. दे० ३, ४३;

दीवावली. स्त्री० (दीपावली) देखो 'दीवाली' शब्द. Vide 'दीवाली'. ती० १९;

दीविअंग. पुं० (दीपिकाङ्ग) कल्प वृक्ष की एक जाति जो अन्धकार को दूर करती है. A kind of tree which removes darkness. पउम० १०२; १२५;

दीवी. स्त्री० (दीपिका) लघु प्रदीप. A small lamp. श्रा० १६;

दीवूसव. पुं० (दीपोत्सव) कार्तिक वदि अमावस; दीवाली. The festival called Diwali held on the night of new moon in the Ashvina. ती० १९;

दीह. पुं०(दीर्घ) (१) दो मात्रा वाला स्वर-वर्ण. Long vowel. पिंग० (२) कोशल देश का एक राजा. A king of Koshala country. उप० पृ० ५८; **—णिद्दा.** स्त्री० (निद्रा) मरण; मौत. The death. राज० **—दंसि.** त्रि० (दर्शिन्) दूरदर्शी; दूरन्देशी. Provident; Prudent; Far-sighted. सुर० ३, ३; सं० ३२; **—दिट्ठि.** त्रि० (दृष्टि) (१) दूर-दर्शी; दूरन्देशी. Provident; Long-sighted. (२) स्त्री० दीर्घ-दर्शिता. Providence; Foresight. धर्म० १;— **पेहि.** त्रि०(प्रेक्षिन्) दूर-दर्शी. Provident; Far-sighted. पउम० २९,२२; ३१,१०६;

दीहंध. त्रि० (दिवसान्ध) दिन को देखने में असमर्थ. Unable to see in the day. प्रासू० १७६;

दीहडक्क. त्रि० (दीर्घदष्ट) जिसको सांप ने काटा हो वह. One who is stung by a serpent. निसी० चू० १;

दीहपट्ठ. पुं०(दीर्घपृष्ठ) यवराज का एक मन्त्री. A minister of Yavraja. बृह० १;

दीहरिय. त्रि० (दीर्घित) लम्बा किया हुआ. Lengthened; Elongated. गउड०

दु. पुं० (द्रु) वृक्ष; पेड़; गाछ. A tree. उर० ५;

दु. अ० (द्विस) दो वार; दो दफा. Two times; Twice. सुर० १६, ५५;

दु. अ० (दुर्) (१) मुश्किली; कठिनाई. Difficulty. (२) निन्दा. Blame; Censure. हे० २, २१७; प्रासू० २५८; सुपा० १४३;

दुअ. त्रि० (द्रुत) पीड़ित; हैरान किया हुआ. Pained; Harassed; Tormented. उप० ३२० टी;

दुअक्खर. त्रि० (द्व्यक्षर) (१) अज्ञान; मूर्ख; अल्पज्ञ. Foolish; Silly. उप० १२९ टी; (२) पुं० स्त्री० दास; नौकर. A servant. पिंड०

दुअणुअ. पुं० (द्व्यणुक) दो परमाणुओं का स्कन्ध. An aggregate or molecule of two atoms. विशे० २१६२;

दुअर. त्रि० (दुष्कर) मुश्किल; कठिनाई से जो किया जा सके वह. Difficult. प्राकृ० २६;

दुअल्ल. न० (दुकूल) (१) वस्त्र; कपड़ा. A cloth; A garment. (२) महिन वस्त्र;

सूक्ष्म वस्त्र. A very fine garment. हे० १, ११९; पाअ०

दुआइ. पुं० (द्विजाति) ब्राह्मण, क्षत्रिय, और वैश्य ये तीन वर्ण. The three castes of Hindus e. g. A Brahman, Kshatriya and Vaishya. हे० १, ९४; २, ७९;

दुउणिअ. त्रि० (द्विगुणित) दूना; दुगुना. Twice; Double; Two-fold. कुमा०

दुंडुभ-दुंदुह. पुं० (दुन्दुभ) (१) सर्प की एक जाति. A kind of serpent. दे० ७, ५१;

दुकम्म. न० (दुष्कर्मन्) पाप; निन्दित काज. Sin; Wicked action. श्रा० २७; भवि०

दुकाल. पुं० (दुष्काल) अकाल. Famine; Dearth. सिरि० ४१;

दुक्कंदिर. त्रि० (दुष्क्रन्दिन्) अत्यन्त आक्रन्द करने वाला. One who laments profusely. भवि.

दुक्कप्प. पुं० (दुष्कल्प) शिथिल साधु का आचरण; पतित साधु का आचार. Conduct of the feeble saint. पंचभा०

दुक्कम्म. न० (दुष्कर्मन्) दुष्ट कर्म; असदाचरण. Wicked action; Bad conduct. सुपा० २८; १२०; ५००;

दुक्करकरण. न० (दुष्करकरण) पांच दिन का लगातार उपवास. Five fasts at a time. संबोध० ५८;

दुक्कुल. न० (दुष्कुल) निन्दित कुल. A bad or low family. धर्म० १;

दुक्ख. क्रिवि० (दुःख) कष्ट से; मुश्किली से. With great difficulty or trouble. वसु० (२) त्रि० दुःख वाला; दुःखित; दुःख-युक्त. Unhappy; Miserable. वै० ३३;—**आराह.** त्रि० (आराध्य) दुःख से आराधन योग्य. Worshipable with great difficulty. वज्जा० ११२;—**आवह** त्रि० (आवह) दुःख-प्रद. Painful; Troublesome. पउम० १५, १००;—**कर.** त्रि० (कर) दुःख जनक. Painful; Troublesome. सुपा० १९५; —**मज्जिय.** त्रि० (अर्जित) जिसने दुःख उपार्जन किया हो वह. One who has got pain;

दुक्खत्त. त्रि० (दुःखार्त) दुःख से पीड़ित. Distressed; Afflicted. सुपा० १९१; स० ६४२; प्रासू० १४४; —**गवेसण.** न० (गवेषण) दुःख से पीड़ित की सेवा; आर्त शुश्रूषा. Service of the distressed. पंचा० १९;

दुक्खरिय. पुं० (दुष्करिक) दास; नौकर. A servant. निसी०चू० १६;

दुक्खरिया. स्त्री०(दुष्करिका) (१) दासी; नौकरानी. A maid-servant. निसी०चू०१६; (२) वेश्या;वरांगना.A harlot; A prostitute; A concubine. निसी० चू०१६;

दुक्खविअ. त्रि० (दुःखित) दुःखी किया हुआ. Distressed; Afflicted. उप० ६३४; भवि०

दुक्खोह. पुं० (दुःखौघ) दुःख; राशि. Flood of unhappiness. पउम० १०३, १५५; सुपा० १९१;

दुक्खोह. त्रि० (दुःक्षोभ) कष्ट-क्षोभ्य; सुस्थिर. Steady; Immoveable. सुपा० १९१; ६२६;

दुखंड. त्रि० (द्विखण्ड) दो टुकड़े वाला. Having two pieces. उप० ९८६ टी; भवि०

दुगंछणा. स्त्री०(जुगुप्सना) घृणा; निन्दा. Censure; Reproach. पउम० ९५, ६५;

दुगंछा. स्त्री० (जुगुप्सा) घृणा; निन्दा. Disgust ;Aversion; Contempt. पाअ० कुप्र० ४०७;

दुगसंपुरण. नं॰ (द्विकसंपूर्ण) लगातार बीस दिन का उपवास. Twenty fasts at a time. संबोध॰ ५८;

दुगुंछग. त्रि॰ (जुगुप्सक) घृणा करने वाला. One who abhors or abominates. आव॰ ३;

दुगुंछण. न॰ (जुगुप्सन) घृणा; निन्दा. Disgust; Abhorrence. पि॰ ७४;

दुगुंदुग. पु॰ (दौगुन्दुक) एक समृद्धि शाली देव. A flourishing god. सुपा॰ ३२८;

दुग्गंठि. स्त्री॰ (दुर्ग्रन्थि) दुष्ट ग्रन्थि. A bad knot. पि॰ ३३३;

दुग्गय. न॰(दुर्गत) (१) दरिद्रता. Distress. (२) दुःख. Pain; Affliction. संबोध॰४;

दुग्गह. त्रि॰ (दुर्ग्रह) जिसका ग्रहण दुःख से हो सके वह. Which can be taken with difficulty. Difficult to be gained or accomplished. उप॰ पृ॰ ३९०;

दुग्गा. स्त्री॰ (दुर्गा) (१) पार्वती; गौरी. Parvati; Gauri. पाअ॰ सुपा॰ १४८; (२) पक्षि विशेष. A kind of bird. आ॰ १६;

दुग्गाई-दुग्गाएवी-दुग्गादेई-दुग्गावी. स्त्री॰ (दुर्गादेवी) (१) पार्वती; गौरी. Parvati. (२) देवी विशेष. Durga goddess. षड्॰ हे॰ १, २७०; कुमा॰—**रमण.** पुं॰ (रमण) महादेव; शिव. Mahadeo; Shiva. षड्॰

दुग्गूढ. त्रि॰ (दुर्गूढ) अत्यन्त गुप्त; अतिप्रच्छन्न. Much concealed. वव॰ ७;

दुग्घड. त्रि॰(दुर्घट) असंगत. Improbable; Inconsistent. धर्मवि॰ २७०;

दुग्घडिअ. त्रि॰ (दुर्घटित) दुःख से संयुक्त. Unhappy. (२) खराब रीति से बना हुआ. Badly made. 'दुग्घडिअमंचअस्स' गा॰ ९१०;

दुग्घर. न॰ (दुर्गृह) दुष्ट घर. A bad house. भवि॰

दुग्घास. पुं॰ (दुर्ग्रास) दुर्भिक्ष; अकाल. Dearth; Famine. बृह॰ ३;

दुच्च. न॰ (दौत्य) दूत कर्म; समाचार पहुंचाने का कार्य. Message; Mission Errand. पाअ॰

दुच्चज्ज-दुच्चय. त्रि॰ (दुस्त्यज) दुःख से त्यागने योग्य. Difficult to be abondoned. कुमा॰ उप॰ ७६८ टी;

दुच्चार. त्रि॰ (दुश्चार) दुराचारी. Vicious; Licentious. भवि॰

दुच्चारि. त्रि॰ (दुश्चारिन्) दुराचारी; दुष्ट आचरण वाला. Vicious; Wicked. स॰ ५०३;

दुच्चिंतिय. त्रि॰(दुश्चिन्तित)(१) दुष्ट-चिन्तित. Badly meditated. पउम॰ ११८, ९७; (२) न॰ खराब चिन्तन. Vile contemplation. पडि॰

दुच्चिगिच्छ. त्रि॰ (दुश्चिकित्स) जिसका प्रतीकार मुश्किल से हो वह. Difficult to be cured. स॰ ७६१;

दुच्चेट्ठिय. न॰ (दुश्चेष्टित) शारीरिक दुष्ट आचरण. Wicked geesture. पडि॰ सुर॰ ६, २३२;

दुच्छड्डु. त्रि॰ (दुश्छर्द) दुस्त्यज; दुःख से छोड़ने योग्य. Difficult to be abandoned. धर्मवि॰ १२४;

दुच्छेज्ज. त्रि॰ (दुश्छेद) जिसका छेदन दुःख से हो सके वह. Difficult to be cut. पउम॰ ३१, ५९;

दुजीह. पुं॰ (द्विजिह्व) (१) सर्प; सांप. A snake; A serpent. (२) दुर्जन; खल पुरुष. An insincere person. A wicked man. सट्ठि॰ ६३; कुमा॰

दुज्जाय. त्रि॰ (दुर्जात) दुःख से निकलने योग्य. Difficult to come out. से॰१२, ६२;

दुज्जित. पुं॰ (दुर्यन्त) एक प्राचीन जैन मुनि.

An ancient Jaina Saint. कप्प०

दुज्जीव. न० (दुर्जीव) आजीविका का भय. Fear of maintenance. विशे० ३४५२;

दुज्जेअ. त्रि० (दुर्जेय) दुःख से जीतने योग्य. Conquerable with difficulty. सुपा० २४८; महा०

दुज्झाण. न० (दुर्ध्यान) दुष्ट चिन्तन. Bad meditation. धर्म० २;

दुट्ठप्प. पु० (दुष्टात्मन्) दुष्ट जीव; पापी प्राणी. An evil soul. पउम०६, १३६; ७५, १२;

दुण्णिअ. त्रि० (दून) पीड़ित; दुःखित. Distressed; Afflicted. गा० ११;

दुण्णिक्खेव त्रि० (दुर्निक्षेप) दुःख से स्थापन करने योग्य. Difficult to be established गा० १५४;

दुण्णिमिअ. त्रि० (दुर्नियोजित) दुःख से जोड़ा हुआ. Joined with difficulty. से० १२,१६;

दुण्णिमित्त. न० (दुर्निमित्त) ख़राब शकुन; अपशकुन. An ill omen; An evil augury. पउम० ७०,५;

दुण्णिविट्ठ. त्रि० (दुर्निविष्ट) दुराग्रही. Obstinate; Persistent. निसी०चू० ११;

दुण्णेय. त्रि० (दुर्ज्ञेय) जिसका ज्ञान कष्ट साध्य हो वह. Difficult to be known; Incomprehensible. उत्तर० १२८; उप० ३२८;

दुत्तडी. स्त्री०(दुस्तटी) खराब किनारा. A bad shore or bank. धम्म० १२ टी;

दुत्तव. त्रि० (दुस्तप) कष्ट से तपने योग्य; दुःख से करने योग्य (तप). Difficult to be observed or practised. धर्मा० १७;

दुत्तुंड. पुं० (दुस्तुण्ड) दुर्मुख; दुर्जन. A wicked man. सुपा० २७८;

दुत्थ, न० (दौःस्थ्य) दुर्गति; दुःस्थिता. A bad state; 'दुत्थेवि धीरा' कुप्र०५४; सुपा०२४४;

दुत्थिअ. त्रि० (दुःस्थित) (१) दुर्गत; विपत्तिग्रस्त. Distressed; In trouble. रयण० ७५; भवि० सण० (२) निर्धन; गरीब. Indigent; Poor. कुप्र० १४६;

दुद्दंस. त्रि० (दुर्दृश) दुरालोक; जो कठिनाई से देखा जा सके. Which can be seen with difficulty. उत्तर० १४१;

दुद्दम. पुं० (दुर्दम) राजा अश्वग्रीव का एक दूत. A messenger of the king Ashvagriva. आक०

दुद्देय. त्रि० (दुर्देय) दुःख से देने योग्य. Difficult to be given. उप० ६२४;

दुद्धंस. त्रि० (दुर्ध्वंस) जिसका नाश मुश्किली से हो. Difficult to be perished. सुर० १, १२;

दुद्धर. त्रि०(दुर्धर) (१) दुर्जय. Invincible; Unconquerable. कुमा० (२) पुं० रावण का एक सुभट. A warrior of Ravana. पउम० ५६, ३०;

दुद्धसमुद्द. पुं० (दुग्धसमुद्र) क्षीर समुद्र, जिस का पानी दूध के जैसा स्वादिष्ट है. The sea of milk. गा० ३८८;

दुद्धोअहि-दुद्धोदहि. पुं० (दुग्धोदधि) क्षीर समुद्र, जिसका पानी दूध की तरह स्वादिष्ट है. A sea, of which water is milk-like tasteful; An ocean of milk. गा० ४७५; उप० २११ टी;

दुन्नय. पुं० (दुर्नय) (१) अनेक धर्म वाली वस्तु में किसी एक ही धर्म को मान कर अन्य धर्म का प्रतिवाद करने वाला पक्ष. A party which disowns or concealsother natures and accepts only one nature of a thing having numerous natures. सम्म० १५; (२) त्रि० दुष्ट नीति वाला; अन्याय कारी. Having or of wicked policy. उप० ७६८ टी;

—कारि. त्रि॰ (कारिन्) अन्याय करने वाला. Unjust. सुपा॰ ३४६;

दुन्निग्गह. त्रि॰ (दुर्निग्रह) जिसका निग्रह दुःख से हो सके वह; अनिवार्य. Irrepressible; Ungovernable. उप॰ पृ॰ १२३;

दुन्निवार. त्रि॰ (दुर्निवार) रोकने के लिये अशक्य; जिसका निवारण मुश्किल से हो सके वह. Difficult to be checked; Irresistible. सुपा॰ १२३; महा॰

दुन्निवारणीय. त्रि॰ (दुर्निवारणीय) देखो 'दुन्निवार' शब्द. Vide 'दुन्निवार'. स॰ ३४३; ७४१;

दुपरिच्चणीय. त्रि॰ (दुष्परित्यजनीय) दुस्त्यज; दुःख से छोड़ने योग्य. Difficult to be abandoned. काल॰

दुपुत्त. पुं॰ (दुष्पुत्र) कुपुत्र; कपूत. A disobedient son. पउम॰ २६, २३;

दुपेच्छ. त्रि॰ (दुष्प्रेक्ष) दुर्दर्श; अदर्शनीय. Difficult to be seen. भवि॰

दुप्पइ. पुं॰ (दुष्पति) दुष्ट स्वामी. A wicked husband. भवि॰

दुप्पक्खाल. त्रि॰ (दुष्प्रक्षाल) जिसका प्रक्षालन कष्ट साध्य हो वह. Difficult to be washed. सुपा॰ ६०८;

दुप्पच्चुप्पेक्खिय. त्रि॰ (दुष्प्रत्युत्प्रेक्षित) ठीक ठीक नहीं देखा हुआ. Badly seen. प्रव॰ ६;

दुप्पजीवि. त्रि॰ (दुष्प्रजीविन्) दुःख से जीने वाला. Living with difficulty. दसचू॰ १;

दुप्पडिगर. त्रि॰ (दुष्प्रतिकर) जिसका प्रतीकार दुःख से किया जा सके. Difficult to be resisted. बृह॰ ३;

दुप्पडिपूर. त्रि॰ (दुष्प्रतिपूर) पूरने के लिये अशक्य. Difficult to be filled. तंदु॰

दुप्पणिहिय. त्रि॰ (दुष्प्रणिहित) दुष्प्रयुक्त; जिसका दुरुपयोग किया गया हो वह. Which is misused. सुपा॰ ५४०;

दुप्पधंस. त्रि॰ (दुष्प्रधर्ष) दुर्धर्ष; दुर्जय. Invincible. पि॰ ३०५;

दुप्परिइअ. त्रि॰ (दुष्परिचित) अपरिचित. Unacquainted. से॰ १३, १३;

दुप्परिणाम. त्रि॰ (दुष्परिणाम) जिसका परिणाम खराब हो; दुर्विपाक. Whose result is bad. भवि॰

दुप्परिमास. त्रि॰ (दुष्परिमर्ष) कष्ट साध्य स्पर्श वाला. Difficult to be touched. से॰ ६, २४;

दुप्परिवत्तण. त्रि॰ (दुष्परिवर्त्तन) (१) जिसका परिवर्तन दुःख से हो सके वह. Difficult to be changed. (२) न॰ दुःख से पीछे लौटना. To return with difficulty. तंदु॰

दुप्पवंच. पुं॰ (दुष्प्रपञ्च) दुष्ट प्रपंच. An evil trick. भवि॰

दुप्पवण. पुं॰ (दुष्पवन) दुष्ट वायु. A bad wind. भवि॰

दुप्पह. त्रि॰ (दुष्पथ) जहां दुःख से जा सके वह; दुर्गम. Difficult to be known; Hard to be understood. मोह॰ ७२;

दुप्पाय. न॰ (दुष्प्राप) तप-विशेष; आयंबिल तप. A kind of austerity. संबोध॰ ५८;

दुप्पिउ. पुं॰ (दुष्पितृ) दुष्ट पिता. An evil father. सुपा॰ ३८७; भवि॰

दुप्पिय. त्रि॰ (दुष्प्रिय) अप्रिय. Disliked; Disagreeable. **—भासि.** त्रि॰ (भाषिन्) अप्रिय-वक्ता. Speaking unkind or harsh words. सुपा॰ ३१४;

दुप्पेक्खणिज्ज. त्रि॰ (दुष्प्रेक्षणीय) कष्ट से दर्शनीय. Difficult to be seen. नाट॰ वेणी॰ २५;

दुप्फड. त्रि॰ (दुष्फट) मुश्किल से फटने योग्य. Difficult to be rent. त्रि॰ ८३.

दुब्भ. त्रि० (दुग्ध)(१) दुहा हुआ. Milked. (२) न० दुहन. To milk. प्राकृ० ७७;

दुब्भरणि. स्त्री० (दुर्भरणि, दुःख से निर्वाह. Difficult to be maintained. सुपा० ३७०;

दुब्भाव. पुं० (दुर्भाव) (१) हेय पदार्थ. An object fit to be left or abandoned. पउम० ८६, ६६; (२) खराव असर. A bad imperssion. सुर० ३, १६;

दुब्भाव. पुं० (द्विर्भाव) द्वित्व; दुगुनापन. Twice; Double. चेइय० ६६०;

दुब्भाव. पुं० (द्विभाव) विभाग; जुदाई. A division. सुर० ३, १६;

दुब्भूइ. स्त्री० (दुर्भूति) अशिव; अमंगल. Inauspiciousness. बृह० ३;

दुब्भेज्ज. त्रि० (दुर्भेद्य) तोड़ने को अशक्य. Unable to break. पि० ८४; २८७; नाट-मृच्छ० १३३;

दुभव. न० (द्विभव) वर्तमान और आगामी जन्म. The present and future birth. आ० २७;

दुमकंत. न० (द्रुमकान्त) एक विद्याधर नगर. A Vidyadhar city. इक०

दुमत्त. त्रि० (द्विमात्र) दो मात्रा वाला स्वर वर्ण. A long vowel. हे० १, ६४;

दुमासिय. त्रि० (द्वैमासिक) दो मास का; दो मास सम्बन्धी. Two months old; Of two months. सण०

दुमुहुत. पुं० न० (दुर्मुहूर्त) खराब मुहूर्त; दुष्ट समय. An inauspicious moment. सुपा० २३७;

दुम्महिला. स्त्री० (दुर्महिला) दुष्ट स्त्री० A wicked lady. ओघ० ४६४ टी;

दुम्माण. पुं० (दुर्मान) झूटा अभिमान; निन्दित गर्व. Arrogance. अच्चु० ५४;

दुम्मार. पुं० (दुर्मार) विषम मार; भयंकर ताड़न. Heavy beating; Merciless flogging. 'दुम्मारेण मओ सोवि' आ० १२;

दुम्मारुय. पुं० (दुर्मारुत) दुष्ट पवन. Bad wind. भवि०

दुम्मिअ. त्रि० (दून) उपतापित; पीड़ित. Pained; Afflicted. गा० ७४; २२४; ४२३; भवि० काप्र० ३०;

दुम्मिल. स्त्री० न० (दुर्मिल) छन्द विशेष. A kind of verse. पिंग०

दुम्मोअ. त्रि० (दुर्मोक) दुःख से छोड़ने योग्य. Difficult to be abandoned. अभि० २४४;

दुरक्खर. त्रि० (द्व्यक्षर) परुष; कठोर. Harsh; Severe; Stern. भवि०

दुरग्गह. पुं० (दुराग्रह) कदाग्रह. Foolish obstinacy; Pertinacity. कुम्र० ३७६;

दुरज्झवसिय. न० (दुरध्यवसित) दुष्ट चिन्तन. An evil meditation. सुपा० ३७७;

दुरब्भास. पुं० (दुरभ्यास) खराब आदत. A bad habit. सुपा० १६७;

दुरभिगम. त्रि० (दुरभिगम) दुर्बोध; कष्ट से जो जाना जा सके. Difficult to be known. राज०

दुरमच्च. पुं० (दुरमात्य) दुष्ट मंत्री. An evil minister. कुम्र० २६१;

दुरवगम. त्रि० (दुरवगम) दुर्बोध. Difficult to be understood. कुम्र० ४८;

दुरसण. पुं० (द्विरसन) (१) सर्प; सांप. Snake; Serpent. (२) दुर्जन; दुष्ट मनुष्य. An evil man. सुपा० ५६७;

दुरहिगम्म. त्रि० (दुरभिगम्य) दुःख से जानने योग्य; दुर्बोध. Difficult to be known. 'दुरहिगम्मा' सम्म० १६१;

दुराणण. पुं० (द्व्यानन) विद्याधर वंश का एक राजा. A king of the Vidyadhar lineage. पउम० ५, ४५;

दुराणुवत्त. त्रि० (दुरनुवर्त) जिसका अनुवर्तन

क साध्य हो वह. Difficult to be followed. वव॰ ३;

दुरायार. त्रि॰ (दुराचार) (१) दुराचारी; दुष्ट आचरण वाला. Vicious; Dissolute. सुर॰ २, १६३; १२, २२६; वेणी॰ १७१; (२) पुं॰ दुष्ट आचरण. Wicked conduct. भवि॰

दुरायारि. त्रि॰ (दुराचारिन्) देखो 'दुरायार' शब्द. Vide 'दुरायार'. भवि॰

दुरारोह. त्रि॰ (दुरारोह) जिस पर दुःख से चढ़ा जा सके वह; दुरध्यास. Difficult to be ascended. गा॰ ४६८;

दुरालोश्र. त्रि॰(दुरालोक) जो दुःख से देखा जा सके; देखने को अशक्य. Difficult to be seen. से॰ ४, ८; कुमा॰

दुरालोयण. त्रि॰ (दुरालोकन) देखो 'दुरालोश्र' शब्द. Vide 'दुरालोश्र'. भवि॰

दुरावह. त्रि॰(दुरावह) दुर्धर; दुर्वह. Difficult to be borne. पउम॰६८, ६;

दुरास. त्रि॰ (दुराश) (१) दुष्ट आशा वाला. Evil minded. (२) खराब इच्छा वाला. Having bad motives. भवि॰संधि॰१६;

दुरासय. त्रि॰ (दुरासद) दुष्प्राप; दुर्लभ. Difficult to be attained. (२)दुर्जय, Invincible. राज॰

दुरिक्ख. त्रि॰ (दुरीक्ष) देखने को अशक्य. Difficult to be seen. कुमा॰

दुरिट्ठ. न॰ (दुरिष्ट) खराब यजन-याग. A bad sacrifice. दसनि॰ १, १०५;

दुरुत्त. न॰ (दुरुक्त) दुष्टोक्ति; दुष्ट वचन. Foul language. सार्ध॰ १०१;

दुरुत्तर. त्रि॰(दुरुत्तर) दुष्ट उत्तर; अयोग्य जवाब. An unsuitable answer. हे॰ १, १४;

दुरुत्तार. त्रि॰ (दुरुत्तार) दुःख से पार करने योग्य. Difficult to be penetrable. सुपा॰ २६७;

दुरुवणीय. त्रि॰ (दुरुपनीत) जिसका उपनय दुषित हो ऐसा (उदाहरण). (In logic) Whose Upanaya (the fourth member of the five-membered Indian syllogism) is false. दसनि १;

दुरुवयार. त्रि॰ (दुरुपचार) जिसका उपचार कष्ट-साध्य हो वह. Difficult to be cured. तंदु॰

दुरुव्वा. स्त्री॰ (दुर्वा) तृण-विशेष; दूब. A kind of grass. स॰ १२४; उप॰ ३१८;

दुरूहण. न॰ (आरोहण) अधिरोहण; ऊपर चढ़ बैठना Ascending. स॰ ५१;

दुरेह. पुं॰(द्विरेफ) भ्रमर; भमरा. A wasp. पाश्र॰ हे॰ १, ६४;

दुरोश्रर. न॰ (दुरोदर) जूआ; द्यूत. A gambler. पाश्र॰

दुलह. पुं॰ (दुर्लभ) एक वणिक पुत्र. A Bania son. सुपा॰ ६१७;

दुल्लंभ. त्रि॰ (दुर्लभ) दुराप; दुष्प्राप्य. Difficult to be attained. उप॰ पृ॰ १३६; सुपा॰ १६२; सण॰

दुल्लक्ख. त्रि॰ (दुर्लक्ष्य) (१) दुर्विज्ञेय; जो दुःख से जाना जा सके; अलक्ष्य Difficult to be known. से॰ ८, ५; स॰ ६६; वज्जा॰ १३६; श्रा॰ २८; (२) जो कठिनाई से देखा जा सके. Difficult to be seen. कप्पू॰

दुल्लग्ग. न॰ (दुर्लग्न) दुष्ट लग्न; दुष्ट मुहूर्त. An inauspicious election or time. मुद्रा॰ २१५;

दुल्ललिश्र. त्रि॰ (दुर्ललित) (१) दुष्ट आदत वाला. Having bad habits. (२) दुष्ट इच्छा वाला. Having wicked desires. सुपा॰ ४८५ ; ३२८; (३) व्यसनी; दुष्ट आदत वाला. Addicted to any vice; Vicious. सुपा० २१९; (४) दुर्विदग्ध; दुःशिक्षित. Unskilled; Stupid. पात्र० (५) न० दुराशा, दुर्लभ वस्तु की अभिलाषा. Desire for an object obtainable with difficulty. महानि० ६;

दुवई. स्त्री० (द्रुपदी) छन्द विशेष. A kind of verse. स० ७१;

दुवयंगया. स्त्री० (द्रुपदाङ्गजा) राजा द्रुपद की लड़की; द्रौपदी; पाण्डवों की पत्नी. Draupadi, a princess of the king Drupada. उप० ६४८ टी;

दुवयंगरुहा. स्त्री० (द्रुपदाङ्गरुहा) देखो 'दुवयंगया' शब्द. Vide 'दुवयंगया'. उप० ६४८ टी;

दुवयण. न० (दुर्वचन) खराब वचन; दुष्ट उक्ति. Abuse. पउम० २५, ११;

दुवारपाल. पुं० (द्वारपाल) दरवान; प्रतीहार. A door-keeper. सुर० १, १३४; २, १४८;

दुवारि. त्रि० (द्वारिन्) (१) द्वार वाला. Having doors. (२) दरवान; प्रतीहार. A door-keeper. 'रायदुवारी तहिं'. सुपा० २९५;

दुवियड्ढ. त्रि० (दुर्विदग्ध) दुःशिक्षित; जानकारी का झूठा अभिमान करने वाला. Proud of knowledge. उप० ८३३ टी;

दुवियप्प. पुं० (दुर्विकल्प) दुष्ट वितर्क. A bad idea. भवि०

दुविलय. पुं० (दुविलक) एक अनार्य देश. A Non-Aryan country. प्रव० २७४;

दुव्वसण. न० (दुर्व्यसन) खराब आदत; बुरी आदत. Bad habit. सुपा० १८४; ४८९; भवि०

दुव्वाय. पुं० (दुर्वाच्) दुर्वचन; दुष्ट उक्ति. Foul expressions or abuse. 'दुव्वाओ न य कायव्वो' पउम० १०३, १४३;

दुव्वाय. पुं० (दुर्वात) दुष्ट पवन. Bad air. णमि० ४;

दुव्वार. त्रि० (दुर्वार) कठिनाई से रोकने योग्य. अवार्य. Difficult to be prevented. से० १२. ६३; उप० ९८६ टी; सुपा० १९७; ४७१; अभि० ११६;

दुव्वास. पुं० (दुर्वासस्) एक ऋषि. Name of a sage. अभि० ११८;

दुव्विढप्प. त्रि० (दुरर्ज) दुःख से अर्जन करने योग्य; कठिनाई से कमाने योग्य. Difficult to be earned. कुप्र० २३८;

दुव्विणीअ त्रि० (दुर्विनीत) अविनीत; उद्धत. Obstinate; Insolent. पउम० ६६, २५; काल०

दुव्विभव्व. त्रि० (दुर्विभाव्य) दुर्लक्ष्य; दुःख से जिसकी आलोचना हो सके वह. Difficult to be expressed. ठा० ५, १ टी;

दुव्विभाव. त्रि० (दुर्विभाव) देखो 'दुव्विभव्व' शब्द. Vide 'दुव्विभव्व'. विशे०

दुव्विलसिय. न० (दुर्विलसित) (१) स्वच्छन्दी विलास. Wanton enjoyment. (२) निकृष्ट कार्य्य; जघन्य काम. A low action. उप० १३९ टी;

दुव्विहिअ. न० (दुर्विहित) दुष्ट अनुष्ठान. A wicked performance. दसचू० १,१२;

दुसंकड. न० (दुसंकट) विषम विपत्ति. Painful difficulty. भवि०

दुसंथ. त्रि० (द्विसंस्थ) दो बार सुनने से ही उसे अच्छी तरह याद कर लेने की शक्ति वाला. Having a power of remembering after hearing twice. धर्मसं० १२०७;

दुसाह. त्रि० (दुःसाध) दुःसाध्य; कष्ट-साध्य. Difficult to be accomplished. पउम० ८६, २२;

दुसिक्खिय. त्रि० (दुशिक्षित) दुर्विदग्ध. Unskilled. पउम० २५, २१;

दुस्सउण. न० (दुःशकुन) अपशकुन. An ill omen; An evil angury. णमि० २०;

दुस्संचर. त्रि० (दुस्संचर) जहाँ दुःख से जाया जा सके; दुर्गम. Difficult to be passed; Impassable. स० २३१; संचि० १७;

दुस्संचार. त्रि० (दुस्संचार) देखो 'दुस्संचर' शब्द. Vide 'दुस्संचर'. सुर० १, ६६;

दुस्संत. पुं० (दुष्यन्त) चन्द्रवंशीय एक राजा; शकुन्तला का पति. A king of the lunar lineage. पि० ३२६;

दुस्सज्झ. त्रि० (दुस्साध्य) दुष्कर. Difficult to bed. सुपा० ८; ५९९;

दुस्सत्त. त्रि० (दुःसत्त्व) दुरात्मा; दुष्ट जीव. An evil soul. पउम० ८७, ६;

दुस्सल. त्रि० (दुःशल) दुर्विनीत; अविनीत. Imprudent; Stubborn; Obstinate. बृह० १;

दुस्सासण. पुं० (दुःशासन) दुर्योधन का एक छोटा भाई. A younger brother of Duryodhana. चारु० १२; वेणी० १०७;

दुस्साहिअ. त्रि० (दौःसाधिक) दुःसाध्य कार्य को करने वाला. One who performs difficult action. पि० ८४;

दुस्सिक्ख. त्रि० (दुःशिक्ष) दुष्ट शिक्षा वाला; दुशिक्षित; दुर्विदग्ध. Badly educated. उप० १४६ टी; कुम्र० २८३;

दुस्सिक्खिअ. त्रि० (दुःशिक्षित) देखो 'दुस्सिक्ख' शब्द. Vide 'दुस्सिक्ख'. गा० ६०३;

दुस्सिलिट्ठ. त्रि० (दुःश्लिष्ट) कुत्सित श्लेष वाला. Having bad relation. पि० १३६.

दुहंड. त्रि० (द्विखण्ड) दो टुकड़े वाला. Cut into two pieces. रंभा०

दुहद. त्रि० (दुःखद) दुःख देने वाला; दुःख जनक. Painful; Troublesome. सुपा० ४३४;

दुहभागि. त्रि०(दुःखभागिन्) दुःख में भागीदार. A partner in distress. सुपा०४३१;

दुहमच्चु. पुं० (दुःखमृत्यु) अपमृत्यु; अकाल मौत. Untimely death; Accidental death. सुर० ८, ५३;

दुहावण. त्रि० (दुःखन) दुःखी करने वाला. One that afflicts. सण०

दुहाविअ. त्रि० (छिन्न) खण्डित. Broken. पाअ० कुमा०

दुहाविअ. त्रि० (दुःखित) दुःखी किया हुआ. Pained; Afflicted. गउड०

दुहि. त्रि० (दुःखिन्) दुःखी; व्यथित; पीड़ित. Distressed; Pained. उप० ९८६ टी;

दुहिण. पुं० (द्रुहिण) ब्रह्मा चतुर्मुख. Brahma. अच्चु० १६;

दुहित. पुं० (दौहित्र) लड़की का लड़का. Grandson; Son of a daughter. उप० पृ० ७४;

दुहित्तिया. स्त्री०(दौहित्रिका) लड़की की लड़की. Grand daughter; Daughter of a daughter. उप० पृ० ७४;

दुहित्ती. स्त्री० (दौहित्री) लड़की की लड़की. A grand daughter. श्रु० ११७;

दूइत्त. न० (दूतीत्व) दूती का कार्य; दूतीपन. Duty of a female messenger. पउम० ५३, ४५;

दूण. त्रि०(दून) हैरान किया हुआ. Harassed; Afflicted. स० ७६३;

दूभग्ग. न०(दौर्भाग्य) दुष्ट भाग्य; खराब नसीब. Ill luck; Misfortune. उप० पृ० ३१;

दूमणाइअ. त्रि० (दुर्मनायित) जो उदास हुआ हो; उद्विग्नमनस्क. Sad; Gloomy; Sorrowful. नाट-मालती० ६९;

दूरंतिअ. त्रि० (दूरान्तरित) अत्यंत व्यवहित. Separated by a long distance. गा० ६५८;

दूरग. त्रि० (दूरग) दूरवर्ती. Far situated. उप० ६४८ टी० कुमा०

दूरच्चर. त्रि० (दूरचर) दूर रहने वाला. One living at distance. धम्मो० १०;

दूरत्थ. त्रि०(दूरस्थ) दूरस्थित; दूरवर्ती. Being at a distance; Remote. कुमा०

दूरल्ल. त्रि० (दूरवत्) दूरस्थित; दूरवर्ती Being at a distance; Remote. आव० ४;

दूरवत्ति. त्रि० (दूरवर्तिन्) दूर में रहने वाला. Living at a distance; Far removed; Remote. पि० ६४;

दूरीकय. त्रि० (दूरीकृत) दूर किया हुआ. Removed to a distance. आ० २८;

दूरीहूअ. त्रि० (दूरीभूत) जो दूर हुआ हो. Removed; Has been separated from. सुपा० १२८;

दूस. न० (दूष्य) तंबू; पटकुटी. A tent. —हर. न० (गृह) तंबू ; पटकुटी. A pavilion. स० २६७;

दूसअ. त्रि० (दूषक) दोष प्रकट करने वाला. One who discloses faults. वज्जा० ६८;

दूसग. त्रि० (दूषक) (१) दूषित करने वाला. Corrupting; Polluting; Vitiating. सुपा० २७५; सं० १२४; (२) दूषण निकालने वाला; दोष देखने वाला. One who finds fault with. धर्मवि० ८५;

दूसण. पुं० (दूषण) (१) रावण की मौसी का लड़का. A son of Ravan's mother's sister. पउम० १६, २५; (२) दूषित करने वाला. A seducer; A corrupter. स० ५२८;

दूसम. त्रि० (दुःषम) (१) खराब; दुष्ट. Wicked; Vicious. (२)पुं०काल विशेष; पांचवाँ आरा. The fifth Ara. 'दूसमे काले' सट्ठि० ११६;

दूसमित्त. पुं० (दूष्यमित्र) मौर्य वंश के नाश होने पर पाटलिपुत्र में अभिषिक्त एक राजा. A king annointed or appointed in Pataliputra after the extinction of the Maurya lineage. राज०

दूसहणीअ. त्रि० (दुस्सहनीय) दुःसह; असह्य. Unbearable; Insufferable; Intolerable. पि० ५७१;

दूसाहिअ. त्रि० (दौःसाधिक) दुसाध जाति में उत्पन्न; अस्पृश्य जाति का. Of the untouchable caste. प्राकृ० १०;

दूसि. पुं० (दूषिन्) नपुंसक का एक भेद. A kind of impotent person. 'वेएसु सज्जए दूसी' बृह० ४.

दूसिअ. पुं० (दूषित) एक प्रकार का नपुंसक. A kind of hermaphrodite. बृह०४;

दूसिआ. स्त्री० (दूषिका) आंख का मैल. Rheum of the eyes. कुमा०

दूहअ. त्रि० (दुःखक) दुःखजनक. Painful; Troublesome. 'असईणं दूहओ चंदा' वज्जा० ६८;

दूहविअ. त्रि० (दुःखित) दुःखी किया हुआ; दूभाया हुआ. Distressed; Afflicted. 'किं केणवि दूहविया' कुम्मा० १२;

दूहिअ. त्रि० (दुःखित) दुःख युक्त. Unhappy; Miserable.हे०१, १३; संक्षि० १७;

दे. अ० (दे) पाद पूरक अव्यय. An expletive adverb. प्राकृ० ८१;

देअराणी. स्त्री० (देवरपत्नी) देवरानी; पति के छोटे भाई की बहू. A wife of the husband's younger brother. दे० १, १७१; कुमा०

देउलवाडय. पुं० न० (देवकुलपाटक) मेवाड़ का एक गांव. A village in Mewar. वज्जा०११६;

देउलिआ. स्त्री० (देवकुलिका) छोटा देव स्थान. A small temple. उप० पृ० ३६६; ३२० टी;

देक्खालिअ. त्रि० (दर्शित) दिखाया हुआ; बतलाया हुआ. Shown; Displayed. सुर० १, १५२;

देपाल. पुं० (देवपाल) एक मंत्री का नाम. Name of a minister. ती० २;

देव. पुं० (देव) पूज्य; पूजनीय. A title of honour. पंचा० १; —त्थुइ. स्त्री० (स्तुति) देव का गुणानुवाद. Praise of the god. प्राप्र० —द्दव्व. न० (द्रव्य) देव सम्बन्धी द्रव्य. God's wealth. क० गं० १, ५६; —देव. पुं० (देव) (१) परमेश्वर; परमात्मा. Providence; God सुपा० ५००; (२) इन्द्र; देवों का स्वामी. The Lord of gods. आया चू० ५;—नट्टिआ. स्त्री० (नर्तिका) नाचने वाली देवी; देव-नटी. A dancing goddess. अजि० ३१; —भूमि. स्त्री० (भूमि) स्वर्ग; देवलोक. The heaven. (२) मरण; मृत्यु. The death. सुपा० ५८२; —नयरी. स्त्री० (नगरी) अमरावती; स्वर्गपुरी. Amaravati; The city of Indra. पउम० ३२, ३५; रिसि. पुं० (ऋषि) नारद मुनि. Divine sage called Narada पउम० ११, ६८; ७८, १०; —सुंदरी. स्त्री० (सुन्दरी) देवाङ्गना; देवी. A goddess; A female deity. अजि० २८; —हर. न० (गृह) देव मन्दिर. A temple. उप० ४११;

देवउत्त. पुं० (देवगुप्त) ऐरवत क्षेत्र के एक भावी जिनदेव. A future Jinadeo of Airvata region. स० १५४;

देवउलिया. स्त्री० (देवकुलिका) देहरी; छोटा देव मन्दिर. A small temple. कुम्र० १४४;

देवंग. न० (दिव्याङ्ग) देवदूष्य वस्त्र. A divine garment. उप० ७३८;

देवंगण. न० (देवाङ्गण) स्वर्ग. The heaven. सम्मत्त० १६०;

देवकुलिय. पुं० (देवकुलिक) पूजारी. A worshiper. आवम०

देवगिह. न० (देवगृह) देव मन्दिर. A temple. सुपा० १३, ३४८;

देवच्चय. त्रि० (देवार्चक) देव की पूजा करने वाला. One who worships a god. (२) पुं० मन्दिर का पूजारी. Monk or Priest. कुम्र० ४४१; ती० १५;

देवपर. त्रि० (दैवपर) भाग्य पर ही श्रद्धा रखने वाला. Trusting to fate; A fatalist. षड्०

देवय. त्रि० (दैवत) देवसंबन्धी. Relating to the god; Divine. प्रव० १२५;

देवरक्ख. पुं० (देवरक्ष) राक्षसवंशीय एक राज-कुमार. A prince of the demon-lineage. पउम० ५, १६६;

देवसाल. न० (देवशाल) एक नगर का नाम. Name of a city. उप० ७६८ टी;

देवसिआ. स्त्री० (देवसिका) एक पतिव्रता स्त्री, जिसका दूसरा नाम देवसेना था. A chaste and dutiful woman whose second name was Devasena. पुप्फ० ६७;

देवायरिय. पुं० (देवाचार्य) एक सुप्रसिद्ध जैन आचार्य. A well-known Jaina preceptor. गु० ७;

देविंदय. पुं० (देवेन्द्रक) देव विमान विशेष. A celestial aerial car. देवेन्द्र० १२८;

देविड्ढ. स्त्री० (देवर्द्धि) (१) देव का वैभव. Divine grandeur. (२) पुं० एक सुप्रसिद्ध जैन आचार्य और ग्रन्थकार. A notorious Jaina preceptor and author. कप्प०

देविय. त्रि०(दैविक) देव सम्बन्धी. Divine. सुर० ४, २३६;

देवी. स्त्री० (देवी) (१) दुर्गा; पार्वती. Durga; Parvati. कप्पू० (२) एक विद्याधर कन्या. A vidyadhar girl. पउम० ६, ४;

देवीकय. त्रि०(देवीकृत) देव का बनाया हुआ. Made by god. गा० ५१२;

देसंतरिअ. त्रि० (देशान्तरिक) भिन्न देश का; विदेशी. Foreign. उप० १०३१ टी; कुप्र० ४१३;

देसएणु. त्रि० (देशज्ञ) देश की स्थिति को जाननेवाला. Knowing the condition of the country. उप० १७१ टी;

देसभूसण. पुं० (देशभूषण) एक केवल ज्ञानी महर्षि. A learned saint. पउम० ३१, १२२;

देसि. त्रि० (द्वेषिन्) द्वेष करने वाला. An enemy. रयण० ३६;

देसि-देसिअ. त्रि० (देशिन्) (१) अंशि; आंशिक; भाग वाला. Having parts. विशे० २२४७; (२) दिखलाने वाला. Guide. (३) उपदेशक. A spiritual teacher; Preacher. विशे० १४२५; आस० २८;

देसिअ. त्रि० (देश्य-दैशिक) देश में उत्पन्न; देश-संबन्धी. Provincial; Native; Born in the country. उप० ७६८ टी; अच्चु० ६; —**सद्द.** पुं० (शब्द) देशी भाषा का शब्द. A provincial word. वज्जा० ६;

देसिअ. त्रि० (दैशिक) पथिक; मुसाफिर. A traveller. पउम० २४, १६; उप० पृ० ११५; (२) प्रवास में गया हुआ. Gone to peregrinate. सुर० १०, १६२;—**सहा.** स्त्री० (सभा) धर्मशाला. An inn; A public house. उप० पृ० ११५;

देस्स. त्रि० (दृश्य) देखने योग्य. To be seen; Visible. (२) देखने को शक्य. To be looked at. स० १६६;

देहरय. न० (देहरत) मैथुन. Sexual intercourse, Coition; Copulation. वज्जा० १०८;

देहली. स्त्री० (देहली) चौखट; द्वार के नीचे की लकड़ी. The threshold of a door; The still or lower part of the wooden frame of a door. गा० ५२५; दे० १, ६५; कुप्र० १८३;

दो. अ० (द्विधा) दो प्रकार से; दो तरह In two ways. सुपा० २३३; ३१२;

दो. त्रि० व० (द्वि) दो; उभय; युग्म. Two. हे० १, ९४;

दो. पुं० (दोस्) हाथ; बाहु. The arm. विक्र० ११३; रंभा० कप्प०

दोअई. स्त्री० (द्विपदी) छन्द विशेष. A kind of metre. पिंग०

दोक्खर. पुं०(द्व्यक्षर) षण्ढ; नपुंसक. An impotent person. बृह० ४;

दोखंडिअ. त्रि० (द्विखण्डित) जिसके दो टुकड़े किये गये हों वह. Separated into two pieces. भवि०

दोगुंदय. पुं० न० (दोगुन्दक) एक देव विमान. A celestial airship. देवेन्द्र० १४५;

दोचूड. पुं० (द्विचूड) विद्याधर वंश के एक राजा का नाम. Name of a king of the Vidyadhar lineage. पउम० ५, ४५;

दोच्चं. अ० (द्विस्) दो वार; दो वक्त. Two times; Twice. 'दोच्चं तच्चं' सुर० २, २६;

दोच्चंग. नं० (द्वितीयाङ्ग) (१) दूसरा अङ्ग. The second portion. (२) पकाया हुआ शाक. Cooked vegetable. बृह० १; (३) तीमन; कढ़ी. Curry; A kind of Indian soup. ओघ० २६७ भा०

दोजीह. पुं० (द्विजिह्व) (१) दुर्जन. Wicked man. (२) सांप. Snake. सुर० १, २०;

दोणसुया. स्त्री (द्रोणसुता) लक्ष्मण की स्त्री; विशल्या. Name of a Laxamana's wife. पउम० ६४, ४४;

दोणी. स्त्री (द्रोणी) पानी का बड़ा कुँडा. An oval vessel for water; A bucket. कुप्र० ४४१;

दोत्तडी. स्त्री (दुस्तटी) दुष्ट नदी. A bad river. उप० ५३० टी; सुपा० ४६३;

दोत्थ. नं० (दौःस्थ्य) दुस्थता; दुर्दशा; दुर्गति. A bad state; A distressful condition. वव० ४, ७;

दोद्दाण. त्रि० (दुर्दान) दुःख से देने योग्य. Difficult to be given. संचि० ४;

दोद्धु. त्रि० (दोग्धृ) दोहन-कर्ता. A milker. दस० १, १ टी;

दोधअ, दोधक. न० (दोधक) छन्द विशेष. A kind of metre. पिंग०

दोभाय. त्रि० (द्विभाग) दो भाग वाला; दो खण्ड वाला. Having two parts. उप० १४७ टी;

दोमुह. त्रि० (द्विमुख) (१) दो मुँह वाला. Having two mouths. (२) पुं० नृप विशेष. A king. महा० (३) दुर्जन. A wicked man. गा० २५३;

दोलणय. न० (दोलनक) झूलन; अन्दोलन. Swinging; Oscillating. दे० ८, ४३;

दोलया-दोला. स्त्री (दोला) झूला; हिंडोला. A swing; A swinging board. सुपा० २८६; कुमा०

दोलाइय. त्रि० (दोलायित) (१) हिला हुआ. Swung. (२) संशयित. Doubtful; हेका० ११६;

दोलायमाण. त्रि० (दोलायमान) (१) हिलता हुआ. Swinging. (२) संशय करता हुआ. Doubting. सुपा० ११७; गउड०

दोलिया. स्त्री० (दोला) देखो 'दोला' शब्द. Vide दोला. सुर० ३, ११६;

दोलिर. त्रि० (दोलयितृ) झूलने वाला. One who swings. कुमा०

दोस. पुं० (दोस्) हाथ; बाहु. Arm. से० २, १;

दोसा. स्त्री० (दोषा) रात्रि; रात. Night. सुर० १, २१;

दोसायर. पुं० (दोषाकर) (१) चन्द्र; चांद. Moon. उप० ७२८ टी; सुपा० २७५; (२) दोषों की खान; दुष्ट. A wicked man. सुपा० २७५;

दोसारअण. पुं० (दोषारत्न) चन्द्र; चांद. Moon. षड्०

दोसासय. पुं० (दोषाश्रय) दुष्ट. दोष युक्त; दुष्ट. A wicked. पउम० ११७, ४१;

दोसि. त्रि० (दोषिन्) दोष वाला; दोषी. Faulty; Defective. कुप्र० ४३८ ;

दोसील. त्रि० (दुःशील) दुष्ट स्वभाव वाला. Ill-natured. प्रव० ७३;

दोसोलह. त्रि० ब० (द्विषोडशन्) बत्तीस. Thirty-two. कप्पू०

दोह. पुं० (दोह) दोहन. Milking. दे० २, ६४;

दोह. पुं० (दोह्य) दोहने योग्य. Milkable. भास० ८६;

दोहग्गि. त्रि० (दौर्भागिन्) दुष्ट भाग्य वाला; कमनसीब; मन्द भाग्य. Unfortunate; Unlucky. श्रा० १६;

दोहय. त्रि० (दोहक) दोहनेवाला. A milker. गा० ४६२;

दोहा. अ० (द्विधा) दो प्रकार. In two ways. हे० १, ६७;

दोहाइअ. त्रि० (द्विधाकृत) जिसका दो खण्ड

किया गया हो. Divided into two parts. हे० १,६७; कुमा०

दोहि. त्रि० (दोहिन्) झरने वाला; टपकने वाला. An oozer. गा० ६३६;

दोहि. त्रि० (द्रोहिन्) द्रोह करने वाला. Spiteful; Maliciun. भवि०

दोहिएण. त्रि० (द्विभिन्न) जिसका दो टुकड़ा किया गया हो. Having two parts. प्राकृ० ५१;

दोहित्त. पुं० (दौहित्र) लड़की का लड़का. A son of a daughter. सुपा० ३६४;

दोहित्ती. स्त्री० (दौहित्री) लड़की की लड़की. A grand-daughter; A daughter of a daughter. महा०

ध

ध. पुं० (ध) दन्त-स्थानीय व्यन्जन वर्ण-विशेष. A particular dental consonant. प्राप० प्रामा०

धंख. पुं० (ध्वाङ्क्ष) काक; कौआ. A crow. उप० ८२३; पंचा० १२;

धंत. न० (ध्वान्त) (१) अन्धकार. Darkness. सुर० १, १२; करु० ११; (२) अज्ञान. Ignorance. देवेन्द्र० २;

धंत. त्रि० (ध्मात) शब्द युक्त ; शब्दित. Wordy. पिंड०

धंधुक्कय. न० (धन्धुक्कय) गुजरात का एक नगर, जो आज कल धंधुका नाम से प्रसिद्ध है. A city in Gujarat called Dhandhuka. सुपा० ६५८; कुप्र० २०;

धंसाडिअ. त्रि० (मुक्त) परित्यक्त. Abandoned. कुमा०

धगधगाइअ. त्रि० (धगधगायित) धग् धग् आवाज वाला. Sounding 'Dhug, Dhug. कप्प०

धण. पुं० (धन) कुबेर; धन-पति. Kuber; a god of riches. सुपा० ३१०;

धणइत्त-धणइल्ल. त्रि० (धनवत्) धनी; धन वाला. Wealthy; Rich. कुप्र० २४५; पि० ५६५; संक्षि० ३०;

धणंजय. पुं० (धनञ्जय) (१) अर्जुन; मध्यम पाण्डव. Name of Arjuna. वेणी० ११०; (२) वह्नि; अग्नि. An epithet of fire. (३) सर्प-विशेष. A kind of serpent. (४) वायु-विशेष; शरीर व्यापि पवन. A kind of wind. (५) वृक्ष-विशेष. A kind of tree. हे० १, १७७; २, १८५; (६) श्रेष्ठि-विशेष. Name of a wealthy man. आव० ४; (७) एक राजा. A king. आवम०

धणड्ढ. पुं० (धनाढ्य) एक जैन मुनि. A Jaina saint. कप्प०

धणणंदि. पुं० स्त्री० (धननन्दि) दुगुना देवद्रव्य. Two fold wealth of god. 'देवदव्यं दुगुणं धणणंदी भएणइ' दंस० १;

धणत्थि. त्रि० (धनार्थिन्) धन का अभिलाषी. Desiring for wealth; Seeking for wealth. रयण० ३८;

धणपवर. पुं० (धनप्रवर) एक श्रेष्ठी. Wealthy person. महा०

धणप्पभा. स्त्री० (धनप्रभा) कुण्डलवर द्वीप की राजधानी. A capital of Kundalvar island. दीव.

धणमित्त. पुं० (धनमित्र) एक जैन मुनि. A Jaina saint. पउम० २०, १७१;

धणय. पुं० (धनद) (१) एक सार्थवाह. A leader of a caravan. सुपा० ५०६; (२) एक विद्याधर राजा, जो राजा रावण की मौसी का लड़का था. A Vidyadhar king. पउम० २०, १७१; (३) धन देने

वाला. A giver of wealth. रयण० ३८;

धणसंचया. स्त्री० (धनसंचया) एक वणिग्-महिला. Name of a Bania lady. महा०

धणसम्म. पुं० (धनशर्मन्) एक वणिक. Name of a Bania. गच्छ० २;

धणसिरि. स्त्री० (धनश्री) एक वणिग्-महिला. Name of a Bania lady. आव० ४;

धणसेण. पुं० (धनसेन) एक राजा. Name of a king. दंस० ४;

धणाल. त्रि० (धनवत्) धनी. Wealthy; Rich. प्राप्र०

धणावह. त्रि० (धनावह) (१) धन को धारण करने वाला; धनी. Wealthy. (२) पुं० एक श्रेष्ठी. Name of a wealthy person. दंस०

धणि. त्रि० (धनिन्) धनिक; धनवान्. Wealthy; Rich. हे० २, १५९;

धणिअ. त्रि० (धन्य) धन्यवाद के योग्य. प्रशंसनीय; स्तुति पात्र. Blessed; Praiseworthy. पउम० ५६, २५; अच्चु० ४२;

धणिअ. पुं० (धनिक) यवन मत का प्रवर्तक पुरुष-विशेष. A founder of Non-Aryan creed. मोह० १०१, १०२;

धणु. पुं० न० (धनुष्) ज्योतिष-प्रसिद्ध एक राशि. The sign sagittarius of the zodiac. विचार० १०६; संबोध० ५२;

धणुल्ल. त्रि० (धनुमत्) धनुष वाला. Armed with a bow. प्राकृ० ३५;

धणुही. स्त्री० (धनुष्) कार्मुक. A bow. कुप्र० २७४; स० ३८१;

धणेसर. पुं० (धनेश्वर) एक प्रसिद्ध जैन मुनि और ग्रन्थकार. A well-known Jaina saint and author. सुर० १, २४६; १६, २५०;

धण्ण. त्रि० (धन्य) (१) कृतार्थ. Successful. (२) लाभ के योग्य. Bestowing wealth. (३) स्तुति-पात्र; प्रशंसनीय. Praiseworthy. कप्प०

धत्त. त्रि० (धत्त) निहित; स्थापित. Established. राज०

धत्ती. स्त्री० (धात्री) धाई; उपमाता. A nurse; A foster-mother. स्वप्न० १२२; (२) पृथ्वी; भूमि. Earth. (३) आमल का वृक्ष. A kind of tree. हे० २, ८१;

धत्तूर. पुं० (धत्तूर) वृक्ष विशेष; धतूरा. The white thorn-apple (२) धतूरा का पुष्प. A flower of that tree. सुपा० १२४;

धत्तूरिअ. त्रि० (धात्तूरिक) जिसने धतूरे का नशा किया हो वह. One who has drunk Dhattura (the white thorn-apple). सुपा० १२४; १७६;

धत्थ. त्रि० (ध्वस्त) ध्वंस-प्राप्त; नष्ट. Perished; Ruined. हे० २, ७६; सण०

धन्न. न० (धान्य) धनिया. Coriander seeds. दस नि० ६; —**आगार.** न० (आगार) कोष्ठागार; धान रखने का गृह. A granary; A store-house for grain. निसी० चू० ८; —**कीड.** पुं० (कीट) नाज में होने वाला कीट विशेष. A kind of insect of grain. जी० १७; —**पत्थय.** पुं० (प्रस्थक) धान का एक नाप, A measure for corn. वव० १; —**पिडग.** न० (पिटक) नाज का एक नाप. A measure of grain. वव० १;

धन्ना. स्त्री० (धान्य) अन्न; अनाज. Corn; Grain. उप० ९८६ टी;

धमण. न० (धमन) (१) आग में तपाना. Heating. आया० नि० १, १, ७; (२) भस्त्रा; धमनी. Bellows. राज०

धमिअ. त्रि० (ध्मात) जिसमें वायु भर दिया गया हो. Blown; कुप्र० १४६;

धमिय. त्रि० (ध्मात) आग में तपाया हुआ. Heated; Inflamed. माहे० ४७;

धम्म. पुं० (धर्म) (१) वर्तमान अवसर्पिणी काल में उत्पन्न पन्दरहवें जिन-देव. The fifteenth Jinadeo of the present Avasarpini. पडि० (२) एक वणिक. Name of a Bania. उप०७२८ टी; (३) स्थिति; मर्यादा. Limit. आया० चू० (४) धनुष; कार्मुक. A bow. सुर० १, ५४; पाअ० (५) एक जैन मुनि. A Jaina saint. कप्प० (६) आचार; रीति; व्यवहार. Usage; Custom. कप्प० (७) एक देव विमान. A celestial air-ship. देवेन्द्र० १४३; (८) एक दिन का उपवास. A fast. संवाध० ५८;—अणुट्ठाण. न० (अनुष्ठान) धर्म का आचरण. Acting according to religion; Virtuous or moral conduct. धर्म० १; —अहिगरणिय. पुं० (अधिकरणिक) न्यायाधीश; न्याय-कर्ता. A judge; A magistrate. सुपा० ११७; —अहिगारि. त्रि० (अधिकारिन्) धर्म-ग्रहण के योग्य. Worthy to practise religion. धर्म०; —आइगर. त्रि० (आदिकर) धर्म का प्रथम प्रवर्तक. The first founder of religion. (२) पुं० जिन-देव. A Jinadeo. धर्म० २; —उत्त. पुं० (पुत्र) शिष्य A pupil; A disciple. प्रारू०;—काय. पुं० (काय) धर्म का साधन भूत शरीर. A body for practising religion. पंचा० १८; —गुरु. पुं० (गुरु) धर्म-दर्शक गुरु; धर्माचार्य. A religious teacher. द्र०१; —गुव. त्रि० (गुप्) धर्म रक्षक. A protector of a religion. पड्० —तित्थयर. पुं० (तीर्थंकर) जिन भगवान्. Jinadeo; Tirthankar. पडि० —दार. पुं० ब० (दार) धर्म-पत्नी. A lawful wife. कप्पू० —पिवासिय. त्रि० (पिपासित) धर्म की प्यास वाला. Solicitous for religion. तंदु० —प्पवाइ. त्रि० (प्रवादिन्) धर्मोपदेशक A religious instructor or preacher. आया नि० १, ४, २; —प्पावाउय. त्रि० (प्रावादुक) धर्म-प्रवादी; धर्मोपदेशक. A religious preacher. आया० नि० १, १४, १; —वय. पुं० (व्यय) धर्मार्थ दान; धर्मादा. Charity. सुपा० ६१७; —विज्ज. पुं० (वैद्य) धर्माचार्य. A religious teacher. पंचव० १;—सत्थ. न० (शास्त्र) धर्मप्रतिपादक शास्त्र. A code of religion; A scripture; Jurisprudence. दंस० ४; —साला. स्त्री० (शाला) धर्म स्थान. A charitable institution. करु० ३३;

धम्मउर. न० (धर्मपुर) नगर-विशेष. Name of a city. दंस० १;

धम्मजस. पुं० (धर्मयशस्) जैन मुनि विशेष. Name of a Jain saint. आव० ४;

धम्मत्थ. न० (धर्मास्त्र) अस्त्र-विशेष; एक प्रकार का हथियार. A kind of a weapon. पउम० ७१, ६३;

धम्मदास. पुं० (-धर्मदास) भगवान् महावीर का एक शिष्य और उपदेश माला का कर्ता. A pupil of Lord Mahavira and author of Upadeshamala. उव०;

धम्मदेव. पुं० (धर्मदेव) एक प्रसिद्ध जैन आचार्य. A well-known Jain preceptor. सार्ध० ७८;

धम्मप्पह. पुं० (धर्मप्रभ) एक जैन आचार्य. A Jain preceptor. रयण० ५८;

धम्मवुद्ध. त्रि० (धर्मबुद्ध) (१) धार्मिक; धर्ममति. Religious; Pious; Virtuous. (२) पुं० एक राजा का नाम. Name of a king. उप० ७२८ टी;

धम्मि. त्रि० (धर्मिन्) (१) धर्म युक्त; द्रव्य; पदार्थ. Having the properties or nature of wealth. (२) धार्मिक; धर्म-परायण. Virtuous; Pious. सुपा० २९, ३३६; ५०९; वज्जा० १०६; (३) तर्कशास्त्र प्रसिद्ध पक्ष. (In logic) Name of a Paksha. धर्मसं० ९९;

धम्मुत्तर. त्रि० (धर्मोत्तर) (१) गुणी; गुणों से श्रेष्ठ. Pre-eminent in Virtue. आया० चू० ५; (२) धर्म का प्राधान्य. Supremacy of religion. पडि०

धम्मेल्ल. पुं० (धम्मिल) एक जैन मुनि. A Jain saint. आव० ६;

धयरट्ठ. पुं० (धृतराष्ट्र) हंस पक्षी. Goose; Swan. पाअ०

धर. पुं० (धर) पर्वत; पहाड़. Mountain. से० ८, ६३; पाअ०

धरण. पुं० (धरण) (१) श्रेष्ठि विशेष. Name of a wealthy man. उप० ७२८ टी; सुपा० ५५९; (२) न० धारण करना. Bearing; Holding से० ३, ३; सार्थ० ६; वज्जा० ४८; (३) सोलह तोले का एक परिमाण. A measure of weight equal to sixteen tolas. जो० २; (४) तोलने का साधन. A balance; A means for weighing. जो० २; (५) त्रि० धारण करने वाला. Bearing Holding. कुमा०

धरणिंद. पुं० (धरणेन्द्र) नागकुमारों का दक्षिण दिशा का इन्द्र. The lord of the south of Nagakumaras पउम० ५, ३८;

धरणिचर. पुं०(धरणिचर) मनुष्य. A man; Human-being. पउम० १०१, ४७;

धरणिधर. पुं०: (धरणिधर) (१) पर्वत; पहाड़. Mountain. अजि० १७; (२) अयोध्या नगरी का एक सूर्यवंशीय राजा. A king of Ayodhya from the solar race. पउम० ५, ५०;

धरणिधरप्पवर. पुं० (धरणिधरप्रवर) मेरु पर्वत. The mount Meru. अजि० १५;

धरणिधरवइ. पुं० (धरणिधरपति) मेरु पर्वत. The mount Meru. अजि० १७;

धरा. स्त्री० (धरा) पृथ्वी; भूमि. Earth. गउड० सुपा० २०१;—धर. पुं० (धर) पर्वत; पहाड़. The mountain. से० ६, ७६; ३८; स० २९९, ७०३; उप० ७६८ टी;

धराधीस. पुं० (धराधीश) राजा. A king. मोह० ४३;

धराविअ. त्रि० (धारित) (१) पकड़ा हुआ. Caught; Seized. स० २०६; सुपा० ३२५; संक्षि० ३४; (२) स्थापित. Established. 'धरावियं मडयं' कुप्र० १४०;

धरिअ. त्रि० (धृत) रोका हुआ. Retained. स० २०६;

धरिणी. स्त्री०(धरिणी) पृथ्वी; भूमि. Earth. पाअ०

धरित्ती. स्त्री०(धरित्री) पृथ्वी; भूमि. Earth. श्रु० १२७; सम्मत्त० २२६;

धरिम. न० (धरिम) एक तरह का नाप; तौल; Measure. जो० २;

धरिसण. न० (धर्षण) (१) परिभव; अभिभव. Defeat. (२) संहति; समूह. An assemblage; A multitude. (३) अमर्ष; असहिष्णुता. Non-endurance; Intolerance; Impatience. (४) हिंसा. Killing. (५) बन्धन; योजन. A bondage. निसी० चू० १; राज०

धवण. न० (धावन) धौन; चावल आदि का धोवन जल. Water of the washed rice etc. सुक्त० ८९;

धवल. पुं० (धवल) (१) उत्तम बैल. A good ox. (२) पुं० न० छन्द-विशेष. A kind of metre. पिंग० (३) न० लगातार १६ दिन का उपवास. Sixteen fasts at a time. संबोध० ५८;

धवलक्क. न० (धवलार्क) ग्राम-विशेष; जो आजकल 'धोलका' नाम से गुजरात में प्रसिद्ध है. Dholaka a well-known city in Gujrat. ती० ३;

धवलचंद. पुं० (धवलचन्द्र) एक जैन मुनि. Name of a Jain saint. दे० ४७;

धवलण. न० (धवलन) सफेद करना; श्वेतीकरण. Whitening; White-washing. कुमा०

धवला. स्त्री० (धवला) गौ; गैया. Cow. गा० ६३८;

धवलाइअ. त्रि० (धवलायित) (१) उत्तम बैल की तरह जिसने कार्य किया हो वह. Who has worked as a good ox. (२) न० उत्तम वृषभ की तरह आचरण. Practising like a noble ox. सार्ध० ६;

धवलिम. पुं० स्त्री० (धवलिमन्) सफेदपन; शुक्लता. Whiteness. सुपा० ७४;

धवलिय. त्रि० (धवलित) सफेद किया हुआ. Whitened. भवि०

धवली. स्त्री० (धवली) उत्तम गौ; श्रेष्ठ गैया. A good cow. गउड०

धसिअ. त्रि० (धसित) धसा हुआ. Assailed; Assaulted; Attacked. हम्मीर० १३;

धाइअ. त्रि० (धावित) दौड़ा हुआ. Run. से० ८, ६८; भवि०

धाउ. पुं० (धातु) स्वभाव; प्रकृति. Nature. स० २४१; —वाइअ. त्रि० (वादिक) औषध आदि के योग से ताम्र आदि का सोना वगैरः बनाने वाला; किमियागर. Mineralogist. कुप्र० २६७;

धाउसोसण. न० (धातुशोषण) आयंबिल तप. A religious austerity or penance. संबोध० ५८;

धाडण. न० (धाटन) बाहर निकालना. Ariving away. वव० ४;

धाडाविअ. त्रि० (निस्सारित) बाहर निकाला हुआ; निर्वासित. Driven away. पउम० २२,८;

धाडिअ. त्रि० (निःसृत) बाहर निकला हुआ. Come out side. कुमा०

धाडिअ. त्रि० (निस्सारित) निर्वासित; बाहर निकाला हुआ. Driven outside. पउम० १०१, ६०; स० २९८; उप० ७२८ टी;

धाडी. स्त्री० (धाटी) (१) डाकुओं का दल. A gang of plunderers. सुर० २, ४; प्रारू० (२) हमला; आक्रमण; धावा. Assault; Attacking. कप्पू०

धाणा. स्त्री० (धाना) धनिया; एक जात का मसाला. Coriander seeds. प्रारू०

धाणुक्क. त्रि० (धानुष्क) धनुर्धर; धनुर्विद्या में निपुण. An archer. उप० पृ० ८६; सुर० १३, १६२; वेणी० ११४; कुप्र० ४५२;

धाम. पुं० न० (धामन्) (१) अहंकार; गर्व. Pride; Arogance. (२) रस आदि में लम्पटता. Lasciviousness of tastes etc. (३) त्रि० गर्व-युक्त. Arrogant; Proud. (४) रस आदि में लम्पट. Lascivious in tastes etc. संबोध० १६;

धाय. त्रि० (ध्रात) तृप्त; संतुष्ट. Satisfied; Pleased; Contented. ओघ० ७७ भा; सुर० २,९७;

धार. न० (धार) धारा सम्बन्धी जल. Water of the stream. (२) धारण करने वाला. Holding; Bearing. राज०

धारणा. स्त्री (धारणा) मर्यादा; स्थिति. Continuance in one state. आवम०

(२) मन की स्थिरता. Stable mind; Steady mind. (३) अवधारण; निश्चय. Determination. आवम०

धारा. स्त्री० (धारा) (१) प्रवाह; णाली. A flow; A current. महा० (२) अश्व की गति-विशेष. The pace of a horse. कुमा० महा० (३) मालव देश की एक नगरी. A city of Malwa district. मोह० ८८; —कयंब पुं० (कदम्ब) कदम्ब की एक जाति, जो वर्षा से फलती फूलती है. A tree which blossoms only in the rainy-season. कुमा० —धर. पुं० (धर) मेघ. Cloud सुपा० २०१;

धारि. त्रि० (धारिन्) धारण करने वाला. Holding; Sustaining. कप्प०

धारिय. त्रि० (धारित) धारण किया हुआ. Sustained; Held. भवि०

धावण. न० (धावन) प्रक्षालन; धोना. To wash. कुप्र० १६४;

धावणया. स्त्री० (धान) स्तन-पान करना. Sucking of the breast. उप० ८३३;

धाविअ. त्रि० (धावित) दौड़ा हुआ. Run. भवि०

धाविर. त्रि० (धावितृ) दौड़ने वाला. Running. सुपा० ५४;

धि. अ० (धिक्) धिक्कार; छीः. An interjection of censure ('Fie', 'shame') रंभा०

धिइ. स्त्री० (धृति) धारण करना. Causing to hold. आवम० (२) तेला; लगातार तीन दिन का उपवास. Three fasts. संबोध० ५८;

धिक्कय. त्रि० (धिक्कृत) (१) धिक्कारा हुआ. Reproached; Condemned; Disregarded. वव० १; (२) न० धिक्कार; तिरस्कार. Reproach; Contempt. बृह० ६;

धिक्करिअ. त्रि० (धिक्कृत) धिक्कारा हुआ. Despised; Disregarded. कुप्र० १५७

धिज्जाइ. पुं० स्त्री० (द्विजाति-धिग्जाति) ब्राह्मण; विप्र. Brahman. आवम०

धिज्जाइय-धिज्जाईय. पुं० स्त्री० (द्विजातिक; धिग्जातीय) ब्राह्मण; विप्र. Brahman. महा० उप० १२९; आव० ३;

धिट्ठ. त्रि० (धृष्ट) उद्धत; धीठ; प्रगल्भ. (२) निर्लज्ज; बेशरम. Shamless; Indecent; Impudent. हें० १, १३०; सुर० २, ९; गा० ६२७; आ० १४;

धिट्ठिम. पुं० स्त्री० (धृष्टत्व) धृष्टता; धीठाई. Arrogance; Insolence. सुपा० १२०;

धिप्पिर. त्रि० (दीप्र) देदीप्यमान चमकीला. Shining; Brilliant; Radiant. कुमा०

धिय. अ० (धिक्) धिक्कार; छीः. An interjection of censure; Fie; Shame. उप० ६३४;

धिसण. पुं० (धिषण) बृहस्पति; सुर-गुर. Name of a Brihaspati, preceptor of the gods. पाअ०

धिसि. अ० (धिक्) धिक्कार; छीः. Fie; Shame. सुपा० ३९५; सण०

धी. अ०(धिक्) धिक्कार; छीः. Fie; Shame. उव० वै० ५५;

धीआ. स्त्री० (दुहितृ) लड़की; पुत्री. Daughter. मृच्छ० १०९६; पि० ३९२; महा० भवि० पच० ४२;

धीधण. त्रि० (धीधन) (१) बुद्धिमान् ; विद्वान्. Learned; Wise; Intelligent. (२) एक मन्त्री का नाम. Name of a minister. उप० ७६८ टी;

धीर. त्रि० (धीर) (१) बुद्धिमान् ; पण्डित; विद्वान्. Learned; Intelligent; Wise. उप० ७६८ टी; धर्म० २; (२) सहिष्णु. Able to endure. (३) पुं० परमेश्वर; परमात्मा; जिनदेव. Providence; Jinadeo. (३) गणधर-देव. Ganadhara. आव० ३;

धीर. न० (धैर्य) धीरज; धीरता. Patience. हे० २, ६४; कुमा०

धीरवण. न० (धीरण) धीरज देना; सान्त्वन. Consolation. वव० १;

धीरविय. त्रि० (धीरित) जिसको सान्त्वन दिया गया हो वह; आश्वासित. Consoled. स० ६०४;

धीरिम. पुं० स्त्री० (धीरत्व) धैर्य; धीरज. Patience. उप० पृ० ६२; सुपा० १०६; भवि० कुप्र० १५०;

धीवर. पुं०(धीवर)(१) मच्छीमार; जालजीवी. Fisherman. कुमा० कुप्र० २४७; (२) त्रि० उत्तम बुद्धि वाला, Intellectual; Wise. उप० ७६८ टी; कुप्र० २४७;

धुअ. त्रि० (धुत) (१) त्यक्त. Abandoned. (२) उच्छलित. Moved upward. से० ४,४; (३) न० कर्म. A deed. (४) त्रि० कम्पित. Trembled; Shaken. (५) न० कम्प. Tremor; Shivering. प्राकृ० ७०

धुंधुमार. पुं०(धुन्धुमार) नृप-विशेष. Name of a king. कुप्र० २६३;

धुणण. न०(धूनन) परित्याग. Abandance. राज०

धुणणा. स्त्री० (धूनन) कम्पन. Tremor; Shivering. ओघ० १६५ भा;

धुणाविअ. त्रि० (धूनित) कंपाया हुआ. Shaken; Trembled. उप० ७६८ टी;

धुणिय. त्रि० (धूत) कम्पित; हिलाया हुआ. Shivered; Shaken. सुपा० ३२०; २०१;

धुत्त. त्रि० (धूर्त) (१) जूआ खेलने वाला. Gambler. (२) पुं० धतूरे का पेड़. A white thorn apple. (३) लोहे का काट. Incrustation on Iron. (४) लवण विशेष; एक प्रकार का नोन. A kind of salt. हे० २, ३०;

धुत्तारिअ. त्रि० (धूर्तित) ठगा हुआ; वञ्चित. Cheated; Deceived. उप० ७२८ टी;

धुत्ति. स्त्री० (धूर्त्ति) जरा, बुढ़ापा. Old age. राज०

धुत्तिअ. त्रि० (धूर्तित) वञ्चित; प्रतारित. Cheated; Deceived. सुपा० ३२४; श्रा० १२;

धुत्तिम. पुं० स्त्री० (धूर्तत्व) धूर्तता; धूतपन; ठगाई. Deceit; Cheating. हे० १,३५; कुमा० श्रा० १२;

धुत्ती. स्त्री० (धूर्ता) धूर्त स्त्री. A wicked woman. वज्जा० १०६;

धुत्तीरय. न० (धत्तूरक) धतूरे का पुष्प. A flower of the thorn apple. वज्जा० १०६;

धुम्म. (धूम्र) (१) वर्ण विशेष; कपोत-वर्ण. A kind of colour. (२) त्रि० कपोत वर्ण वाला. Smoke-coloured; Grey. से० १२, ६०;

धुम्मक्ख. पुं० (धूम्राक्ष) एक राक्षस. Name of a demon. से० १२, ६०;

धुर. पुं० (धुर) कर्जदार; ऋणी. A debtor. सुपा० ४२६;

धुरंधर. त्रि० (धुरंधर) भार को वहन करने में समर्थ; किसी कार्य को पार पहुँचाने में शक्तिमान्; भार-वाहक. Able to carry out important duties; Pre-eminent. से० ३, ३६; (२) नेता; मुखिया; अगुआ. A chief; a leader. सण० उत्तर० २०; (३) पुं० गाड़ी, हल आदि खींचने वाला बैल. A beast of burden.

धुरा. स्त्री० (धुर्) (१) भार; बोझा. A load; A burden. (२) चिन्ता. Anxiety. हे० १, १६; —धार. त्रि० (धार) धुरा की वहन करने वाला; धुरन्धर. Bearing the burden. पउम० ७, १७१;

धुरीण. त्रि० (धुरीण) धुरन्धर; मुखिया; अगुआ. A chief; a leader. धर्मवि० १३६; सम्मत० ११८;

धुव. त्रि० (ध्रुव) (१) अवश्य-भावी. Destined to take place; Inevitable. (२) पुं० अश्व के शरीर का आवर्त. A circle on the body of a horse. कुमा० (३) कर्म. Deeds. (४) संसार. World.

धुवण. त्रि० (धावन) कंपाने वाला; हिलाने वाला. Shivering; Trembling. कुमा०

धुविया. स्त्री० (ध्रुविता) कर्म-विशेष; ध्रुव-बन्धिनी कर्म-प्रकृति. A kind of Karmas. पंच० ५, ६६;

धूणिय. त्रि० (धनित) कम्पित. Trembled; Shaken. कुप्र० ६८;

धूम पुं० (धूम) (१) हिंग आदि का वघार. Seasoning. पिंड० २५० (२) क्रोध; गुस्सा. Anger; Wrath; Indignation. (३) क्रोधी. Indignant; Angry. संबोध० १६; **—इंगाल.** पुं० व० (अङ्गार) द्वेष और राग. Like and dislike. ओघ० २८८ भा० **—केउ.** पुं० (केतु) (१) अग्नि; आग. Fire. (२) अशुभ उत्पात का सूचक तारा-पुञ्ज. A meteor. गउड० **—चारण.** पुं० (चारण) धूम के अवलम्बन से आकाश में गमन करनेकी शक्ति वाला मुनि-विशेष. A class of saints having the power to fly around through in the sky with the help of smoke. गच्छ० २; **—जोणि.** पुं० (योनि) बादल; मेघ. Cloud. पाअ० **—द्धय.** पुं० (ध्वज) अग्नि; वह्नि. Fire. पाअ० उप० १०३१ टी; **—वडल.** पुं० न० (पटल) धूम-समूह. A collection of clouds. हे० २, १६८;

धूमल. त्रि० (धूमल) धूंआ वाला. Smoky. उप० २६४ टी;

धूमिअ. त्रि० (धूमित) (१) धूम युक्त. Smoky. पिंड० (२) छोंका हुआ. Seasoned. दे० ६, ८८;

धूलिकलंब. पुं० (धूलिकदम्ब) ग्रीष्म ऋतु में विकसने वाला कदम्ब वृक्ष. A kind of tree blooming in the summer. कुमा०

धूसर. पुं० (धूसर) (१) हलका पीला रंग; ईषत् पाण्डु वर्ण. The light yellow colour. (२) धूसर रंग वाला; ईषत् पाण्डु वर्ण वाला. Of a dusty or greyish colour. प्रासू० ८४; गा० ७७४; से० १, ८२;

धूसरिअ. त्रि० (धूसरित) धूसर वर्ण वाला. Grey; of a dusty colour. पाअ० भवि०

धेअ-धेज्ज. त्रि० (ध्येय) ध्यान-योग्य. Worthy to be meditated. अजि० १४;

धोअग. त्रि० (धावक) (१) धोने वाला. A washer. (२) पुं० धोबी. A washerman. उप० पृ० ३३३;

धोज्ज. त्रि० (धुर्य) (१) धुरीण; भार-वाहक. One who carries a burden. (२) अगुआ; नेता; धुरन्धर. A chief; A leader. वव० १;

प

प. अ० (प्र) प्रकर्ष. Intensity; High degree; Excess. 'पओस' से० २, ११;

प. पुं० (प) (१) ओष्ठ-स्थानीय व्यञ्जन वर्ण विशेष. A particular labial consonant. प्राप० (२) पाप-त्याग. Abandoning of sins. आवम० (३) उत्पत्ति. Production. (४) ख्याति; प्रसिद्धि. Fame; Reputation. (५) व्यवहार.

Social intercourse. (६) चारों ओरसे. On all sides. निसी० चू० १; हे० २, २१७; (७) प्रस्रवण; मूत्र० Urine. विशे० ७८१; (८) फिरफिर. Often times; Again and again. निसी० चू० ३; १७; (९) गुजरा हुआ; विनष्ट. Dead; Deceased. ठा० ४, २; टी;

पग्रंगम. पुं० (प्लवङ्गम) छंद-विशेष. A kind of metre. पिंग.

पग्रंघ. पुं० (प्रजङ्घ) राक्षस विशेष. Demon. से० १२, ८३;

पइ. अ० (प्रति) अपेक्षा सूचक अव्यय. A particle indicating expectation. दसनि० ३, १;

पइ. पुं० (पति) (१) रक्षक. A protector. सुपा० ३६; अजि० १७, १९; (२) श्रेष्ठ; उत्तम. The best; excellent. अजि० १७; —घर. न० (गृह) ससुराल, Father-in-law's house. षड्० —व्वया. स्त्री०(व्रता) पतिसेवा परायण स्त्री; कुलवती स्त्री. A devoted, faithful and loyal wife; A chaste and virtuous wife. गा० ४१७; सुर० ६, ९७;

पइउवचरण. न० (प्रत्युपचरण) प्रत्युपचार; प्रति-सेवा. Service in requital. रंभा०

पइच्छन्न. पुं० (प्रतिच्छन्न) भूत-विशेष. A kind of ghost. राज०

पइट्ठा स्त्री० (प्रतिष्ठा) (१) आदर; सम्मान. Honour; Respect. (२) कीर्ति; यश. Fame; Glory. (३) व्यवस्था. Arrangement; Management. (४) स्थापना; संस्थापन. Establishing. (५) समाधान शंका-निरास पूर्वक स्वपक्ष स्थापन. Clearing up a doubt. चेइय० ५३५;

पइट्ठाण. न० (प्रतिष्ठान) नगर-विशेष. Name of a city. आक० २१;

पइट्ठाविय. त्रि० (प्रतिष्ठापित) संस्थापित. Established. स० ६२; ७०५;

पइट्ठिय. त्रि० (प्रतिष्ठित) (१) आश्रित. Restoring to. प्रासू० ७०;

पइणियय. त्रि० (प्रतिनियत) नियम-संगत; नियमित. Punctual; Regular. धर्मसं० २९६;

पइण्ण. त्रि० (प्रकीर्ण)(१) विक्षिप्त; फेंका हुआ. Thrown. गा० १४०; (२) अनेक प्रकार से मिश्रित. Mixed; Miscellaneous. पंचु०—कहा. स्त्री० (कथा) उत्सर्ग; सामान्य नियम. The general rule. निसी० चू० ५; —तव. पुं० (तपस्) तपश्चर्या-विशेष. A kind of austerity. पंचा० १९;

पइण्णा. स्त्री०(प्रतिज्ञा) तर्क शास्त्र प्रसिद्ध अनुमान प्रमाण का एक अवयव; साध्य वचन का निर्देश. A proposition; A statement of the proposition to be proved; The first member of the five membered syllogism. दसनि० १;

पइत्त. त्रि० (प्रदीप्त) जला हुआ; प्रज्वलित. Kindled; Inflamed; Illuminated. से० १५, ७३;

पइदियह. न० (प्रतिदिवस) प्रतिदिन; हर रोज. Daily; Every day. सुर० १, ५०;

पइनियय. त्रि० (प्रतिनियत) मुकरर किया हुआ; नियुक्त किया हुआ. Appointed. आवम०

पइप्पईग्र. न० (प्रतिप्रतीक) प्रत्यंग; हर अंग. Every limb. रंभा०

पइभाणाण. न० (प्रतिभाज्ञान) प्रतिभा से उत्पन्न होता ज्ञान; प्रातिभ प्रत्यक्ष. Vivid perception. धर्मसं० १२०९;

पइमुह. त्रि० (प्रतिमुख) संमुख. Near; Facing; Present. उप० ७४४;

पइरिक्क. त्रि० (प्रतिरिक्त) (१) विशाल;

विस्तीर्ण. Extensive; Spacious. दे० ६, ७१; (२) तुच्छ; हलका. Low; Mean. से० १, ५८;

पइलाइया. स्त्री० (प्रतिलादिका) हाथ के बल चलने वाली सर्प की एक जाति. A kind of snake. राज०

पइव. पुं० (प्रतिप) एक यादव का नाम. Name of a Yadava. राज०

पइवरिस. न० (प्रतिवर्ष) हरएक वर्ष. Every year. पि० २२०;

पइवाइ. त्रि० (प्रतिवादिन्) प्रतिपक्षी; प्रतिवादी. An opponent; Adversary. विशे० २४८८;

पइसारिय. त्रि० (प्रवेशित) जिसका प्रवेश कराया गया हो. Introduced; Brought in. महा० भवि०

पईअ. त्रि० (प्रतीत) (१) विज्ञात. Known; Understood. (२) विश्वस्त. Trustworthy; Reliable. (३) प्रसिद्ध; विख्यात. Well-known; Renowned; Famous. विशे० ७०६;

पईअ. न० (प्रतीक) अंग; अवयव. A limb; A member. रंभा०

पईइ. स्त्री० (प्रतीति) (१) विश्वास, Trust; Conviction. (२) प्रसिद्धि. Fame; Renown. राज०

पईव. त्रि० (प्रतीप) (१) प्रतिकूल. Contrary; Unfavourable; Adverse. (२) शत्रु; दुश्मन्. An enemy. उप० ६४८ टी; हे० १. २३१;

पउंजग. त्रि० (प्रयोजक) प्रेरक; प्रेरणा करने वाला. Inciting; Stimulating. पंचव० १;

पउंजण. त्रि० (प्रयोजन) प्रयोग करने वाला. One who uses or employs. पउम० १४, २०;

पउंजणया. पउंजणा. स्त्री० (प्रयोजना) प्रयोग. An experiment. A trial. ओघ० ११४; वज्जा० २;

पउंजिअ. त्रि० (प्रयुक्त) जिसका प्रयोग किया गया हो वह. Used; employed: Applied. सुपा० १४०; ४४७;

पउट्ठ. (प्रवृष्ट) बरसा हुआ. Rained. हे० १, १३१;

पउट्ठ. त्रि० (प्रजुष्ट) (१) विशेष सेवित. Well served; Devoted to. (२) न० अति उच्छिष्ट. Remained food. चंड०

पउट्ठ. त्रि० (प्रद्विष्ट) द्वेष-युक्त. Malicious; Spiteful. सुपा० ४७५;

पउण. त्रि० (प्रगुण) तैय्यार. Ready; Prepared. दंस० ३;

पउणाड. पुं० (प्रपुनाट) वृक्ष विशेष; पमाड का पेड़; चकवड़. A kind of tree. दे० ५, ५ टी;

पउत्त. पुं० (पौत्र) लड़के का लड़का. A grandson; The son of a son. प्राकृ० १०; श्रु० ११७;

पउत्ति. स्त्री० (प्रवृत्ति) (१) समाचार; वृत्तान्त. Tidings; News. पाअ० सुर० २, ४८; ३, ८४; (२) कार्य; काज. A deed; An action.

पउम. न० (पद्म) (१) दिन का नववां मुहूर्त. The ninth period of the day. जो० २; (२) राजा रामचन्द्र. An epithet of Rama. पउम० १, ५; २५, ८; (३) चक्रवर्ती राजा का निधि, जो रोग-नाशक सुन्दर वस्त्रों की पूर्ति करता है. A treasure of the Chakravarti giving curative beautiful clothes. उप० ६८६ टी; —**आगर.** पुं० (आकर) (१) कमलों का समूह A multitude of lotuses. (२) सरोवर. A large pond. उप० १३३ टी; —

चरिय. न० (चरित) (१) राजा रामचन्द्र की जीवनी. Biography of Rama Chandra. (२) प्राकृत भाषा का एक प्राचीन ग्रन्थ; जैन रामायण. Jaina Ramayana; An ancient work in Prakrit language. पउम० ११८, १२१; —दल. न० (दल) कमल पत्र. A lotus-leaf. आरू०

पउमणाभ. पुं० (पद्मनाभ) (१) वासुदेव; विष्णु. Vasudeo; An epithet of Vishnu. पउम० ४०, १; (२) आगामी उत्सर्पिणी काल में भरतक्षेत्र में होनेवाले प्रथम जिनदेव. The first Jindeo of Bharat in the future Utsarpini. प्रव० ४६;

पउमपुर. न० (पद्मपुर) एक दाक्षिणात्य नगर, जो आज कल नासिक नाम से प्रसिद्ध है. A city in the deccan, which is called Nasika now-a-days. राज०

पउमप्पह. पुं० (पद्मप्रभ) विक्रम की तेरहवीं शताब्दी का एक जैन आचार्य. A Jaina preceptor in the thirteenth centuary of Vikrama. विचार० ३;

पउममालि. पुं० (पद्ममालिन्) विद्याधर वंश के एक राजा का नाम. Name of a king of the Vidyadhar lineage. पउम० ५, ४२;

पउमरह. पुं० (पद्मरथ) (१) विद्याधर वंश का एक राजा. A king of the Vidyadhar race. पउम० ५, ४३; (२) मथुरा नगरी के राजा जयसेन का पुत्र. A prince of Jayasena, king of Muttra. महा०

पउमसेण. पुं० (पद्मसेन) (२) नागकुमार जातीय एक देव का नाम. A god of Nagakumar caste. दीव०

पउमसेहर. पुं० (पद्मशेखर) पृथ्वीपुर नगर के एक राजा का नाम. A king of Prithvipur. धम्म० ७;

पउमा. स्त्री० (पद्मा) (१) एक विद्याधर कन्या का नाम. Name of a daughter of a Vidyadhar family. पउम० ६, २४; (२) रावण की एक पत्नी. A queen of Ravana. पउम० ७४, १०; (३) लक्ष्मी. Name of Lakshmi, the goddess of fortune (४) दूसरे बलदेव और वासुदेव की माताका नाम. Name of the mother of the second Baldeo and Vasudeo. (५) लेश्या विशेष. One of the six thought-tints. राज०

पउमाणण. पुं० (पद्मानन) एक राजा का नाम. Name of a king. उप० १०३१ टी;

पउमाभ. पुं० (पद्माभ) षष्ठ तीर्थंकर का नाम. Name of the sixth Tirthankar. पउम० १, २;

पउमिणी. स्त्री० (पद्मिनी) श्रेष्ठी की स्त्री का नाम. Name of a wife of a rich man. उप० ७२८ टी;

पउरव. पुं० (पौरव) पुरु नामक चन्द्र-वंशीय नृप का पुत्र. A prince of the king of the lunar race named Puru. संक्षि० ६;

पउरिस-पउरुस. पुं० (पौरुष) पुरुषत्व; पुरुषार्थ. Manliness; Heroism; Prowess. हे० १, १११; १६२; प्राप्र; संक्षि० ६;

पउरिस. त्रि० (पौरुषेय) पुरुष-कृत. Made or established by man. धर्मसं० ८६२;

पउल्ल. त्रि० (पक्व) पका हुआ. Cooked; Roasted. Ripe. पंचा० १;

पउविय. त्रि० (प्रकुपित) विशेष कुपित; क्रुद्ध. Very angry; Enraged; Incensed. महा०

पए. अ० (प्राक्) पहले; पूर्व. Before; Previously. 'कयं पए होइ' ओघ० ४७ भा; 'पत्ता पए व पत्ता' ओघ० १६८;

पएस. पुं० (प्रदेश) (१) परिमाण विशेष. A sort of measure. (२) छोटा भाग. A small part. राज०

पएसण. न० (प्रदेशन) उपदेश. Instruction; Advice. आया० चू० १;

पओग. पुं० (प्रयोग) (१) शब्द-योजना. Application of the words. भास० ६३; (२) प्रेरणा. Instigation. आ० १४; (३) शास्त्रार्थ; वादविवाद. Discussion; Controversy. **—कम्म०** न० (कर्मन्) मन आदि की चेष्टा से आत्म प्रदेशों के साथ बंधने वाला कर्म. The Karmic bondage with the soul procured by the mental movement. राज० **—करण.** न० (करण) जीव के व्यापार द्वारा होने वाला किसी वस्तु का निर्माण. Creation of any thing by the effort of living-being. विशे० **—फड्डय.** न० (स्पर्धक) मन आदि के व्यापार स्थान की वृद्धि द्वारा कर्म परमाणुओं में बढने वाला रस. A disposition to realise ones own self; A feeling to realise ones own deeds in their true perspective. कम्मप० २३;

पओगसा. अ० (प्रयोगेण) जीव-प्रयत्न से. By the effort of a living-being. पि० २६४;

पओजग. त्रि० (प्रयोजक) विनिश्चायक; निर्णायक; गमक. Decisive; Conclusive. What ascertains or determines. धर्मसं० १२२३;

पओरासि. पुं० (पयोराशि) समुद्र. A sea. सम्मत्त० १७४;

पओली. स्त्री० (प्रतोली) (१) नगर के भीतर का रास्ता A street; A main road; A principal street through a town. (२) नगर का दरवाजा. A gate of a city. पाअ० सुपा० २६१; आ० १२;

पओवाह. पुं० (पयोवाह) मेघ; बादल. A cloud. पउम० ८, ४६; से० १, २४; सुर० २, ८९;

पओस. त्रि० (प्रदोष) प्रभूत दोषों से युक्त. Corrupt; Bad. से० २, ११;

पओहर. पुं० (पयोधर) (१) मेघ; बादल. A cloud. वज्जा० १००; (२) छन्द विशेष. A kind of metre. पिंग०

पंक. पुं० न० (पङ्क) (१) पाप. Sin. (२) असंयम; इन्द्रिय वगैरः का अनिग्रह. Absence of control of the senses especially. निसी० चू० १; **—आवलिआ.** स्त्री० (आवलिका) छन्द-विशेष. A kind of metre. पिंग०

पंकिल. त्रि० (पङ्किल) कर्दम वाला. Muddy; Turbid; Dirty. आ० २८; गा० ७६६; कप्पू० कुप्र० १८७;

पंकेरुह. न० (पङ्केरुह) कमल; पद्म. Lotus. कप्पू० कुप्र० १४१;

पंख. पुं० (पक्ष) पन्द्रह दिन; पखवाड़ा. Fortnight. राज०

पंगुरण, न० (प्रावरण) वस्त्र; कपड़ा. A garment; Especially an upper garment. हे० १, १७५; कुमा० गा० ७८२;

पंचउल. न० (पञ्चकुल) पंचायत. An assembly of arbitration usually consisting of five persons; A jury. स० २२२;

पंचउलिय. पुं० (पञ्चकुलिक) पंचायत में बैठ कर विचार करने वाला. One who investigates in an assembly of arbitration usually consisting of five persons. स० २२२;

पंचकप्प. पुं० (पञ्चकल्प) श्रीभद्रबाहु स्वामी कृत एक प्राचीन ग्रन्थ का नाम. An ancient volume composed by Bhadrabahu Swami. पंचभा०

पंचकल्लाणय. न० (पञ्चकल्याणक) (१) तीर्थंकर का च्यवन, जन्म, दीक्षा, केवलज्ञान और निर्वाण. Death, (of a heavenly or hellish deity) birth, initiation, omniscience and final emancipation of the Tirthankar. (२) काम्पिलपुर, जहां तेरहवें जिनदेव विमलनाथ के पांचों कल्याणक हुए थे Kampilpura where there bore five Kalyanaks of Jindeo Shree Vimal Nath ती० २४;

पंचकोट्ठग. पुं० (पञ्चकोष्ठक) पुरुष. Man. तंदु०

पंचग. त्रि० (पञ्चक) पांच (रूपया आदि) कीमत का. Costing five (rupees etc). दसनि० ३; १३;

पंचगव्व. न० (पञ्चगव्य) गौ के पांच पदार्थ दही, दूध, घृत, गोमय और मूत्र; पंचगव्य. The five products of the cow taken collectively, i.e. milk, curds, gheel urine and cow-dung. कप्पू०

पंचगाह. न० (पञ्चगाथ) गाथा-छंद वाले पांच पद्य. A collection of five poems. कस०

पंचतित्थी. स्त्री० (पञ्चतीर्थी) पाँच तीर्थों का समुदाय. A collection of five holy places. धर्म० २;

पंचनाणि. त्रि०(पञ्चज्ञानिन्) मति,श्रुत,अवधि, मनः पर्यव और केवल इन पाँच ज्ञानों से युक्त; सर्वज्ञ. Omniscient; Having universal knowledge. सम्म० ६६;

पंचपव्वी. स्त्री० (पञ्चपर्वी) मास की दो अष्टमी, दो चतुर्दशी, और शुक्ल पंचमी ये पाँच तिथियाँ. Five lunar days *i. e.* two eigth days, two fourteenth days and one bright fifth day of the lunar-month. रयण० २६;

पंचपुंड त्रि० (पञ्चपुण्ड्र) पांच स्थानों में पुण्ड्र चिह्न वाला. Having the sectarial marks in five places. पिंडभा० ४३;

पंचवाण. पुं० (पञ्चवाण) कामदेव. Cupid; God of love. सुर० ४, २४६; कुमा०

पंचमधारा. (पञ्चमधारा) अश्व की एक तरह की गति. A kind of pace of the horse. महा०

पंचमुह. पुं०(पञ्चमुख) सिंह; पंचानन. A lion. उप० १०३१ टी;

पंचवत्थुग. न० (पञ्चवस्तुक) श्री हरिभद्रसूरि रचित ग्रन्थ विशेष. A volume composed by Acharya Haribhadra suri. पंचव० १,१;

पंचवयण. पुं० (पञ्चवदन) सिंह; मृगराज. A lion. सम्मत्त० १३८;

पंचसंगह. पुं०(पञ्चसंग्रह) श्री हरिभद्रसूरि कृत एक जैन ग्रन्थ. A volume composed by Acharya Haribhadrasuri. पंच० १;

पंचसमिय. त्रि० (पञ्चसमित) पाँच समितिओं का पालन करने वाला. One who is careful in walking, talking, begging food, taking, leaving etc; One having five Samitis. सं० ८;

पंचसर. पुं० (पञ्चशर) कामदेव. Cupid; God of love. पाअ० सुर० २, ६३; सुपा० ६०; रंभा०

पंचसीस. पुं०(पञ्चशीर्ष) देव-विशेष. A kind of god. दीव०

पंचसुत्तग. न० (पञ्चसूत्रक) श्री हरिभद्रसूरि निर्मित एक जैन ग्रन्थ. A Jaina volume composed by Acharya Haribhadrasuri. पंसू० १;

पंचसेल-ग. पुं० (पञ्चशैल-क) लवणोदधि में स्थित और पाँच पर्वतों से विभूषित एक छोटा द्वीप. A small island adorned by five mountains in the Lavana ocean. महा० बृह० ४;

पंचाउह. पुं० (पञ्चायुध) कामदेव. Cupid; God of love सण०

पंचामय. न० (पञ्चामृत) ये पांच वस्तु– दही, दूध, घी, जल तथा सक्कर. The collection of five sweet things *i. e.* Curd, milk, Ghee, water and sugar. सिरि० २१८;

पंचाल. पुं० (पाञ्चाल) कामशास्त्र-प्रणेता एक ऋषि. A sage, author of the erotic science. सम्मत्त० १३७;

पंचालिआ. स्त्री० (पञ्चालिका) पुतली; काष्ठादि निर्मित छोटी प्रतिमा. A doll; A wooden puppet. कप्पू०

पंचालिआ. स्त्री० (पाञ्चालिका) (१) द्रुपद-राज की कन्या; द्रौपदी. Name of Draupadi, princess of Drupada. वेणी० १९८; (२) गान का एक भेद. A sort of song. कप्पू०

पंचासग. न० (पञ्चाशक) श्री हरिभद्रसूरि कृत एक जैन ग्रन्थ. A Jaina volume composed by Acharya shree Haribhadra Suri. पंचा०

पंचिया. स्त्री० (पञ्चिका) (१) पाँच की संख्या वाला. A collection of five. (२) पाँच दिन का. A collection of five days. वव० १;

पंचेसु. पुं० (पञ्चेषु) कामदेव; कंदर्प. Cupid; God of love. कप्पू० रंभा०

पंछि. पुं० (पक्षिन्) पञ्छी; पक्षी. A bird. उप० १०३१ टी;

पंजर. पुं० न० (पञ्जर) (१) आचार्य, उपाध्याय, प्रवर्तक आदि मुनि गण. A collection of saints, viz. Acharya, Upadhyaya, Pravartaka etc. (२) उन्मार्ग-गमन-निषेध; सन्मार्ग-प्रवर्तन. Going towards the right path. (१) स्वच्छन्दता-प्रतिषेध. Prohibition of wantonness. वव० १;

पंजरिय. त्रि० (पञ्जरित) पिंजरे में बँद किया हुआ. Caged; Confined. गउड०

पंजल. त्रि० (प्राञ्जल) सरल ; सीधा. Straightforward; Candid ; Sincere सुपा० ३९४; वज्जा० ३०;

पंड. त्रि० (पाण्डय) देश विशेष में उत्पन्न. Born in particular country. कप्पू०

पंडर. पुं० (पाण्डर) (१) क्षीरवर नामक द्वीप का अधिष्ठाता देव. A presiding god of the Kshirvar island. राज० (२) श्वेत वर्ण; सफेद रंग. White colour. (३) त्रि० श्वेत वर्ण वाला; सफेद. Whitish; Pale-white. कप्प० —भिक्खु. पुं० (भिक्षु) श्वेताम्बर जैन संप्रदाय का मुनि. A Shwetambar Jain saint. स० ५५२;

पंडिच्चमाणि. त्रि० (पाण्डित्यमानिन्) पंडिताई का अभिमान रखने वाला. Fancying oneself to be learned ; A conceited person. चेइय० १९;

पंडु. पुं० (पाण्डु)(१) नृप विशेष; पाण्डवों का पिता. Name of the father of the Pandavas. उप० ६४८ टी; सुपा० २७०;

(२) रोग विशेष; पाण्डु रोग. Jaundice; A kind of disease. **—तणय.** पुं॰ (तनय) पाण्डुराज का पुत्र; पाण्डव. A son of Pandu. गउड॰ ४८५;

पंडुय. पुं॰ (पाण्डुक) (१) सर्प की एक जाति. A kind of serpent. आया॰ चू॰ १;

पंडुर. पुं॰ (पाण्डुर) (१) श्वेत वर्ण ; सफेद रंग. The white colour. (२) पीत-मिश्रित श्वेत वर्ण.The yellowish-white colour. कप्प॰ उव॰

पंडुरज्जा. स्त्री॰ (पाण्डुरार्या) एक जैन साध्वी का नाम. Name of a Jain female saint. आवम॰

पंडुरत्थिय. पुं॰ (पाण्डुरास्थिक) एक गांव का नाम. Name of a village.आया॰चू॰१;

पंत. त्रि॰ (प्रान्त) जीर्ण; फटा-टूटा. Torn; Tattered. बृह॰ २; (२) दरिद्र; निर्धन. Poor; Indigent. ओघ॰ ६१;

पंति. स्त्री॰ (पङ्क्ति) सेना-विशेष ; जिसमें एक हाथी, एक रथ, तीन घोड़े और पांच पदाती हों ऐसी सेना. A kind of army consisted of one elephant, one chariot three horses and five foot soldiers. पउम॰ ५६, ४;

पंथ. पुं॰ (पान्थ) पथिक; मुसाफिर. A traveller. हे॰ १, ३०; अच्चु॰ ७४;

पंफुल्ल. त्रि॰(प्रफुल्ल) विकसित. Blooming; Blossomed. पिंग॰

पंसण. त्रि॰ (पांसन) कलङ्कित करने वाला; दूषण लगाने वाला. Disgracing; Dishonouring; Defiling. हे॰ १, ७०; सुपा॰ ३४५;

पंसु. पुं॰ (पर्शु) कुठार. An axe; A hatchet. हे॰ १, २६;

पंसुमूसिय. पुं॰(पांशुमूसिक) मनुष्य-विशेष. A Vidyadhar. राज॰

पंसुल. पुं॰ (पांसुल) (१) पुंश्चल; परस्त्री-लम्पट. A profligate or licentious person. गा॰ ५१०; ५६६; (२) त्रि॰ धुलि-युक्त. Dusty; Covered with dust. गउड॰

पंसुला. स्त्री॰ (पांसुला) कुलटा; व्यभिचारिणी स्त्री. An unchaste or licentious woman. कुमा॰

पंसुलिअ. त्रि॰ (पांसुलित) धूलि युक्त किया हुआ. Dusty. गउड॰

पंसुली. स्त्री॰ (पांसुली) कुलटा; व्यभिचारिणी स्त्री. An unchaste or licentious woman. पाअ॰सुर॰ १५, २; हे॰ २,१७६;

पकंपण न॰(प्रकम्पन) कम्प; कांपना. Trembling; Shivering. आव॰ ४;

पकंपिअ. त्रि॰ (प्रकम्पित) प्रकम्प-युक्त; काँपा हुआ. Trembled; Shaken. आव॰ २;

पकंपिर. त्रि॰ (प्रकम्पितृ) कांपने वाला. Shaking; Trembling. उप॰पृ॰१३२;

पकड्ढण. न॰ (प्रकर्षण) आकर्षण; खींचाव. The act of drawing away; Attracting. निसी चू॰ २०;

पकप्प. पुं॰ (प्रकल्प) (१) अपवाद; बाधक नियम. An exception. उप॰ ६७७ टी; निसी॰चू॰१; (२) कल्पना. Imagination; Thought. निसी॰ चू॰ १; (३) प्ररूपणा. Explanation. (४) विच्छेद; प्रकृष्ट छेदन. Destruction; Ruin. निसी॰ चू॰ १; (५) जैन साधुओं का एक प्रकार का आचार; स्थविर-कल्प. A kind of conduct of Jain saints. पंचभा॰ **—जइ.** पुं॰(यति) निशीथ अध्ययन का जानकार साधु. A saint, learned of Nishith chapter. धर्म॰ १; **—धर.** त्रि॰ (धर) निशीथ अध्ययन का जानकार. A knower of Nishitha chapter. निसी॰ चू॰ २०;

पकप्पणा. स्त्री० (प्रकल्पना) (१) कल्पना. Imagination. चेइय० १४१; अज्झ० १४२; (२) प्ररूपणा; व्याख्या. Explanation; Exposition. निसी० चू० १;

पकप्पधारि. त्रि० (प्रकल्पधारिन्) निशीथ सूत्र का जानकार. Learned of Nishitha Sutra. वव० १;

पकप्पि. त्रि० (प्रकल्पिन्) निशीथ सूत्र का जानकार. A knower of the Nishitha Sutra. वव० १;

पकप्पिअ. त्रि० (प्रकल्पित) (१) संकल्पित. Thought; Resolved; Willed. द्र०२; (२) निर्मित. Made. महा०(३) काटा हुआ. Cut; Rent. अज्झ० १०२;

पकय. त्रि० (प्रकृत) प्रवृत्त; कार्य में लगा हुआ. Engrossed into; Engaged in. उप० ६२०;

पकहिअ. त्रि० (प्रकथित) जिसने कहने का प्रारम्भ किया हो वह. Began to speak. उप० १०३१ टी; वसु०

पकित्तिअ. त्रि० (प्रकीर्तित) वर्णित. Described; Represented. श्रु० १०८;

पकिरण. न० (प्रकिरण) देने के लिए फेंकना. To throw for giving. वव० १;

पकूविअ. त्रि० (प्रकूजित) ऊंचे स्वर से चिल्लाया हुआ. Voiced loudly. उप० पृ० ३३२;

पकोव. पुं० (प्रकोप) गुस्सा; क्रोध. Wrath; Anger. आ० १४;

पक्कंत. त्रि० (प्रक्रांत) प्रस्तुत; प्रकृत. Under discussion; Taken in hand. कुमा० २७;

पक्कन्न. न० (पक्वान्न) केवल घी में बनी हुई वस्तु; मिठाई आदि. Sweetmeat. सुपा० ३८७;

पक्कम. पुं० (प्रक्रम) प्रस्ताव; प्रसंग. Proceeding; Course. सुपा० ३७४;

पक्काइय. त्रि० (पक्वीकृत) पकाया हुआ. Cooked. वज्जा० ६२;

पक्ख. पुं० (पक्ष) (१) तरफ; ओर. A side; A wing. (२) मित्र; सखा. A friend. (३) तरफदार. One belonging to any party. (४) तीर का पंख. Feather of an arrow. हे० २, १४७; (५) तरफदारी. Partisanship; Taking up a side. वव० १; —**आवडिअ.** त्रि० (आपतित) पक्षपाती. Partiality. हे० ४, ४०१; —**आवाइया.** स्त्री० (आवापिका) होम विशेष. A kind of sacrifice. स० ७५७; —**वाइल्ल.** त्रि० (पातिन्) पक्षपात करने वाला. Partial. उप० ७२८ टी; धम्म० १ टी; —**वाय.** पुं० (वाद) पक्षसंबन्धी विवाद. An exparte statement; Stating a case. उप० पृ० ३१२;

पक्खंत. न० (पक्षान्त) पांच में से अन्यतर इन्द्रिय. Any of the five senses. निसी० चू० ६;

पक्खर. पुं० (प्रक्षर) क्षरण; टपकना. Oozing; Droping. कर्पूर० २६;

पक्खरिअ. त्रि० (संनद्ध) कवचित; संनद्ध; कवच से सज्जित. Clad in armour; encoutred; Mailed. सुपा० ५०२; कुप्र० १२०; भवि०

पक्खवंत. त्रि० (पक्षवत्) तरफदारी वाला. Siding with or adhering to a party; Partial. वव० १;

पक्खाउज्ज. न० (पक्षातोद्य) पखावज; एक प्रकार का बाजा. A kind of musical instrument. कप्पू०

पक्खाय. त्रि० (प्रख्यात) प्रसिद्ध; विश्रुत. Famous; Notorious. प्रारू०

पक्खिआपक्खिअ. पुं० (पाक्षिकापाक्षिक)

नपुंसक-विशेष; जिसको एक पक्ष में तीव्र विषयाभिलाष होता हो और एक पक्ष में अल्प ऐसा नपुंसक. A sort of impotent person. पुप्फ॰ १२७;

पक्खिनाह. पुं॰ (पक्षिनाथ) गरुड पक्षी. Name of the king of birds. धर्मवि॰ ८४;

पक्खीण. त्रि॰ (प्रक्षीण) अत्यंत क्षीण. Decayed; Wasting. महा॰

पक्खोडण. न॰ (शदन) धूनन; कंपाना. Trembling. कुमा॰

पक्खोडिअ. त्रि॰ (शदित) निर्झाटित; झाड़ कर गिराया हुआ. Thrown down; Cut down. पाअ॰

पखल. त्रि॰ (प्रखर) प्रचण्ड; तीव्र. Very pungent; sharp. प्राप्र॰

पगइ. स्त्री॰ (प्रकृति) (१) प्रकृत अर्थ, प्रस्तुत अर्थ. The matter or subject in hand. विशे॰ २५०२; (२) सत्व, रज और तम की साम्यावस्था. Natural condition of Satva, Rajas, and Tamas. (३) पुं॰ बलदेव के एक पुत्र का नाम. A son of Baladeo. राज॰

पगडीकय. त्रि॰ (प्रकटीकृत) व्यक्त किया हुआ. Manifested; Displayed. सुपा॰ १८१;

पगब्भ. त्रि॰ (प्रगल्भ) समर्थ. Daring; Brave; Intrepid. उप॰ २६४ टी;

पगब्भा. स्त्री॰ (प्रगल्भा) भगवान् पार्श्वनाथ की एक शिष्या. A female disciple of Lord Parshvanatha. आवम॰

पगय. पुं॰ (प्रकृत) गांव का अधिकारी. A chief of a village. प्रव॰ २६८;

पगय. त्रि॰ (प्रगत) (१) प्राप्त Obtained; Gained. (२) जिसने गमन करने का प्रारम्भ किया हो. Gone forth or forward. सुपा॰ २३५; (३) संगत. Appropriate; Proper. श्रावक॰ १८६;

पगर. पुं॰ (प्रकर) समूह; राशि. A heap; A multitude. सुपा॰ ६५५;

पगरिसण. न॰ (प्रकर्षण) (१) उत्कर्ष; श्रेष्ठता. Excellence; Superiority. (२) आधिक्य; अतिशय. Excess; Abundance; Preponderance. यति॰ १६;

पगहिय. त्रि॰ (प्रगृहीत) ग्रहण किया हुआ; उपात्त. Held forth or out. सुर॰ ३, १६७;

पगाइय. त्रि॰ (प्रगीत) जिसने गाने का प्रारम्भ किया हो. One who began to sing. स॰ ७३६;

पगार पुं॰ (प्रकार) (१) रीति Manner; Mode. ‘एएण पगारेण सव्वं’ महा॰

पगास. पुं॰ (प्रकाश) (१) प्रसिद्धि; ख्याति. Fame; Renown. (२) आविर्भाव; प्रादुर्भाव. Becoming visible or manifest. राज॰

पगासणया. स्त्री॰ (प्रकाशन) प्रकाश; आलोक. Light; lustre; brightness. ओघ॰ ५५०;

पगासय. त्रि॰ (प्रकाशक) प्रकाश करने वाला. Disclosing evincing. विशे॰ ११५५;

पगिट्ठ. त्रि॰ (प्रकृष्ट) प्रधान; मुख्य. Chief; principal. सुपा॰ ७७;

पगीअ. त्रि॰ (प्रगीत) (१) गाया हुआ. Sung. पउम॰ ३७, ४८;

पग्गह. पुं॰ (प्रग्रह) (१) उपधि; उपकरण. Material; means. ओघ॰ ६६६; (२) लगाम. Rein; bridle. से॰ ६, २७; १२, ६६;

पघंसण. न॰ (प्रघर्षण) पुनः पुनः घर्षण. Restless-friction. निसी॰ चू॰ ३;

पघोस. पुं॰ (प्रघोष) उद्घोषणा. Proclamation; public announcement. भवि॰

पघोसिय. त्रि॰ (प्रघोषित) घोषित किया हुआ. उच्च स्वर से प्रकाशित किया हुआ. Declared; announced; proclaimed. भवि॰

पचंकमावण. न॰ (प्रचङ्क्रमण) पांव से संचारण; पांव से चलाना. Moving or going about; walking. ओघ॰ १०५ टी॰

पचार. पुं॰ (प्रचार) विस्तार; फैलाव Prevalence. मोह॰ २०;

पचिय. त्रि॰ (प्रचित) समृद्ध. Prosperous; flourishing. स्वप्न॰ ६६;

पचुन्निय. त्रि॰ (प्रचूर्णित) चूर चूर किया हुआ. Pounded; pulverized; shattered to pieces. सुर॰ २, ८७;

पचेलिम. त्रि॰ (पचेलिम) पक्क; पका हुआ. Ripe; cooked. सुपा॰ ८३;

पच्चंगिरा. स्त्री॰ (प्रत्यङ्गिरा) विद्यादेवी-विशेष. Goddess of the science of magic. सुपा॰ ३०६;

पच्चंत. पुं॰ (प्रत्यन्त) अनार्य देश. An Anaryan country. प्रयौ॰ १६;

पच्चक्ख. त्रि॰ (प्रत्यक्ष) प्रत्यक्ष ज्ञान का विषय. Perceptible; visible. सुर॰ ३, १७१;

पच्चग्ग. त्रि॰ (प्रत्यग्र) (१) प्रधान; मुख्य. Chief; principal. स॰ २४; (२) श्रेष्ठ; सुंदर. Beautiful; excellent. उप॰ ६८६ टी; सुर॰ १०, १५२; (३) नवीन; नया. New. पाअ॰

पच्चड्डिअ. त्रि॰ (क्षरित) झरा हुआ. Oozed; droped. हे॰ २, १७४;

पच्चणीय. त्रि॰ (प्रत्यनीक) विरोधी; प्रतिपक्षी; दुश्मन. Hostile; Inimical. उप॰ १४६ टी; सुपा॰ ३०७;

पच्चत्त. त्रि॰ (प्रत्यक्त) जिसका त्याग करने का प्रारम्भ किया गया हो वह. Began to abandon. उप॰ ८२८;

पच्चत्थरण. न॰ (प्रत्यास्तरण) बिछौना. Beding. पि॰ २८५;

पच्चत्थि. त्रि॰ (प्रत्यर्थिन्) प्रतिपक्षी; विरोधी; दुश्मन. Hostile; opposed; inimical. उप॰ १०३१ टी; पाअ॰ कुप्र॰ १४१;

पच्चद्ध. न॰ (पश्चार्ध) पिछला आधा; उत्तरार्ध. The latter half. गउड॰

पच्चद्धचक्कवट्टि. पुं॰ (प्रत्यर्धचक्रवर्तिन्) वासुदेव का प्रतिपक्षी राजा; प्रतिवासुदेव. Prativasudeo. ती॰ ३;

पच्चब्भास. पुं॰ (प्रत्याभास) निगमन; प्रत्युच्चारण. Quotation of a word or the word quoted. विशे॰ २६३२;

पच्चभिजाणिअ. त्रि॰ (प्रत्यभिज्ञात) पहिचाना हुआ. Recognised. स॰ ३६०;

पच्चभिणाण. न॰ (प्रत्यभिज्ञान) पहिचान. Recognition. स॰ २१२;

पच्चय. पुं॰ (प्रत्यय) (१) प्रतीति; ज्ञान; बोध. Knowledge; cognition. उव॰ विशे॰ २१४०; (२) निर्णय; निश्चय. Determination. विशे॰ २१३२; (३) ज्ञान का विषय; ज्ञेय पदार्थ. Object. राज॰ (४) शब्द; आवाज. Sound; Word. (५) छिद्र; विवर. Hole; (६) आधार; आश्रय. Support; Prop. हे॰ २, १३;

पच्चवत्थय. त्रि॰ (प्रत्यवस्तृत) (१) बिछाया हुआ. Spread. (२) आच्छादित. Covered; concealed. आवम॰

पच्चवत्थाण. न॰ (प्रत्यवस्थान) प्रतिवचन; खण्डन. Refuting (in argument). बृह॰ १;

पच्चवाय. पुं॰ (प्रत्यवाय) (१) पाप. Sin. सुपा॰ १६२; (२) दुःख; पीड़ा. Pain; affliction. कुप्र॰ ५५२;

पच्चह. न० (प्रत्यह) हररोज; प्रतिदिन. Always. अभि० ६०;

पच्चाएस. पुं०न० (प्रत्यादेश) दृष्टान्त; निदर्शन; उदाहरण. Example; Illustration. स० ३५; उव० कुम्र० ५०; पाश्र०

पच्चाणयण. न० (प्रत्यानयन) वापिस ले आना. Bringing back; Recovery. मुद्रा० २७०;

पच्चादिट्ठ. त्रि० (प्रत्यादिष्ट) निरस्त; निराकृत. Rejected; repulsed. पि० १४५; मृच्छ० ६;

पच्चात्थरण. न० (प्रत्यास्तरण) सामने होकर लड़ना. To indulge in hand to hand fighting. राज०

पच्चादेश. पुं० (प्रत्यादेश) निराकरण. Refusal; rejection; repudiation. अभि० ७२; १७८;

पच्चायण. न० (प्रत्यायन) ज्ञान कराना; प्रतीतिजनन. Convincing; producing assurance. विशे० २१३६;

पच्चारिअ. त्रि० (प्रचारित) चलाया हुआ. Prevailed. सिरि० ४३६;

पच्चारिय. त्रि० (उपालब्ध) जिसको उलहना दिया गया हो वह. Taunted; censured. भवि०

पच्चालीढ. न० (प्रत्यालीढ) वाम पाद को पीछे हटा कर और दक्षिण पांव को आगे रख कर खड़े रहने वाले धानुष्क की स्थिति. A particular attitude in shooting. वव० १;

पच्चावरण्ह. पुं० (प्रत्यावराण्ह) मध्याह्न के बाद का समय; तीसरा पहर. Afternoon. विवा० १, ३ टी; पि० ३३०;

पच्चासत्ति. स्त्री० (प्रत्यासत्ति) समीपता; सामीप्य. Close proximity or contiguity. मुद्रा० १६१;

पच्चासा. स्त्री० (प्रत्यासा) (१) आकाङ्क्षा; वाञ्छा; अभिलाषा. Desire; ambition. (२) निराशा के बाद की आशा. Hope; Expectation. स० ३६८; (३) लोभ; लालच. A bribe; temptation. वप० पृ० ७६;

पच्चाहुत्त. क्रि०वि० (पश्चान्मुख) पीछे; पीछे की तरफ. Behind. 'पच्चाहुत्तं नियत्तो' धर्मवि० ५४;

पच्चुच्चार. पुं० (प्रत्युच्चार) अनुवाद; अनुभाषण. Repetition. स० १८४;

पच्चुज्जीविअ. त्रि० (प्रत्युज्जीवित) पुनर्जीवित. Restored to life; resuscitated. गा० ६३१; कुप्र० ३१;

पच्चुट्ठिअ. त्रि० (प्रत्युत्थित) जो सामने खड़ा हुआ हो वह. Risen to meet or encounter. सुर० १, १३४;

पच्चुत्त. त्रि० (प्रत्युप्त) फिर से बोया हुआ. Sown again. दे० ७, ७७; गा० ६१८;

पच्चुप्फलिअ. त्रि० (प्रत्युत्फलित) वापिस आया हुआ. Returned. से० १४, ८१;

पच्चुब्भट. त्रि० (प्रत्युद्भट) अतिशय प्रबल. Excellent. संबोध० ५३;

पच्चुल्लं. अ० (प्रत्युत) प्रत्युत; उलटा. On the contrary. 'पच्चुल्लं ममं' वव० १;

पच्चुवयारि. त्रि० (प्रत्युपकारिन्) प्रत्युपकार करने वाला. One who serves in return. सुपा० ५६५;

पच्चुवेक्खिय. त्रि० (प्रत्युपेक्षित) अवलोकित; निरीक्षित. Observed; Inspected. स० ४४१;

पच्चूह. पुं० न० (प्रत्यूह) विघ्न; अंतराय. An obstacle; hinderance; impediment. पाश्र० कुप्र० ५२;

पच्चेअ. न० (प्रत्येक) प्रत्येक; हर एक. Every one. षड्०

पच्चोणामिणी. स्त्री० (प्रत्यवनामिनी) विद्या विशेष; जिसके प्रभाव से वृक्ष आदि फल देने के लिये स्वयं नीचे नमते हैं. A sort of magical skill. उप० पृ० १५५;

पच्छ. त्रि० (पथ्य) (१) रोगी का हितकारी आहार. Salutary; wholesome. हे० २, २१; प्राप्र० कुमा० स० ७२४; सुपा०५७६;

पच्छ. न० (पश्चात्) (१) चरम; शेष. Ultimate; Final. चंद० १; (२) पीछे; पृष्ठ भाग. Back portion. (३) पश्चिम दिशा. West. वज्जा० ६६;

पच्छओ. अ०(पश्चात्तः) पीछे; पृष्ठ की ओर. Behind. महा० से० १०,३०; सुपा०२२१;

पच्छदण. न० (पच्छदन) आस्तरण; शय्या के ऊपर का आच्छादन वस्त्र. Bed-Sheet; coverlet. स्वप्न० ६०;

पच्छद्ध. न० (पश्चार्ध) पीछला आधा; उत्तरार्ध. Latter half. गउड० महा०

पच्छभाग. पुं० (पश्चाद्भाग) दिवस का पीछला भाग. Afternoon. राज०

पच्छा. अ० (पश्चात्) परलोक; परजन्म. Next world. राज० (२) पीछला भाग. Back portion. (३) चरम ; शेष. Ultimate; final. हे० २, २१;

पच्छा. स्त्री० (पथ्या) हरीतकी. Mygrobalous used as an astringent. हे० २, २१;

पच्छाअ त्रि० (प्रच्छाय) प्रचुर छाया वाला. Densely shaded. अभि० ३६८;

पच्छामुह. त्रि० (पश्चान्मुख) पराङ्मुख; जिसने मुंह पीछे की तरफ फेर लिया हो वह. Having the face turned away or averted; turning the back upon. श्रा० १२;

पच्छायण. न० (पथ्यदन) पाथेय; रास्ते में खाने का भोजन. Provisions for a journey. महा०

पच्छायावि. त्रि० (पश्चात्तापिन्) पश्चात्ताप करने वाला. One who repents. उप० ७२८ टी;

पच्छित्ति. त्रि० (प्रायश्चित्तिन्) प्रायश्चित्त का भागी; दोषी. One who makes an atonement. उप० ३७६;

पच्छिम. न० (पश्चिम) (१) पश्चिम दिशा. West. उवा० ७४ टी० (२) पश्चिम दिशा का; पाश्चात्य. Western. महा० हे० २, २१; प्राप्र०

पच्छिमा. स्त्री० (पश्चिमा) पश्चिम दिशा. West. कुमा० महा०

पच्छिमिल्ल. त्रि० (पाश्चात्य) पीछे से उत्पन्न; पीछे का. Posterior; later. विशे० १७६५;

पच्छुत्ताव. पुं० (पश्चात्ताप) पछतावा; पश्चाताप. Repentance; contrition. सम्मत्त० १६०; धर्मवि० ३५; १२२; १३०;

पजलिर. त्रि० (प्रज्वलितृ) अत्यन्त जलने वाला. One that burns. सुपा० १;

पजाला. स्त्री० (प्रज्वाला) अग्नि-शिखा. Blaze; Aflame. कुप्र० ११७;

पज्जणुओग-पज्जणुजोग. पुं० (पर्यनुयोग) प्रश्न. Question. धर्मसं० १७६; २६२;

पज्जत्त. त्रि० (पर्याप्त) (१) समर्थ; शक्तिमान्. Able; competent; adequate. (२) लब्ध. Obtained; gained. (३) नं० तृप्ति. Satisfaction. प्राप्र० (४) सामर्थ्य. Strength; power. (५) निवारण. Keeping off; Warding off. (६) योग्यता. Propriety; suitableness; Fitness. हे० २, २४; प्राप्र० (७) न० लगातार चौतिस दिन का उपवास. Thirty-four fasts at a time. संबोध० ५८;

पज्जत्ति. स्त्री० (पर्याप्ति) (१) प्राप्ति. Obtaining; acquisition. (२) तृप्ति, Satisfaction; Contentment, उप० ७६८ टी; (३) अन्त; अवसान. End; conclusion. सुख० २, ८;

पज्जलिश्र. पुं० (प्रज्वलित) तीसरी नरक-भूमि का एक नरक-स्थान. An abode of the third hell. देवेन्द्र० ८;

पज्जलिर. त्रि० (प्रज्वलितृ) (१) जलने वाला. Burning; Blazing. (२) खूब चमकने वाला. Bright; Shining. सुपा० ६३८; सण०

पज्जव. पुं० (पर्यव) परिच्छेद; निर्णय. Determination.—**कसिण.** न०(कृत्स्न) चतुर्दश पूर्व-ग्रन्थ तक का ज्ञान; श्रुत ज्ञान-विशेष. Knowledge of fourteen Purvas. पंचभा०

पज्जा. स्त्री० (पद्या) मार्ग; रास्ता. Road; Way. सम्म० १५७; कुप्र० १७६;

पज्जा. स्त्री० (पर्याय) अधिकार; प्रबन्ध-भेद. Topic; Paragraph or section. दे० ६, १; पाश्र०

पज्जाश्रर. पुं० (प्रजागर) जागरण; निद्रा का अभाव. Waking; wakefulness. अभि० ६६;

पज्जाउल. त्रि० (पर्याकुल) विशेष आकुल; व्याकुल. Confused. स० ७२; ६७३; हे० ४, २६६;

पज्जाय. पुं० (पर्याय) (१) पूर्ण प्राप्ति. Obtaining; acquisition. विशे० ८३; (२) प्रकार; भेद. A kind. आवम० (३) अवसर. Lapse; course; expitition (of time). (४) निर्माण. Creation; Formation. हे० २, २४; (५) तात्पर्य; भावार्थ; रहस्य. Purport; meaning. सूयनि० १३६;

पज्जालण. न० (प्रज्वालन) सुलगाना Burning. उप० ५९७ टी;

पज्जालिश्र. त्रि० (प्रज्वालित) जलाया हुआ. Burnt. सुपा० १५१; प्रासू० १८;

पज्जुच्छुश्र. त्रि० (पर्युत्सुक) अति उत्सुक. Eagerly desirous; anxious. नाट०

पज्जुण्ण. पुं० (प्रद्युम्न) (१) कामदेव. An epithet of Cupid; god of love. कुमा० (२) वैष्णव शास्त्र में प्रतिपादित चतुर्व्यूह रूप विष्णु का एक अंश. हे० २, ४२; (३) एक जैन मुनि. Jain saint. निसी० चू० १;

पज्जुत्त. त्रि० (प्रयुक्त) जटित; खचित. Fastened; joined; fixed. inlaid; set; studded. स० ३१२;

पज्जुदास. पुं० (पर्युदास) निषेध; प्रतिषेध. Prohibition. विशे० १८३;

पज्जुन्न, त्रि० (प्रद्युम्न) धनी; श्रीमन्त; प्रभूत धन वाला. Wealthy; Rich सुपा० ३२;

पज्जुवासय. त्रि० (पर्युपासक) सेवा करने वाला. A worshiper. काल०

पज्जुस्सश्र-पज्जूसुश्र. त्रि० (पर्युत्सुक) अति उत्सुक; विशेष उत्कण्ठित. Eagerly desirous; anxious. अभि० १०६; पि० ३२७;

पज्जोइय. त्रि० (प्रद्योतित) प्रकाशित. Illuminated. उप० ७२८ टी;

पज्जोयण. पुं० (प्रद्योतन) एक जैन आचार्य. Jaina preceptor. राज०

पज्झट्टिश्रा. स्त्री० (पज्झट्टिका) छन्द विशेष. Kind of a metere. पिंग०

पज्झरण. न० (प्रक्षरण) टपकना. Oozing; trickling. वज्जा० १०८;

पज्झरिश्र. त्रि० (प्रक्षरित) टपका हुआ. Oozed; trickled. पाश्र० कुमा० महा० संक्षि० १५;

पटउडी. स्त्री० (पटकुटी) तंबू; वस्त्र गृह. Tent. सुर० १३, ६;

पटोला. स्त्री० (पटोला) वल्ली-विशेष; कोशातकी; ज्वार-वल्ली. Kind of a creeper. सिरि० ६६६;

पट्ट. पुं० (पट्ट) (१) रथ्या; मुहल्ला. A street. 'मलियपट्टे गंतूण' सुपा० ३७३; (२) पट्टा; चकनामा; किसी प्रकार का अधिकार पत्र. A royal grant or edict. कुप्र० ११; (३) सिंहासन; गद्दी. A throne. कुप्र० २८; सुपा० २८५; (४) शाक विशेष. A kind of vegetable. —इल्ल. पुं० (वत्) पटेल; गांव का मुखिया. Chief; Leader of a village. —उडी. स्त्री० (कुटी) तंबू; वस्त्र-गृह. Tent. सुर० १३, १९७;—वासिआ. स्त्री० (वासिता) एक शिरोभूषण. A kind of ornament of the head. —साला. स्त्री० (शाला) उपाश्रय; जैन मुनि को रहने का स्थान. An abode of Jaina saints. सुपा० २८५;

पट्टदेवी. स्त्री० (पट्टदेवी) पटरानी. The chief queen. सिरि० १२१२;

पट्टसुत्त. न० (पट्टसूत्र) रेशमी वस्त्र. Silk. धर्मवि० ७२;

पट्टिय. त्रि० (पट्टिक) पट्टे पर दिया जाता गांव वगैरः A village given on contract. सुपा० २७३;

पट्ठ. त्रि०(प्रष्ठ) (१) कुशल; निपुण. Clever; Sharp; Shrewd; Skilful. (२) प्रधान; मुखिया. Chief; principal; leader. राज०

पट्ठचर. त्रि० (पृष्ठचर) अनुयायी; अनुगामी. A follower. कुमा०

पट्ठवणा. स्त्री० (प्रस्थापना) (१) प्रकृष्ट स्थापना. Establishing. (२) प्रायश्चित-प्रदान. 'दुविहा पट्ठवणा खलु' वव० १;

पट्ठविअ. त्रि० (प्रस्थापित) भेजा हुआ. Sent away; Despatched. पाअ० कुमा०

पट्ठाण. न० (प्रस्थान) प्रयाण. Going or setting forth. सुपा० १४२;

पट्ठिउकाम. त्रि० (प्रस्थातुकाम) प्रयाण का इच्छुक. Desirous for setting forth. श्रा० १४;

पडंसुआ. स्त्री० (प्रतिश्रुत्) प्रतिशब्द; प्रतिध्वनि. Echo; Reverberation. हें० १, ८८; (२) प्रतिज्ञा. Promise. कुमा०

पडकुडी. स्त्री० (पटकुटी) तंबू; वस्त्र-गृह. Tent. दे० ६, ६; ती० ३;

पडच्चर. पुं० (पटच्चर) चोर; तस्कर. Thief. नाट-मृच्छ० १३८;

पडणीअ. त्रि० (प्रत्यनीक) विरोधी; प्रतिपक्षी; वैरी. Hostile; inimical. स० ४६६;

पडपुत्तिया. स्त्री० (पटपुत्रिका) छोटा वस्त्र; रुमाल. Handkerchief. संबोध० ५;

पडहिय. पुं० (पाटहिक) ढोल बजाने वाला; ढोली. One who beats a drum. पउम० ४८, ८६;

पडहिया. स्त्री० (पटहिका) छोटा ढोल. A small drum. सुर० ३, ११५;

पडाइअ. त्रि० (पलायित) जिसने पलायन किया हो वह; भागा हुआ. Fled; retreated; escaped. से० १५, १५;

पडाइया. स्त्री० (पताकिका) छोटी पताका. Small flag. कुप्र० १४५;

पडायाणीय. त्रि० (पर्याणित) जिस पर पर्याण बाँधा गया हो वह. Saddled. कुमा० २, ६३;

पडि. अ० (प्रति) (१) विशेष; विशिष्टता. Distinguished; distinct. (२) प्रतिदान; बदला. Requital; recompense. 'पडिदेइ' विशे० ३२४१; (३) फिर से. Again. 'पडिपडिय' सार्ध० ६४; दे० ६, १३; (४) प्रतिनिधिपन. Reprensatation. 'पडिच्छंद, उप० ७२८ टी; (५) प्रतिकूलता; विपरीतपन. Unfavourableness. से० २, ४६; (६) सामीप्य; निकटता. Vicinity; rearness. 'पडिवेसिअ' सुपा० ५५२; (७) आधिक्य; अतिशय. Excess; superiority. 'पडियाणंद' (८) सादृश्य; तुल्यता. Similarity; equality. 'पडिइंद' पउम० १०५, १११; (९) निरर्थक भी इसका प्रयोग होता है. This word is sometimes used meaninglessly. पउम० १०५, ९; (१०) प्रकर्ष. Superiority; eminence. वव० १; (११) संपूर्णता. Perfectness. चेइय० ७८२;

पडिअ. त्रि० (पतित) जिसने चलने का प्रारम्भ किया हो वह. One who began to walk. 'आगयमग्गेण य पडिआ' वसु०

पडिअंकिअ. त्रि० (प्रत्यङ्कित) (१) विभूषित. Decorated; ornamented. (२) उपलिप्त. Besmeared. भवि०

पडिअग्गिअ. त्रि० (अनुव्रजित) अनुसृत. Followed. दे० ६, ७४;

पडिअग्गिअ. त्रि० (प्रतिजागृत) भक्ति से आदृत. Honoured with devotion. स० २१;

पडिअग्गिर. त्रि० (प्रतिव्रजितृ) अनुसरण करने की आदत वाला. Habituated to follow. कुमा०

पडिअत्तण. न० (परिवर्तन) फेरफार. Change. से० ५, ६९;

पडिअमित्त. पुं० (प्रत्यमित्र) मित्र शत्रु; मित्र होकर पीछे से जो शत्रु हुआ हो वह. A friend changed into an enemy. राज०

पडिअम्मिय. त्रि० (प्रतिकर्मित) मण्डित ; विभूषित. Decorated; adorned. दे० ६, ३५;

पडिअरणा. स्त्री० (प्रतिचरणा) (१) बीमार की सेवा-शुश्रूषा. Service of the diseased. ओघ०८३; (२) भक्ति; आदर;सत्कार. Devotion; respect; adoration. उप० १३६ टी; (३) आलोचना ; निरीक्षण. Inspection ; observation. ओघ० ८३; (४) प्रतिक्रमण; पाप-कर्म से निवृत्ति. Repenting; criticism of sins. (५) सत्-कार्य में प्रवृत्ति. Good deeds. आव० ४;

पडिआयण. न० (प्रत्यापान) फिर से पान. Drinking again. 'वंतस्स य पडिआयणं' दस० चू० १, १;

पडिआयण. न० (प्रत्यादान) फिर से ग्रहण. Holding again. दस० चू० १, १;

पडिआर. पुं० (प्रत्याकार) तलवार की म्यान. Scabbard; sheath. 'एक्कम्मि पडियारे' महा० स०२१५;

पडिआरि. त्रि०(प्रतिचारिन्) सेवा करने वाला. A devotee; one who serves. वव० १;

पडिइ. स्त्री० (पतिति) पतन; पात. Fall; decline; ruin. वव० ५;

पडिइंद. पुं० (प्रतीन्द्र) (१) इन्द्र; देवराज. The lord of gods. पउम० १०५, ९ ; (२) इन्द्र का सामानिक देव ; इन्द्र के तुल्य वैभव वाला देव. A god having the same position as Indra. पउम० १०५, १११; (३) वानर वंश के एक राजा का नाम. A king of the Vanar lineage. पउम० ६, १५२;

पडिइंधण. न० (प्रतीन्धन) अस्त्र विशेष; इन्धास्त्र का प्रतिपक्षी अस्त्र. A kind of missile. पउम० ७१, ६४;

पडिउंबण. न० (प्रतिचुम्बन) संगम; संयोग. A conjuction; Union; combination. से० २, २७;

पडिउट्ठिअ. त्रि० (प्रत्युत्थित) जो फिर से खड़ा हुआ हो वह. Risen again. से० १५,८०; पउम० ६१, ४०;

पडिउत्तर. न० (प्रत्युत्तर) जवाब; उत्तर. Answer. सुर० २,१५८; भवि०

पडिउत्तरण. न० (प्रत्युत्तरण) पार जाना; पार उतरना. To cross. निसी०चू० १;

पडिउत्ति. स्त्री० (प्रत्युक्ति) खबर; समाचार. News; tidings. महा०

पडिउत्थ. त्रि० (पर्युषित) संपूर्ण रूप से अवस्थित. To appear perfectly dressed well equipped; ready. से० ४, ५०;

पडिउद्ध. त्रि० (प्रतिबुद्ध) (१) जागृत; जगा हुआ. Awakened; roused. से० १२, २२; (२) प्रकाश-युक्त. Bright; shining. से० ५, २७;

पडिउपयार. पुं० (प्रत्युपकार) उपकार का बदला; प्रतिफल. Requital of an obligation; service in return. पउम० ४८, ७२; सुपा० ११५;

पडिओसह. न० (प्रत्यौषध) एक औषध का प्रतिपक्षी औषध. A medicine given to counteract the effect of the other medicine. सम्मत्त० १४२;

पडिकाय. पुं० (प्रतिकाय) प्रतिबिम्ब; प्रतिमा. An effigy; image. चेइय० ७५;

पडिकिदि. स्त्री० (प्रतिकृति) (१) प्रतिकार; इलाज. Prevention; remedy. (२) बदला. Requital; return. (३) प्रतिबिम्ब; मूर्ति. Idol; reflected image. अभि० १६६;

पडिकिय. न० (प्रतिकृत) प्रतिबिम्ब; प्रतिमा. A reflection; image. चेइय० ७५;

पडिकूल. त्रि० (प्रतिकूल) (१) अनिष्ट; अनभिमत. Unpleasant; Disagreeable. (२) विरोधी; विपक्ष. Hostile; Adverse; Contrary. हे० २, ६७;

पडिकूलणा. स्त्री० (प्रतिकूलना) प्रतिकूल आचरण. An offensive or hostile action or conduct. (२) प्रतिकूलता; विरोध. Unfavourableness. धर्मवि० ५८;

पडिकूलिय. त्रि० (प्रतिकूलित) प्रतिकूल किया हुआ. Made unfavourable or hostile. राज०

पडिकूवग. पुं० (प्रतिकूपक) कूप के समीप का कूप. A small well near a well. स० १००;

पडिकेसव. पुं० (प्रतिकेशव) वासुदेव का प्रतिपक्षी राजा; प्रतिवासुदेव. Prativasudeo, opponent of Vasudeo. पउम० २०, २०४;

पडिक्कमय. त्रि० (प्रतिक्रामक) प्रतिक्रमण करने वाला. One who repents. आनि०४;

पडिक्खअ. त्रि० (प्रतीक्षक) प्रतीक्षा करने वाला; बाट जोहने वाला. One who waits for. गा० ५५७;

पडिक्खंभ. पुं० (प्रतिस्तम्भ) अर्गला; आगल. A bolt. से० ६, ३३;

पडिक्खण. न० (प्रतीक्षण) प्रतीक्षा; बाट. Waiting for. दे० १, ३४; कुमा०

पडिक्खलण. न० (प्रतिस्खलन) (१) पतन. Falling. (२) अवरोध. Hinderance; obstruction. आवम०

पडिक्खलिअ. त्रि० (प्रतिस्खलित) (२) परावृत; पीछे हटा हुआ. Retreated; retired. से० १, ७; (२) रुका हुआ. Prevented. से० १, ७; भवि०

पडिक्खाविअ. त्रि० (प्रतीक्षित) (१) स्थापित. Established. (२) कृत. Done; made. 'जेण पडिक्खाविआ' कुमा०

पडिक्खिअ. त्रि० (प्रतीक्षित) जिसकी प्रतीक्षा की गई हो वह. Waited for; expected. दे० ८, १३;

पडिखलिअ. त्रि० (प्रतिस्खलित) (१) रुका हुआ. Detained. भवि० (२) रोका हुआ. Preventd. सुपा०

पडिगमण. न० (प्रतिगमन) व्यावर्तन; पीछे लौटना. Returning; going back. वव० १०;

पडिगय. पुं० (प्रतिगज) प्रतिपक्षी हाथी. A hostile elephant. गउड०

पडिगाहिय. त्रि० (प्रतिगृहीत) लिया हुआ; उपात्त. Received; taken. सुपा० १४३;

पडिग्गाहय. त्रि० (प्रतिग्राहक) प्रत्यादाता; वापिस लेने वाला. One who takes back. दे० ७, ५९;

पडिघायग. त्रि० (प्रतिघातक) प्रतिघात करने वाला. One who gives a counter-blow; or repulsive उप० २६४ टी;

पडिघोलिर. त्रि० (प्रतिघूर्णितृ) डोलने वाला; हिलने वाला. Shaking; moving to and fro. से० ६, ५१;

पडिचक्क. न० (प्रतिचक्र) अनुरूप; चक्र-समुदाय. Corresponding wheels or circles. राज०

पडिचरग. पुं० (प्रतिचरक) जासूस; चर पुरुष. A detective. बृह० १;

पडिचार. पुं० (प्रतिचार) (१) ग्रह आदि गति का परिज्ञान. Knowledge of the planets etc. (२) रोगी की सेवा-शूश्रूषा का ज्ञान. स० ६०३;

पडिचारय. पुं० (प्रतिचारक) नौकर; कर्मकर. A servant. सुपा० ३०४;

पडिचोइय. त्रि० (प्रतिचोदित) (१) प्रेरित. Instigated; impelled. उप० पृ०३१४; (२) प्रतिभणित; जिसको उत्तर दिया गया हो, One who is answered or replied. पउम० ४४, ४९;

पडिच्छंद. पुं० न० (प्रतिच्छन्द) (१) मूर्ति; प्रतिबिम्ब. A reflection; image. उप० ७२८ टी; स०१९१; ६०६; (२) तुल्य; समान. Similality; equality. से०८, ४६;

पडिच्छंदीकय. त्रि० (प्रतिच्छन्दीकृत) समान किया हुआ. Equalized. कुमा०

पडिच्छग. त्रि० (प्रत्येषक) ग्रहण करने वाला. A receiver. निसी० चू० ११;

पडिच्छण. न० (प्रतीक्षण) प्रतीक्षा; बाट. Waiting for. उप० २७८;

पडिच्छणा. स्त्री० (प्रत्येषणा) ग्रहण; आदान. Taking. निसी० चू० १९;

पडिच्छा. स्त्री० (प्रतीच्छा) ग्रहण; अंगीकार. Acceptance; receiving; taking. द्र० ३३; सण०

पडिछा. स्त्री० (प्रतीक्षा) प्रतीक्षण ; बाट. Waiting for. ओघ० १७५;

पडिच्छाया. स्त्री० (प्रतिच्छाया) प्रतिबिम्ब. Reflection. उप० ५९३ टी;

पडिच्छिर. त्रि० (प्रतीक्षितृ) प्रतीक्षा करने वाला. One who waits for. वज्जा० ३६;

पडिजागय. त्रि० (प्रतिजागरक) सेवा-शुश्रूषा करने वाला. One who serves. उप० ७६८ टी;

पडिजग्गिय. त्रि० (प्रतिजागृत) जिसकी सेवा शुश्रूषा की गई हो वह. One who is served. सुर० ११, २४;

पडिजागर. पुं० (प्रतिजागर) (१) सेवा शुश्रूषा. Service. (२) चिकित्सा. Medical treatment ; curing ; healing. 'पडिजागरट्ठाए' सुपा० ५७९;

पडिजायणा. स्त्री० (प्रतियातना) प्रतिबिम्ब; प्रतिमा. A reflection; image; picture. चेइय० ७५;

पडिजुवइ. स्त्री० (प्रतियुवति) (१) स्व-समान अन्य युवति. A young woman. (२) सपत्नी. Second wife. कुम० ४;

पडिजोग. पुं० (प्रतियोग) कार्मण आदि योग का प्रतिघातक योग; चूर्ण विशेष. Thing to counteract the effects of magic; A special powder prepared by magic. सुर० ८, २०४;

पडिट्ठ. त्रि० (पटिष्ठ) अत्यंत निपुण. Skilful; dexterous; proficient. सुर० १, १३५;१३, ९६;

पडिट्ठविअ. त्रि० (परिस्थापित) संस्थापित. Established. से० ५, ५२;

पडिट्ठविअ. त्रि० (प्रतिष्ठापित) जिसकी प्रतिष्ठा की गई हो वह. Installated; inaugurated. अज्जु० ६४;

पडिठाण. न० (प्रतिस्थान) हर जगह. In every place; every where. धर्मवि० ४;

पडिणव. त्रि० (प्रतिनव) नया; नूतन. New. विक्र० २६;

पडितंत. त्रि० (प्रतितन्त्र) स्वशास्त्र ही में प्रसिद्ध अर्थ. According to each scripture. 'सोउ पडितंतो' बृह० १;

पडितणु. स्त्री० (प्रतितनु) प्रतिमा; प्रतिबिम्ब. A reflection; image; picture. चेइय० ७५;

पडितप्पिय. त्रि० (प्रतितर्पित) भोजन आदि से तृप्त किया हुआ. Satisfied with food etc. वव० १;

पडितुल्ल. त्रि० (प्रतितुल्य) समान; सदृश. Similar; Like. पउम० ५, १४६;

पडित्थिर. त्रि० (परिस्थिर) स्थिर. Firm; Steady; Fixed. से० २, ४;

पडिदाण. न० (प्रतिदान) दान के बदले में दान. Restoration; Giving bacak; Restitution. उप० ५९७ टी;

पडिदासिया. स्त्री० (प्रतिदासिका) दासी. A maid servant. दस० ३, १ टी;

पडिदिसा-पडिदिसि. स्त्री० (प्रतिदिश्) विदिशा; विदिक्. An intermediate point of the compass. राज० पि० ४१३;

पडिनमुक्कार. पुं० (प्रतिनमस्कार) नमस्कार के बदले में नमस्कार-प्रणाम. Salutation in return. रंभा०

पडिनियत्ति. स्त्री० (प्रतिनिवृत्ति) वापिस लौटना; प्रत्यापतन. Returning. मोह० ६३;

पडिनिवेस. पुं० (प्रतिनिवेश) आग्रह; कदाग्रह. Foolish obstinacy; Pertinacity. पच्च० ६;

पडिनिसिद्ध. त्रि० (प्रतिनिषिद्ध) निवारित. Prohibited. उप० पृ० ३३३;

पडिपडिय. त्रि० (प्रतिपतित) फिर से गिरा हुआ. Fallen again. सार्धं० ९४;

पडिपाहुड. न० (प्रतिप्राभृत) बदले की भेंट. A present in return. सुपा० १४५;

पडिपिल्लण. न० (प्रतिप्रेरण) (१) प्रेरणा. Instigation. सुर० १५, १४१; (२) ढक्कन; पिधान. A cover; A lid. (३) त्रि० प्रेरणा करने वाला. An instigater. कुम्म० १३१;

पडिपीलण. न० (प्रतिपीडन) विशेष पीडन; अधिक दबाव. Oppressing; Molesting. गउड०

पडिपुच्छिअ. त्रि० (प्रतिपृष्ट) जिससे प्रश्न किया गया हो. Asked. गा० २८९;

पडिपुत्त. पुं० (प्रतिपुत्र) प्रपुत्र; पुत्र का पुत्र. A grandson. सुपा० ६;

पडिपूयग-पडिपूयय. त्रि० (प्रतिपूजक) पूजा करने वाला. A worshiper. राज०

पडिपूरिय. त्रि० (प्रतिपूरित) पूर्ण किया हुआ. Filled. पउम० १००, ५०; ११५, ७;

पडिपेल्लिय. त्रि० (प्रतिप्रेरित) जिसको प्रेरणा की गई हो; प्रेरित. One who is instigated. सुर० १५, १८०; महा०

पडिपोत्तय. पुं० (प्रतिपुत्रक) नप्ता; कन्या का पुत्र; लड़की का लड़का. A son of a daughter. सुपा० १६२;

पडिप्फद्धि. त्रि० (प्रतिस्पर्धिन्) स्पर्धा करनेवाला. Rival; competitor. हे० १, ४४; २, ५३; प्राप्र०संचि० १६;

पडिप्फलणा. स्त्री० (प्रतिफलना) (१) स्खलना. Slipping. (२) संक्रमण. Passing from one point to another. सुपा० ८७;

पडिप्फलिअ-पडिफलिअ. त्रि० (प्रतिफलित) (१) प्रतिबिम्बित; संक्रान्त. Reflected. से० १५, ३१; हे० १, १७; (२) स्खलित. Slipped. पाअ०

पडिबंध. पुं० (प्रतिबन्ध) व्याप्ति; नियम. Invariable and inseparable connection. धर्मसं० १११; (२) अत्यादर बहुमान. Honour; respect. उप० ७७६; उवर० १४६;

पडिबंधअ-ग. त्रि० (प्रतिबन्धक) प्रतिबन्ध करने वाला; रोकने वाला. Impeding; obstructing; hindering. अभि० २५३; उप० ६४५;

पडिबंधण. न० (प्रतिबन्धन) प्रतिबन्ध; रुकावट. Obstruction; impediment; Obstacle. पि० २१८;

पडिबद्ध. त्रि० (प्रतिबद्ध) (१) उपजनित; उत्पादित. Produced. गउड० १८२; (२) व्यवस्थित. Managed. पंचा० १३; (३) वेष्टित. Wrapped. गउड०

पडिबिंब. न० (प्रतिबिम्ब) परछांईं; प्रतिच्छाया. A shadow. सुपा० २३६; (२) प्रतिमा; प्रतिमूर्त्ति. Reflecticn; image. पाअ० प्रामा०

पडिबुज्झणया-पडिबुज्झणा. स्त्री० (प्रतिबोधना) (१) बोध; समझ. Preception; knowledge. (२) जागृति. Waking; waken. स० १५६;

पडिबुद्ध. त्रि० (प्रतिबुद्ध) (१) बोध-प्राप्त. Perceived. प्रासू० १३५; उव० (२) न० प्रतिबोध. Perception; knowledge.

पडिबोहग. त्रि० (प्रतिबोधक) (१) बोध देने वाला. An instructor. (२) जगाने वाला. Enlightened or one who has shaken off sleepishness or ignorance. विशे० २४७ टी;

पडिभंग. पुं० (प्रतिभङ्ग) भंग; विनाश. Destruction; ruin. से० ५, १६;

पडिभड. पुं० (प्रतिभट) प्रतिपक्षी योद्धा. A warrior on the opposite side. से० १३, ७२; आरा० ५६; भवि०

पडिभणिय. त्रि० (प्रतिभणित) प्रत्युत्तरित; जिसका उत्तर दिया गया हो वह. That which is answered. महा० सुपा० ६०; (२) निराकृत. Refuted. धर्मसं० ६५०; (३) न० प्रत्युत्तर; निराकरण. An answer. धर्मसं० ६१;

पडिभमिय. त्रि० (प्रतिभ्रान्त-परिभ्रान्त) घूमा हुआ; Roamed. भवि०

पडिभय. न० (प्रतिभय) भय; डर. Fear; terror. पउम० ७३, १२;

पडिभाग. पुं० (प्रतिभाग) प्रतिबिम्ब. A reflection. राज०

पडिभिण्ण. त्रि० (प्रतिभिन्न) संबद्ध; संलग्न. Closely attached; united with; adhering to. से० ४, ५; (२) भेद-प्राप्त. Divided. प्रव० १६; चेइय० ६४२;

पडिभुअंग. पुं० (प्रतिभुजङ्ग) प्रतिपक्षी-भुजंग; वेश्या-लंपट. Whisk (made of cotton strings, and generally used by the monks of Jain Sect). कर्पूर० २७;

पडिभू. पुं० (प्रतिभू) जामिनदार; मनौतिया. A bail; guarantor. नाट-चैत० ७५;

पडिम. त्रि॰ (प्रतिम) समान; तुल्य. Similar; alike. मोह॰ ३५;

पडिमल्ल. पुं॰ (प्रतिमल्ल) प्रतिपक्षी मल्ल. An antagonist. भवि॰

पडिमा. स्त्री॰ (प्रतिमा) मूर्ति; प्रतिबिम्ब. A reflection; image. दसनि॰ १; पाश्र॰ गा॰ १; ११४;

पडिमाण. न॰ (प्रतिमान) प्रतिमा; प्रतिबिम्ब. A reflection; idol. चेइय॰ ७५;

पडिमुंडणा. स्त्री॰ (प्रतिमुण्डना) निषेध; निवारण. Prohibition. बृह॰ १;

पडिमुक्क. त्रि॰ (प्रतिमुक्त) छोड़ा हुआ. Released. से॰ ३. १२;

पडिमोअणा. स्त्री॰ (प्रतिमोचना) छुटकारा. Liberation; release से॰ १, ४६;

पडिमोक्खण. न॰ (प्रतिमोचन) छुटकारा. Liberation; release. स॰ ४१;

पडियक्क. न॰ (प्रतिचक्र) युद्ध कला-विशेष. A made of fighting. 'इरु त्थे पडियक्के' महा॰

पडियग्गण. न॰ (प्रतिजागरण) सम्हाल; खबर. Watchfulness; vigilance; attention. धर्मसं॰ १०१३;

पडियरण. न॰ (प्रतिकरण) प्रतीकार; इलाज. Counter-action; obviating; prevention. पिंड॰ ३६६;

पडियरिअ. त्रि॰ (प्रतिचरित) सेवित. Served. मोह॰ १०५;

पडियारणा. स्त्री॰ (प्रतिवारणा) निषेध. Prohibition. पंचा॰ १७, ३४;

पडिर. त्रि॰ (पतितृ) गिरने वाला. One who falls. कुमा॰

पडिरक्खिय. त्रि॰ (प्रतिरक्षित) जिसकी रक्षा की गई हो वह. Protected. भवि॰

पडिरव. पुं॰ (प्रतिरव) प्रतिध्वनि; प्रतिशब्द. An echo; reverberation. गउड॰ गा॰ ५५; सुर॰ १, २४४;

पडिराय. पुं॰ (प्रतिराग) लाली; रक्तपन. Redness; crimson hue. गउड॰

पडिरुद्ध. त्रि॰ (प्रतिरुद्ध) रोका हुआ; अटकाया हुआ. सुपा॰ ८५; वज्जा॰ ५०;

पडिरोव. पुं॰ (प्रतिरोप) पुनरारोपण. Installing again. कुप्र॰ ५५;

पडिरोह. पुं॰ (प्रतिरोध) रुकावट. Impediment; Hinderance. गउड॰ गा॰ ७२४;

पडिरोहि. त्रि॰ (प्रतिरोधिन्) रोकने वाला. One who hinderes. गउड॰

पडिलग्ग. त्रि॰ (प्रतिलग्न) लगा हुआ; संबद्ध. Adhered to; stuck. से॰ ६, ८६;

पडिलाहण. न॰ (प्रतिलाभन) दान; देना. Giving. रंभा॰

पडिलिहिअ. त्रि॰ (प्रतिलिखित) लिखा हुआ. Written. ति॰ १४;

पडिलीण. त्रि॰ (प्रतिलीन) अत्यन्त-लीन. Completely absorbed in. धर्मवि॰ ५३;

पडिलेहणी. स्त्री॰ (प्रतिलेखनी) साधु का एक उपकरण. A mendicants act of favour or assistance; or a Jain saint requirements or his articles of utmost need. प्रव॰ ६१;

पडिलेहय. त्रि॰ (प्रतिलेखक) निरीक्षक; देखने वाला. An inspector. श्रोघ॰ ४;

पडिलोम. न॰ (प्रतिलोम) १) पश्चानुपूर्वी; उलटा क्रम. Inverted order. सुर॰ १६, ४८; निसीचू॰ १; (२) उदाहरण का एक दोष. A defect of illustration. (२) अपवाद. दसनि॰ १; Exception. राज॰

पडिवइर. न॰ (प्रतिवैर) वैरका बदला. Retaliation of hostilities; revenge. भवि॰

पडिवंचण. न॰ (प्रतिवञ्चन) बदला. Requital; recompense. पउम॰ २६, ७३;

पडिवक्ख. पुं॰ (प्रतिपक्ष) (१) छन्द विशेष. A kind of metre. पिंग॰ (२) विपर्यय;

वैपरीत्य. Contrariety; reverse; inversion. सण०

पडिवक्खिय. त्रि० (प्रतिपक्षिक) विरुद्ध पक्ष वाला; विरोधी. An opponent. सण०

पडिवज्जण. न० (प्रतिपत्ति) स्वीकार; अंगीकार. Acceptance. कुप्र० १४७;

पडिवज्जण. न० (प्रतिपादन) अंगीकारण; स्वीकार करवाना. Causing to accept. कुप्र० १४७; ३८६;

पडिवज्जय. त्रि० (प्रतिपादक) स्वीकार करने वाला. One who accepts. स० ५०५;

पडिवज्जावण. न० (प्रतिपादन) स्वीकारण; स्वीकार कराना. Causing to accept. कुप्र० ६६;

पडिवज्जाविय. त्रि०(प्रतिपादित) स्वीकार कराया हुआ. Caused to accept. महा०

पडिवट्टअ. न०(प्रतिपट्टक) एक प्रकार का रेशमी कपड़ा. A kind of silk. कप्पू०

पडिवड्ढावअ. त्रि०(प्रतिवर्धापक) (१) वधाई देने पर उसे स्वीकार कर धन्यवाद देने वाला. One who aknowledges greetings and congratulations. (२) वधाई के बदले में बधाई देने वाला. One who congratulates in exchange of greetings. कप्पू०

पडिवण्ण. त्रि०(प्रतिपन्न) स्वीकृत; अंगीकृत. Accepted. षड्०

पडिवत्त. पुं० (परिवर्त) परिवर्तन. Change. नाट० मृच्छ० ३१८;

पडिवत्ति. स्त्री० (प्रतिपत्ति) (१) प्रवृत्ति; खबर. News. पउम० ४७, ३०-३१; (२) अभिग्रह-विशेष. A kind of vow for taking food. (३) परिपाटी; क्रम. Order; succession. आव० ४;

पडिवयण. न० (प्रतिवचन) (१) प्रत्युत्तर; जवाब. An answer. गा० ४१६; सुर० २, १२३; सुपा० १४३; भवि० (२) आदेश; आज्ञा. A command; An order. 'देहि मे पडिवयणं' आवम० (३) पुं० हरिवंश के एक राजा का नाम. A king of the Harivansa lineage. पउम० २२, ६७;

पडिवविय. त्रि० (प्रत्युप्त) फिर से बोया हुआ. Re-sown; re-planted. दे० ६, १३;

पडिवसभ. पुं० (प्रतिवृषभ) मूल स्थान से दो कोस की दूरी पर स्थित गाँव. Village situated four miles away from the centre. प्रव० ७०;

पडिवह. पुं० (प्रतिवध-परिवध) वध; हत्या. Act of killing. पउम० ७३, २४;

पडिवाइ. त्रि० (प्रतिवादिन्) प्रतिवाद करने वाला; वादी का विपक्षी. Opponent defendant. भवि० ५१, २;

पडिवाइ. त्रि० (प्रतिपादिन्) प्रतिपादन करने वाला. One who explains or expounds. भवि० ५१, ३;

पडिवाइअ. त्रि० (प्रतिपातित) (१) फिर से गिराया हुआ. Felled again; pulled down or fallen. (२ नष्ट किया हुआ. Ruined; perished. भवि०

पडिवाइअ. त्रि० (प्रतिपादित) जिसका प्रतिपादन किया गया हो; निरूपित. Explained; expounded. अच्चु० ५; स० ४६; ५४३;

पडिवाइअ. त्रि० (प्रतिवाचित) (१) लिखने के बाद पढ़ा हुआ; फिर से बांचा हुआ. Revised. कुप्र० १६७;

पडिवादय. त्रि० (प्रतिपादक) प्रतिपादन करने वाला. One who explains. नाट-चैत० ३४;

पडिवाय. पुं० (प्रतिपात) (१) पुनः पतन; फिर से गिरना. To pull down again. नव० ३६; (२) नाश; ध्वंस. Ruin; destruction. विशे० ५७७;

पडिवाय. पुं० (प्रतिवाद) विरोध. Opposition; impediment. भवि०

पडिवाय. पुं० (प्रतिवात) प्रतिकूल पवन. An opposite or unfavourable wind. आवम०

पडिवायण. न० (प्रतिपादन) निरूपण. Demonstration. कुप्र० १२६;

पडिवालण. न० (प्रतिपालन) (१) रक्षण. Protection. (२) प्रतीक्षा; बाट. Await. नाट—महा० ११८; उप० ६६६;

पडिवालिअ. त्रि० (प्रतिपालित) (१) रक्षित. Protected. (२) प्रतीक्षित; जिसकी बाट देखी गई हो वह. Awaited, or expected. महा०

पडिवास. पुं० (प्रतिवास) औषध आदि को विशेष उत्कट बनाने वाला चूर्ण आदि. A medicine which makes other medicines strong. उर० ८, ५; सुपा० ६७;

पडिवासर. न० (प्रतिवासर) प्रतिदिन; हर रोज. Daily. गउड०

पडिवित्थर. पुं० (प्रतिविस्तर) परिकर; विस्तर. Spreading; extension; expansion. सूय० २, २, ६२ टी; राज०

पडिविद्धंसण. न० (प्रतिविध्वंसन) विनाश; ध्वंस. Destruction; ruin. राज०

पडिविप्पिय. न० (प्रतिविप्रिय) अपकार का बदला; बदले के रूप में किया गया अनिष्ट. To requital or retaliate. महा०

पडिविहाण. न० (प्रतिविधान) प्रतीकार. Counter-action; obviating. स० ५६७.

पडिवेसिअ. त्रि० (प्रातिवेश्मिक) पड़ोसी; पड़ोस में रहने वाला. Neighbour. सुपा० ५५२;

पडिसंका. स्त्री० (प्रतिशङ्का) भय; शंका. Fear; suspense. पउम० ६७, १५;

पडिसंत. त्रि० (प्रतिश्रान्त) विश्रान्त. Rest. बृह० १;

पडिसंमुह. न० (प्रतिसंमुख) संमुख; सामने. Face to face. महा०

पडिसंलाव. पुं० (प्रतिसंलाप) प्रत्युत्तर; जवाब. Answer. से० १, २६; ११, ३४;

पडिसडण. न० (प्रतिशदन) (१) सड़ जाना. Decaying; withering. (२) विनाश. Destruction. काल०

पडिसत्थ. पुं० (प्रतिसार्थ) प्रतिकूल यूथ. Unfavourable company. निसी० चू० ११;

पडिसद्द. पुं० (प्रतिशब्द) (१) प्रतिध्वनि. An echo; everberation. पउम० १६, ५३; भवि० (२) उत्तर; प्रत्युत्तर; जवाब. Answer. पउम० ६, ३५;

पडिसद्दिय. त्रि० (प्रतिशब्दित) प्रतिध्वनि युक्त. Echoed, resounded. सम्मत्त० २१८;

पडिसय. पुं० (प्रतिश्रय) उपाश्रय; साधु-निवास-स्थान. A place of Jaina saints; seat of a Jain monk or saint. दस० २, १ टी;

पडिसर. पुं० (प्रतिसर) (१) सैन्य का पश्चाद् भाग. The rear of an army. प्राप्र० (२) हस्त-सूत्र; कंकण. Bracelet. धर्म० २;

पडिसरण. न० (प्रतिसरण) कंकण. Bracelet. पंचा० ८, १५;

पडिसरीर. न० (प्रतिशरीर) प्रतिमूर्ति. Reflection; image. 'पट्टविओ पडिसरीरं व' धर्मवि० ३;

पडिसलागा. स्त्री० (प्रतिशलाका) पल्य-विशेष. A particular duration of time. क० गं० ४, ७३;

पडिसवत्त. त्रि० (प्रतिसपत्न) विरोध Opponent; enemy. दसनि० ६, १८;

पडिसाडण. स्त्री० (परिशाटना) च्युत करना; भ्रष्ट करना. To pollute; defile. वव० १;

पडिसाय. त्रि० (शान्त) शान्त; शम-प्राप्त. Calm and quiet,or peaceful. कुमा०

पडिसार. पुं० (प्रतिसार) (१) सजावट. Preparations. (२) अपसरण. (३) विनाश. Destruction. (४) पराङ्मुखता. Having the face turned away. हे० १, २०६;

पडिसार. पुं० (प्रतिसार) अपसारण. Removing to a distance. हे० १, २०६;

पडिसारण. न० (प्रतिस्मारण) याद दिलाना. To remind. वव० १;

पडिसारिअ. त्रि० (प्रतिसारित) (१) दूर किया हुआ, अपसारित. Driven, expelled. से० ११, १; (२) विनाशित. Ruined, destroyed. से० १४, ५८; (३) पराङ्मुख. Turning the face away. से० १३, ३२;

पडिसिद्धि. स्त्री० (प्रतिसिद्धि) (१) अनुरूप सिद्धि. A corresponding or suitable accomplishment. (२) प्रतिकूल सिद्धि. A contrary accomplishment. हे० १, ४४; षड्०

पडिसिलोग. पुं० (प्रतिश्लोक) श्लोक के उत्तर में कहा गया श्लोक. A verse recited as a reply to another verse. सम्मत्त० १४६;

पडिसिविणअ. पुं० (प्रतिस्वप्नक) स्वप्न का विरोधी स्वप्न, स्वप्न का प्रतिकूल स्वप्न. A contradictory dream. कप्पू०

पडिसीसअ. क, न० (प्रतिशीर्षक) कृत्रिम मुंह, मुंह का परदा. An artificial face, or veil. कप्पू०

पडिसुणणा. स्त्री० (प्रतिश्रवणा) (१) अंगीकार; स्वीकार, Acceptance. (२) मुनि भिक्षा का एक दोप; आधा कर्म दोष वाली भिक्षा लाने पर उसका स्वीकार और अनुमोदन. Faults or shortcomings of a muni's (Monk) teachings. धर्मं० ३;

पडिसुण्ण. त्रि० (प्रतिशून्य) खाली, रिक्त, शून्य. Empty, vacant. 'नय निलया निच्चपडिसुण्णा' ठा० १टी;

पडिसुद्ध. त्रि० (परिशुद्ध) अत्यन्त शुद्ध. Absolutey pure. चेइय० ८०७;

पडिसुया. स्त्री०(प्रतिश्रुता) प्रव्रज्या-विशेष, एक प्रकार की दीक्षा. A kind of initiation. ठा० १० टी;

पडिसुहड. पुं० (प्रतिसुभट) प्रतिपक्षी योद्धा. A warrior on the opposite side. काल०

पडिसूयग. पुं० (प्रतिसूचक) गुप्त-चरों की एक श्रेणी; नगर द्वार पर रहने वाला जासूस. A class of detectives. वव० १;

पडिस्संति. स्त्री० (परिश्रान्ति) परिश्रम. Fatigue, weariness, exhaustion. नाट-मृच्छ० ३२१;

पडिस्सय. पुं० (प्रतिश्रय) जैन साधुओं का रहने का स्थान, उपाश्रय. An abode of Jain monks. ओघ० ८७ भा; उप० ५७१; स० ६८७;

पडिस्सावि. त्रि० (प्रतिश्राविन्) झरने वाला, टपकने वाला. One that oozes, leaking. राज०

पडिहट्टु. अ० (प्रतिहृत्य) अर्पण करके. Having offered. कस० बृह०३;

पडिहड. पुं० (प्रतिभट) प्रतिपक्षी योद्धा. A warrior on the opposite side. से० ३, ५३;

पडिहत्थ. त्रि० (प्रतिहस्त) तिरस्कृत. Disregarded, despised. चंड०

पडिहा. स्त्री० (प्रतिभा) बुद्धि-विशेष, नूतन २ उल्लेख करने में समर्थ बुद्धि. Genius, bright conception, vivid imagination. कुमा०

पडिहार. पुं० (प्रतिहार) इन्द्रनियुक्त देव. A god appointed by Indra. प्रव०३६;

पडिहारिय. त्रि० (प्रतिहारित) अवरुद्ध, रोका हुआ. Obstructed, impeded. स० ५४६;

पडिहास. पुं०(प्रतिभास) प्रतिभास, प्रतिभान. Readiness of wit, quick-witted. हे० १, २०६; षड्०

पडिहासिय. त्रि० (प्रतिभासित) जिसका प्रतिभास हुआ हो. Looked, appeared. उप० ६८६ टी;

पडिहुअ—पडिहू. पुं० (प्रतिभू) ज़ामिन, ज़मानत देने वाला, मनौतिया. Surety. पाअ० दे० ५, ३८;

पडी. स्त्री०(पटी) वस्त्र, कपड़ा, A garment. गउड० सुर० ३, ४१;

पडीव. त्रि० (प्रतीप) प्रतिकूल, प्रतिपक्षी, विरोधी. An opponent, an enemy. भवि०

पडुत्तिया. स्त्री० (प्रत्युक्तिका) प्रत्युत्तर, जवाब. An answer. भवि०

पडोयार. पुं० (प्रत्युपकार) उपकार का उपकार. Requite. राज०

पढ. पुं०(पढ) भारतीय देश विशेष. A particular region of India. इक०

पढग. त्रि० (पाठक) पढ़ने वाला. Student, scholar. कप्प०

पढम. त्रि० (प्रथम) (१) नूतन, नया. New. (२) प्रधान, मुख्य. Chief, principal, eminent. कप्प० **—समोसरण.** न० (समवसरण) वर्षाकाल. The rainy season, monsoon. 'पढमसमोसरणं भण्णइ' निसी० चू० १;

पढावअ. त्रि०(पाठक) अध्यापक. Teacher. प्राकृ० ६०;

पढावण. न० (पाठन) पढाना. Teaching. कुप्र० ६०;

पढाविअ. त्रि० (पाठित) पढ़ाया हुआ. Taught. सुपा० ४५३; कुप्र० ६१;

पढाविअवंत. त्रि०(पाठितवत्) जिसने पढ़ाया हो वह. Teacher or tutor. प्राकृ० ६१;

पढाविउ—पढाविर. त्रि० (पाठयितृ) अध्यापक. Teacher. प्राकृ० ६०;

पढिर. त्रि० (पठितृ) पढ़ने वाला. Student. सण०

पढुक्क. त्रि० (प्रढौकित) भेंट के लिए उपस्थापित. Prestented for offering. भवि०

पण. पुं०(पण)(१) शर्त; होड. Stake, bet, wager. महा० (२) प्रतिज्ञा, To take an oath or determination. आक० (३) धन. Riches, wealth. (४) विक्रेय वस्तु, क्रयाणक. A commodity for sale. ती० ३;

पणइ. स्त्री० (प्रणति) प्रणाम, नमस्कार. Salutation. पउम० ११; ६६; सुर० १२, १३३; कुमा०

पणइ. त्रि० (प्रणयिन्) (१) प्रणय वाला, स्नेही, प्रेमी. Loving, affectionate. (२) पुं० पति, स्वामी. Husband. पाअ० गउड०८३७; (३) याचक, प्रार्थी. Beggar. गउड० २४६; २५१; सुर०१,१०८; (४) भृत्य, दास. Servant. 'पणइलवो' गउड० ७६७;

पणंगणा. स्त्री० (पणाङ्गना) वेश्या, वारांगना. Prostitute, harlot. उप० १०३१ टी; सुपा० ४६०; कुप्र० ५;

पणग. न० (पञ्चक) तप-विशेष, नीवी तप. A kind of penance. संबोध० ५७;

पणच्चण. न० (प्रनर्तन) नृत्य, नाच. Dance. सुपा० १५४;

पणमण. न० (प्रणमन) प्रणाम, नमस्कार.

Salutation. उव० सुपा०२७; ५६१;

पणमिअ. त्रि० (प्रणमित) नमाया हुआ. Bent. भवि०

पणमिर. त्रि० (प्रणन्तृ) प्रणाम करने वाला, नमने वाला. One who bows or salutes. कुमा० कुम्म० ३५०; सण०

पणय. त्रि० (प्रणत) (१) जिसको प्रणाम किया गया हो वह. Bowed, Saluted. सुपा० २४०; (२) जिसने नमस्कार किया हो वह. One who has saluted. सुर० १,११२; सुपा०३६१;

पणइ. पुं० (प्रणय) प्रार्थना. Prayer, solicitation. गउड०

पणयवंत. त्रि० (प्रणयवत्) स्नेह वाला, प्रेमी. Loving, affectionate. उप० १३१;

पणव. पुं० (प्रणव) ओंकार; ओं अक्षर. The sacred syllable-"Om". सिरि० १६६;

पणवीसी. स्त्री० (पञ्चविंशतिका) पचीस का समूह. A collection of twenty five. संबोध० २५;

पणसुंदरी. स्त्री०(पणसुन्दरी) वेश्या. Prostitute, harlot. धर्मवि० १२७;

पणामिअ. त्रि० (अर्पित) समर्पित; देने के लिए धरा हुआ. Given, handed over. पाअ० कुमा० हेका० ५०;

पणामिअ. त्रि० (प्रणमित) नमाया हुआ. Bowed, saluted. से० ४,३१; गा० २२;

पणामिअ. त्रि० (प्रणत) नत, नमा हुआ. Bowed, saluted. स० ३१६;

पणाल. पुं० (प्रणाल) मोरी, पानी आदि जाने का रास्ता. Drain, gutter, channel. से० १३, ५४; उर०१, ५; ६;

पणालिआ. स्त्री० (प्रणालिका) (१) परम्परा. Succession, coming of from ages, or ancestral. (२) पानी जाने का रास्ता. Channel. कुमा०

पणाली. स्त्री० (प्रणाली) मोरी, पानी जाने का रास्ता. Drain, channel. गउड०

पणास. पुं० (प्रणाश) विनाश, उच्छेदन. Destruction, ruin. आवम०

पणासण. त्रि० (प्रणाशन) विनाश करने वाला. Destructor. पडि० कप्प०

पणिअ. त्रि० (प्रणीत) रचित. Made. सूयनि० ११२;

पणिअ. न० (पणित) शर्त, होड़, एक तरह का जूआ. Bet, A sort of gambling or hazard. भास० ६२;

पणिहि. पुं० स्त्री० (प्रणिधि) (१) कामना, अभिलाष. Desire, ambition. स० ८७; (२) पुं० चर पुरुष; दूत. Spy; An emissary. सुर० ३, ४; सुपा० ४६२; पाअ० (३) व्यवस्थापन. Managment. राज०

पणिहिय. त्रि० (प्रणिहित) प्रयुक्त, व्यापृत. Appointed. दसनि० ८;

पण्ण. न० (पर्ण) पत्र, पत्ती. Leaf. कुमा०

पण्ण. त्रि० (पार्ण) पर्ण संबन्धी, पत्ती से संबन्ध रखने वाला. Relating to or made of leaves; Leafy. राज०

पण्णई. स्त्री० (पन्नगी) भगवान् धर्मनाथ की शासन देवी. A governing deity of Lord Dharamnatha. पव० २७;

पण्णगासन. पुं० (पन्नगाशन) गरुड पक्षी. An epithet of Ganesha. पिंग०

पण्णत्ति. स्त्री० (प्रज्ञप्ति) (१) विद्यादेवी विशेष. A goddess of science. (२) विद्या विशेष. A branch of science. आया० चू० १;

पण्णपण्णिय. पुं० (पण्णपर्णि) व्यन्तर देवों की एक जाति. A class of Viyantar gods. इक०

पण्णवण. न० (प्रज्ञापन) शास्त्र, सिद्धान्त. Scripture. विशे० ८६४;

पण्णाग. त्रि० (प्रज्ञ) विद्वान. Learned man. पंचा० १७, २७;

पण्णावंत त्रि० (प्रज्ञावत्) ज्ञानवान्. Wise, intelligent. राज०

पण्णाविसा. स्त्री० (पञ्चविंशति) पचीस. Twenty five. षड्०

पण्हवाहण. न० (प्रश्नवाहन) जैन मुनि-गण का एक कुल. A group of Jain saints. ती० ३८;

पण्हुअ. त्रि० (प्रस्नुत) (१) चरित, झरा हुआ. Oozed, Dropped. (२) जिसने झरने का प्रारम्भ किया हो. One that began to ooze. पउम० ७६, २०; हें० २, ७५;

पण्हुइर. त्रि०(प्रस्नोतृ) झरनेवाला. Trickling, leaking. गा० ४६२;

पण्होत्तर. न० (प्रश्नोत्तर) सवाल जवाब. Question with answer. सुर० १६, ४१; कप्पू०

पतारग. त्रि०(प्रतारक) वञ्चक, ठग. Cheat, imposter. धर्मसं० १४७;

पत्त. न० (पात्र) (१) आधार; आश्रय; स्थान. Support. कुमा० (२) लगातार बत्तीस उपवास. Thirty two fasts at a stretch. संबोध० ५८;

पत्त. त्रि० (प्रात्त) प्रसारित. Spread. कप्प०

पत्तट्ठ. त्रि०(प्राप्तार्थं) (१) बहु शिक्षित, विद्वान्; अति कुशल. Learned, skilful. दे० ६, ६८; सुर० १, ८१; सुपा० १२६; (२) समर्थ. Powerful. जीवस० २८५;

पत्तणा. स्त्री०(प्रपणा) प्राप्ति. Acquisition. पंचू० ४;

पत्तल. न० (पत्र) पत्ती, पर्ण. Leaf. हे० २, १७३; ४, ३८७; प्रामा० सण०

पत्तलण. न० (पत्रल) पत्र-समृद्ध होना, पत्र-बहुल होना. Abounding in leaves. गा० ६२६;

पत्ति. स्त्री० (प्राप्ति) लाभ. Acquisition, or gain. दे० १, ४२; उप० २२६; चेइय० ८६४;

पत्ति. पुं० (पत्ति) (१) सेना विशेष, जिसमें एक रथ, एक हाथी, तीन घोड़े और पांच पैदल हों, The smallest division of an army consisting of one chariot, one elephant, three horsemen and five foot-soldiers. (२) पैदल चलने वाली सेना. An army of foot-men. उप० ७२८ टी;

पत्तिआ. स्त्री० (पत्रिका) पर्ण, पत्ती. Leaf. कुमा०

पत्तेअ-ग. न० (प्रत्येक) पृथक पृथक, अलग अलग. Each, every one. क० गं० १, ५०;

पत्तेय. त्रि० (प्रत्येक) बाह्य कारण. Each, single. नंदी० १३०; १३१ टी;

पत्थ. पुं० (पार्थ) (१) अर्जुन, मध्यम पाण्डव. Arjuna. स० ६१२; वेणी० १२६; कुमा० (२) पाञ्चाल देश के एक राजा का नाम. A king of the Panchala region. पउम० ३७, ८; (३) भद्दिलपुर नगर का एक राजा. A king of Bhaddilapur. सुपा० ६२६;

पत्थ. पुं० (प्रार्थ) (१) प्रार्थन, प्रार्थना. Prayer. (२) दो दिन का उपवास. Two fasts at a time. संबोध० ५८;

पत्थण. न० (प्रार्थन) प्रार्थना. Prayer, solicitation. महा० भवि०

पत्थरण. न०(प्रस्तरण) बिछौना. Bedding. धर्मवि० १४७;

पत्थरिअ. त्रि० (प्रस्तृत) बिछाया हुआ. Spread. पाअ०

पत्थार. पुं० (प्रस्तार) विस्तार. Area. उवर० ६६; (२) तृण-वन. A forest of grass. (३) पल्लवादि-निर्मित शय्या. A bed of leaves and flowers. (४) पिंगल-प्रसिद्ध प्रक्रिया-विशेष. (In prosody) A tabular representation of the long and short vowels of a metre with all its varieties. प्राप्र०

पत्थिअ. त्रि० (प्रार्थिक) प्रार्थी; प्रार्थना करने वाला. Prayer, one who solicites blessings for others. उव०

पत्थिअ. त्रि० (प्रास्थित) विशेष आस्था वाला; प्रकृष्ट श्रद्धा वाला. Full of faith, believer. उव०

पत्थिव. त्रि० (पार्थिव) पृथ्वी का विकार. Earthen, earthly. राज०

पदक्खिण. त्रि० (प्रदक्षिण) (१) जिसने दक्षिण की तरफ से लेकर मण्डलाकार भ्रमण किया हो. One who circumambulated from left to right or who has travelled round about from the south to all directions. (२) न० दक्षिणावर्त्त भ्रमण. Circumambulation from left to right or walking round about. प्रयौ० ३५;

पदक्खिणा. स्त्री० (प्रदक्षिणा) दक्षिण की ओर से मण्डलाकार भ्रमण. Circumambulation from left to right, or walking round about. नाट-चैत० ३८;

पदहण. न० (प्रदहन) संताप, गरमी. Heat, warmth. कुमा०

पदाइ. त्रि० (प्रदायिन्) देने घाला. Donor. नाट-विक्र० ८;

पदायग. त्रि० (प्रदायक) देने वाला. Donor. विशे० ३२००;

पदीविआ. स्त्री० (प्रदीपिका) छोटा दिया. Small lamp. नाट-मृच्छ० ४१;

पदुब्भेइय. न० (पदोद्भेदक) पद विभाग और शब्दार्थ मात्र का पारायण. A lecture on the analysis of the formation of words and their meanings. राज०

पदूमिय. त्रि० (प्रदीवित) अत्यन्त पाड़ित. Extremly harassed or tortured. बृह० ३;

पदूसणया. स्त्री० (प्रद्वेषण) द्वेष, मात्सर्य. Jealousy, malice. उप० ४८६;

पदेस. पुं० (प्रद्वेष) द्वेष. Hatred, dislike; abhorrence. धर्म सं० ६७;

पद्द. न० (पद्य) श्लोक, वृत्त, काव्य. Stanza or verse. प्राकृ० २१;

पद्धइ. स्त्री० (पद्धति) (१) मार्ग, रस्ता. Road, way. सुपा० १८६; (२) परिपाटी, क्रम. Method, manner, course. आवम० (३) प्रक्रिया, प्रकरण. Chapter. वज्जा० २;

पधावण. न० (प्रधावन) (१) दौड़, वेग से गमन. Running fast. or gallopping. (२) कार्य की शीघ्र सिद्धि. Rapid accomplishment of an object. आ० १; (३) प्रक्षालन. Cleansing, washing off. धर्मसं० १०७८;

पधूवण. न० (प्रधूपन) (१) धूप देना. Fumigation; Perfuming. (२) एक प्रकार का आलेपन द्रव्य. A kind of smearing substance. कस०

पन्नंगणा. स्त्री० (पण्याङ्गना) वेश्या, वाराङ्गना. Harlot, prostitute. उप० १०३१ टी;

पन्नया. स्त्री० (पन्नगा) भगवान् धर्मनाथ जी की शासन देवी. A presiding deity of Lord Dharmanatha. संनि० १०;

पन्नाडिअ. त्रि० (मृदित) जिसका मर्दन किया गया हो. Crushed, pounded. पाअ० कुमा०

पपलीण. त्रि० (प्रपलायित) भागा हुआ. Fled, retreated, fugitive. पि० ३४६, ३६७,

नाट-मृच्छ० ५८.

पपिश्रामह. पुं० (प्रपितामह) (१) विधाता, ब्रह्मा. An epithet of Brahma. राज० (२) पितामह का पिता. Paternal great Grandfather. धर्मसं० १४६.

पप्पुश्र. त्रि० (प्रप्लुत) (१) व्याप्त. Spread, covered with. 'वयपप्पुय' प्रव० ४ टी. (२) न० कूदना, लाँघना. Leaping, jumping. गउड० १२८.

पप्फंदण. न० (प्रस्पन्दन) प्रचलन, फरकना. Palpitating, vibrating, trembling. राज०

पप्फुडिश्र. पुं०(प्रस्फुटित) नरकावास विशेष. A particular hell. देवेन्द्र० २६.

पप्फुरिश्र. त्रि०(प्रस्फुरित)फरका हुआ. Trembled, palpitated. दे० ६, १६.

पप्फुल्ल. त्रि० (प्रफुल्ल) विकसित, खिला हुआ. Blooming, blossomed, full blown. उप०पृ०११४, पउम०३, ६६, सुर० २,७६, पड्०गा०६३६, ६७०, काप्र०१६१.

पप्फुल्लिश्र. त्रि० (प्रफुल्लित) देखो 'पप्फुल्ल' शब्द. Vide 'पप्फुल्ल' सम्मत्त०१८६, भवि०

पप्फोडिश्र. त्रि० (प्रस्फोटित) (१) निर्झाटित, झाड़ कर गिराया हुआ. Winnowed, whisked. पाश्र० पडि० (२) फोड़ा हुआ, तोड़ा हुआ. Broken. संबोध० १७.

पबल. त्रि० (प्रबल) बलिष्ठ, प्रचण्ड, प्रखर. Very strong, powerful, mighty. कुमा०

पबुद्ध. त्रि० (प्रबुद्ध) (१) प्रवीण, निपुण. Wise, learned, clever. से० १२,३४, (२) जागा हुआ. Awakened, roused. सुर० ५, २२६; (३) जिसने अच्छी तरह जानकारी प्राप्त की हो. Knowing, conversant with.

पबोधण. न०(प्रबोधन) प्रकृष्ट बोधन. Knowledge, wisdom. राज०

पबोह. पुं० (प्रबोध) (१) जागरण. Wakefulness, Sleeplessness. (२) ज्ञान, समझ. Knowledge, wisdom, understanding. चारु० ५४, पि० १६०.

पबोहिश्र. त्रि० (प्रबोधित) (१) जगाया हुआ. Awakened, aroused. जिसको ज्ञान कराया गया हो. Instructed, informed. सुपा० ३१३.

पब्भ. त्रि०(प्रह्व) नम्र. Humble, modest. प्राकृ० २४.

पब्भट्ठ–पब्भसिश्र. त्रि० (प्रभ्रष्ट) (१) विस्मृत. Forgotten. से० १४, ४२, (२) पुं० नरकावास विशेष. Hell. देवेन्द्र० २८.

पब्भार. पुं० (प्राग्भार) प्रकृष्ट भार. Heavy load. धम्म० ८ टी; (२) ऊपर का भाग. Top, upper part. से० ४, २०, (३) एक देश, एक भाग. Part, portion. से० १,५८, (४) उत्कर्ष, परभाग. Excellence, superiority. गउड०

पब्भूश्र. त्रि० (प्रभूत) उत्पन्न. Produced, sprung from. धर्मवि० ३५.

पब्भोश्र. पुं०(प्रभोग) भोग, विलास. Amorous pastime, diversion; pleasure, enjoyment. दे० ६, १०.

पभंकरावई. स्त्री० (प्रभङ्करावती) विदेह वर्ष की एक नगरी. A city of Videha region. श्रायाचू० १.

पभंजण. पुं० (प्रभञ्जन) (१) वायु, पवन. Wind. से०१४, ६६, (२) मानुषोत्तर पर्वत के एक शिखर का अधिपति देव. A presiding god of the summit of the Manushottara mountain. राज० —**तणश्र.** पुं० (तनय) हनुमान. Name of a powerful monkey-chief. से० १४, ६६.

पभंसण. न० (प्रभ्रंशन) स्खलना. Stumbling, slipping, tripping. धर्मसं० १०७१.

पभणिय. त्रि०(प्रभणित) उक्त, कथित. Said. सण०

पभवा. स्त्री०(प्रभवा)तृतीय वासुदेव की पटरानी. A crowned queen of the third Vasudeo. पउम० २०, १८६.

पभविय. त्रि० (प्रभूत) जो समर्थ हुआ हो. Mighty, powerful. धर्मवि० १२३.

पभा. स्त्री०(प्रभा) प्रभाव. Dignity; Grandeur. देवेन्द्र० ३२०.

पभावई. स्त्री० (प्रभावती) (१) रावण की एक पत्नी का नाम. Name of a queen of Ravana. पउम० ७४, ११; (२) बलदेव के पुत्र निषध की भार्या. A wife of Nishadha, son of Baladeo. आयाचू० १.

पभावग. त्रि०(प्रभावक)(१) प्रभाव बढ़ानेवाला, शोभा की वृद्धि करने वाला. Dignifying. आ०६; द्व० २३; (२) उन्नति कारक. Prospering. (३) गौरव जनक. Creating honour. संबोध० ३१; कुप्र० १६८.

पभावाल. पुं० (प्रभापाल) वृत्त विशेष. A kind of tree. राज०

पभास. पुं०(प्रभास)(१) एक जैनमुनि का नाम. Name of a Jaina saint. धर्म० ३, (२) एक चित्रकार का नाम. Name of a painter. धर्म० ३१ टी.

पभिइं-पभिई.पभीइ.पभीइं. अ०(प्रभृति)प्रारम्भ कर, शुरु कर, लेकर. From, eversince, beginning with. 'बालभावाओ पभिइं' सुर. ४,१६७, कप्प० महा०स०७३१,२७५ टि.

पभु. पुं० (प्रभु) (१) इक्ष्वाकु वंश के एक राजा का नाम. Name of a king of Ikshvaku lineage. पउम० ५, ७. (२) स्वामी, मालिक. Master, owner, proprietor. पउम० १३, २१, बृह० २. (३) राजा, नृप. King, ruler. निसी० चू० २. (४) त्रि० योग्य, लायक. Fit, proper, suitable. 'पभुत्तिवा' निसी० चू०२०.

पभुत्त. त्रि०(प्रभुक्त) (१)जिसने खाने का प्रारम्भ किया हो. One who began to eat. सुर०१०, ५८; (२) जिसने भोजन किया हो. One who has eaten. स० १०४.

पमक्खण० न० (प्रम्रक्षण) (१) अभ्यञ्जन, बिलेपन. Smearing. (२) बिवाह के समय किया जाता एक तरह का उबटन. A smearing ceremoney observed at the time of marriage. स० ७४.

पमक्खिअ. त्रि० (प्रम्रक्षित) (१) विलिप्त. Smeared. बिवाह के समय जिस को उबटन किया गया हो. One who is annointed at the time of marriage. वसु०

पमज्जय. त्रि०(प्रमार्जक) प्रमार्जन करने वाला. Cleansing, Purifying. दे० ५, १८.

पमज्जिय. त्रि० (प्रमृष्ट-प्रमार्जित) साफ किया हुवा. Cleansed. महा०

पमद्द. पुं० (प्रमर्द) (१) ज्योतिष शास्त्र में प्रसिद्ध एक योग. A particular combination of stars in astrology. (२) मर्दन करने वाला. One who annoints. (३) विनाशक. Destructive, ruinous. 'भवदुहपमद्दं' संबोध० ३७.

पमद्दण. न० (प्रमर्दन) (१) रूई की पूणी बनाना. Making a roll of cotton ready for spinning. पिंड० ६०३. (२) त्रि० बिनाश करने वाला. Destructive; ruinous. संबोध० ३७.

पमद्दय. त्रि० (प्रमर्दक) प्रमर्दन-कर्त्ता. Crushing, destroying. दसनि० १०, ३०.

पमय. पुं० (प्रमद) (१) आनन्द, हर्ष. Joy, pleasure; delight. काल० आ० २७; (२) न० धतूरे का फल. A Dhattura fruit. —**च्छी.** स्त्री० (अक्षी) स्त्री, महिला. Woman, lady. सुपा० २३०; —**वण.** न० (वन) राजा के अन्तःपुर स्थित वन. A pleasure-garden attached to the royal harem. से० ११, ३७.

पमा. स्त्री० (प्रमा) (१) प्रमाण, परिमाण. A measure. कुमा० (२) प्रमाण, न्याय. Accurate conception or notion, evidence, proof. 'अतिप्पसंगो पमासिद्धो' धर्मसं० ६८१.

पमाण. न० (प्रमाण) (१) संख्या. Number. जी० २६; (२) पुं० न० सत्य रूप से जिसका स्वीकार किया जाय. Authority, Warrant. (३) माननीय, आदरणीय. Worthy of honour. (४) सच्चा, सही, ठीक, यथार्थ. True, Real, Correct. 'पमाणो तेसिं' सुपा० ११०, आ० १४, प्रासू० ३३; —**वाय.** पुं० (वाद) न्याय शास्त्र, तर्क शास्त्र. Science of logic. समत्त० ११७.

पमाणिअ. त्रि० (प्रमाणित) प्रमाण रूप से स्वीकृत. Regarded as an authority. सुपा० ११०, आ० १२.

पमाणिआ-पमाणी. स्त्री० (प्रमाणिका-प्रमाणी) छन्द विशेष. A kind of metre. पिंग०

पमाय. पुं० (प्रमाद) दुःख, कष्ट. Mishap, calamity. 'समुप्पाइयसुप्पमाया' सत्त० ३५,

पमारणा. स्त्री० (प्रमारणा) बुरी तरह मारना. To slay mercilessly. वव० ३,

पमिय. त्रि० (प्रमित) परिमित, नापा हुआ. Measured. पंच० २, २०.

पमुक्क. त्रि० (प्रमुक्त) परित्यक्त. Abondoned, Gave up. हे० २, ६७, षड्०

पमुच्छिअ. पुं० (प्रमूर्च्छित) नरकावास विशेष. A hell. देवेन्द्र० २७.

पमुद्ध. त्रि० (प्रमुग्ध) अत्यन्त मुग्ध. Very lovely or charming. नाट—मालती० ४४.

पमुह. त्रि० (प्रमुख) (१) तल्लीन दृष्टि वाला. Face, turning the face towards. 'एगप्पमुहे' आया० (२) न० प्रकृष्ट आरम्भ, आदि, आपात. Commencement. 'पमुहे हवंति' पउम० १०८, ३१, पाअ०

पमेय. त्रि० (प्रमेय) प्रमाण-विषय, सत्य पदार्थ. Demonstrable. धर्मसं० ११६०.

पमेह. पुं० (प्रमेह) रोग-विशेष, मेह रोग, मूत्र-दोष, बहुमूत्रता. A general name for a urinary disease (such as gleet, diabetes &c.) निसी० चू० १,

पमोअ. पुं० (प्रमोद) राक्षस वंश के एक राजा का नाम, एक लंका-पति. A king of Demon race. पउम० ५, २६३.

पमोयणा. स्त्री० (प्रमोदना) प्रमोदन, प्रमोद, आह्लाद. Delight, pleasure, joy. चेइय० ४११.

पम्माअ-पम्माइअ. त्रि० (म्लान) (१) विशेष म्लान; अत्यन्त मुरझाया हुआ. Faded, withered. गा० ५६; (२) शुष्क. Dry. धर्मवि० ५३.

पम्मुह. त्रि० (प्राङ्मुख) पूर्व की ओर जिसका मुंह हो. Turned towards or facing the east. भवि० वज्जा० १६४.

पम्ह. पुं० न० (पक्ष्मन्) (१) अक्षि-लोम, आँख के बाल. An eyelash. पाअ०; (२) पंख, पांख. Wing. हे० २, ७४, प्राप्र० (३) केश का अग्र भाग. The point of hair. से० ६, २०.

पम्हय. त्रि० (पक्ष्मज) (१) पक्ष्म से उत्पन्न. Produced by hair. (२) न० एक

प्रकार का सूना. A kind of thread. पंचभा०

पम्हलिय. त्रि० (पद्मलित) धवलित, सफेद किया हुआ. Whitened, made white. स० ३६.

पम्हलाविय. त्रि० (विस्मारित) भुलाया हुआ, विस्मृत कराया हुआ. Caused to forget. सुख० २, ५.

पम्हुसिअ. त्रि० (विस्मृत) जिसका विस्मरण हुआ हो. Forgotton. कुमा० उप० ७६८ टी.

पम्हुहण. त्रि० (स्मर्तृ) स्मरण करने वाला. One that remembers. कुमा०

पय. पुं० न० (पद) (१) शब्द-समूह, वाक्य. Sentence. 'उवएसपया इहं' उप० १०३८, श्रा० २३, (२) पाद-चिन्ह, पदाङ्क. Foot-mark. सुर० २, २३२, सुपा० ३५४, श्रा० २३, प्रासू० ५०, (३) निमित्त, कारण. Cause. (४) पदवी; अधिकार. Rank, position, office. 'जुवरायपए' सुर० २, १७५, महा० (५) त्राण, शरण. Protection, preservation, shelter, (६) प्रदेश. Region. (७) व्यवसाय. Exertion. श्रा० २३, —**रक्ख.** पुं० (रक्ष) पदाति, प्यादा. A foot soldier. भवि० हे० ४, ४१८; —**विग्गह.** पुं० (विग्रह) पद-विच्छेद. Separation of words. विशे० १००६; —**विभाग.** पुं० (विभाग) उत्सर्ग और उपवाद का यथा-स्थान निवेश; सामाचारी विशेष. Portion, Partition of inheritance, the numeration of a fraction; आव० १.

पयंग. पुं० (पतङ्ग) (१) सूर्य, रवि. Sun. 'दिट्ठउग्गयपयंगो' उप० ७२८ टी, पाअ०; (२) रंग विशेष, रञ्जन द्रव्य-विशेष. A kind of colour. उर० ६, ४, सिरि० १०५७.

पयंपण. न० (प्रजल्पन) कथन, उक्ति. Speech, Expression. उप० पृ० २१७.

पयंपिय. त्रि० (प्रकम्पित) अति कांपा हुआ. Excessively trembled. सं० ३७७.

पयंसण. न० (प्रदर्शन) दिखलाना. Showing, manifesting, exhibit. स० ६१३.

पयंसिअ. त्रि० (प्रदर्शित) दिखलाया हुआ. Shown, displayed, exhibited. सुर० १, १०१, १२, ३२.

पयच्छण. न० (प्रदान) दान, अर्पण. Donate, offerings. सुर० २, १५१; (२) त्रि० देने वाला. Donor. सण०

पयट्टावअ. त्रि० (प्रवर्तक) प्रवृत्ति कराने वाला. Prompting, inducing, instigating. कप्पू०

पयट्टाविअ. त्रि० (प्रवर्तित) प्रवृत्त किया हुआ, किसी कार्य में लगाया हुआ. Prompted, incited, instigated. महा०

पयड. त्रि० (प्रकट) विख्यात, विश्रुत, प्रसिद्ध. Renowned, famous, celebrated. 'विस्सुओ पयडो' पाअ०

पयडण. न० (प्रकटन) (१) व्यक्त करना, ज़ाहिर करना. The act of manifesting or disclosing. सण० (२) त्रि० प्रकट करने वाला. Manifesting, displaying. धर्मवि० ६६.

पयडावण. न० (प्रकटन) प्रकट कराना. Causiug to manifest. भवि०

पयडाविय. त्रि० (प्रकटित) प्रकट कराया हुआ. Caused to manifest. काल० भवि०

पयडीकय. त्रि० (प्रकटीकृत) प्रकट किया हुआ. Manifested, displayed. महा०

पयडीभूअ-पयडीहूअ. त्रि० (प्रकटीभूत) जो प्रकट हुआ हो. Appeared. सुर० ६, १८४, श्रा० १६, महा० सण०

पयत्ताविअ. त्रि० (प्रवर्तित) प्रवृत्त किया हुआ. Prompted, incited, instigated. काल०

पयत्थ. पुं० (पदार्थ) शब्द का प्रतिपाद्य, पद का अर्थ. The meaning of a word. विशे० १००३, चेइअ० २७१; (२) तत्त्व. Sum and substance. सुपा० २०५.

पयत्थ. पुं० (पदस्थ) पदाति, प्यादा. Foot-soldier. 'सहपयत्थेण' पउम० ६, १८२.

पयर. पुं० (प्रदर) (१) योनि का रोग-विशेष. A kind of disease which is common among the women folk. (२) विदारण, भंग. Tearing, breaking. (३) शर, बाण. Arrow. दे० ६, १४.

पयर. पुं० न० (प्रतर) गणित विशेष, सूची से गुणी हुई सूची. A kind of mathematical calculations. क०गां०५, ९७, जीवस. ९२, १०२.

पयरण. न० (प्रकरण) प्रस्ताव, प्रसंग. Occasion, opportunity. (२) एकार्थ प्रतिपादक ग्रन्थ. A book on a particular subject. (३) एकार्थ प्रतिपादक ग्रन्थांश. Chapter, section. 'जुम्हदम्ह पयरणं'. हे० १, २४६.

पयरण. न० (प्रतरण) प्रथम दातव्य भिक्षा. Alms that can be given on the very out-set. राज०

पयल. त्रि० (प्रचल) चलायमान, चलने वाला. Trembling, shaking, tremulous. पउम० १००, ६.

पयलाइअ. न० (प्रचलायित) (१) निद्रा, नींद. Sleep. (२) नींद के कारण बैठे २ सिर का डोलना. Nodding of the head owing to sleep. से० १२, ४२.

पयल्ल. त्रि० (प्रसृत) फैला हुआ. Spread. पाअ०

पयल्लिर. त्रि० (प्रसृमर) फैलने वाला. One that spreads. कुमा०

पयल्लिर. (प्रचलितृ) शिथिल होने वाला, ढीला होने वाला. One that becomes dilatory; One who is slackened or relaxed. कुमा० ६, ४३. (२) लटकने वाला. One that hangs down or dangles. कुमा० ६, ४३.

पयविअ. त्रि० (प्रतप्त) गरम किया हुआ; तपाया हुआ. Heated, warmed. गा० १८५; से० २, २५.

पयवी. स्त्री० (पदवी) मार्ग, रास्ता. Way, road, path. पाअ० गा० १०७, सुपा० ३७८, (२) बिरुद, पदवी. Position, rank, office. उप० पृ० ३८९.

पयाइ. पुं० (पदाति) प्यादा; पैदल चलने वाला सैनिक. Foot-soldier. हे०२, १३८, षड्० कुमा० महा०

पयाग. पुं० न० (प्रयाग) तीर्थ-विशेष, जहां गंगा और जमुना का संगम है. Name of a place of pilgrimage at the confluence of the Ganges and Jamuna near the modern Allahabad. पउम०८२, ८१, हे०१,१७७.

पयाणंद. पुं० (प्रजानन्द) एक कुलकर पुरुष का नाम. Name of a Kulkar. पउम० ३, ५३.

पयापाल. पुं० (प्रजापाल) एक जैन मुनि जो पांचवें बलदेव के पूर्व जन्म में गुरु थे. A Jaina Saint, preceptor of fifth Baladeo in a former birth. पउम० २०, १९२.

पयार. पुं० (प्राकार) किला, दुर्ग. Fortress, fortification. पउम० ३०, ४९.

पयार. पुं० (प्रचार) (१) प्रकर्ष-प्राप्ति.

Excellent gain or acquisition. दसनि० १, ४१. (२) आचार, आचरण. Conduct, character. दसनि० १, १३५.

पयारिश्र. त्रि० (प्रतारित) ठगा हुआ, वञ्चित. Cheated, deceived. पाश्र० सुर० ४, १५५.

पयावइ. पुं० (प्रजापति) (१) ब्रह्मा, विधाता. An epithet of Brahma. पाश्र० सुपा० २०५, (२) दक्ष, कश्यप आदि ऋषि. An epithet of sages-Daksha, Kashyapa etc. (३) राजा, नरेश. King, ruler. (४) सूर्य, रवि. Sun. (५) वह्नि, अग्नि. Fire. (६) त्वष्टा. A carpenter. (७) पिता, जनक. Father, progenitor. (८) कीट-विशेष. A kind of insect. (९) जामाता. Son-in-law. हे० १, १७७; १८०.

पयावण. न० (प्रतापन) अग्नि. Fire. कुप्र० ३८९.

पयावि. त्रि० (प्रतापिन्) प्रतापशाली. Glorious, dignified. (२) पुं० इक्ष्वाकु वंश के एक राजा का नाम. King of Ikshvaku race. पउम० ५, ५.

पयासण. न० (प्रकाशन) प्रकाश करण. Illuminating, making known. सुपा० ४१६; (२) त्रि० प्रकाशक, प्रकाश करने वाला. Publisher. 'परमत्थपयासणं वीरं' पुप्फ० १.

पयासि. त्रि० (प्रकाशिन्) प्रकाश करने वाला. Shining. सण० हम्मीर० १४.

पयासिर. त्रि० (प्रकाशितृ) प्रकाश करने वाला. Disclosing, making known. भवि०

पर. त्रि० (पर) (१) प्रकर्ष-प्राप्त, प्रकृष्ट. Highest, greatest, distinguished, आ० २३. (२) दूरवर्ती. Distant, remote. निसी० चू० १. (३) न० केवल, फक्त. Alone, mere, only. कुमा० भवि० **—उट्ठ.** त्रि० (पुष्ट) (१) अन्य से पालित. Fed or nourished by another. (२) पुं० कोकिल पक्षी. Cuckoo. हे० १, १७९. **—गणिच्चय.** त्रि० (गणिय) भिन्न गण से सम्बन्ध रखने वाला. Belonging to. निसी० चू० ८. **—गरिहंभाण.** न० (गर्हा-ध्यान) इतर की निन्दा का विचार. Consideration of anothers censure. पाउ० **—चित्तण्णु.** त्रि० (चित्तज्ञ) अन्य के मन के भाव को ज़ानने वाला. Knowing the mind of another. उप० १७९ टी. **—च्छंद-छंद.** त्रि० (च्छंद) पराधीन, परतंत्र. A dependant. राज० पाश्र० **—जाणुश्र.** त्रि० (ज्ञ) (१) पर को जानने वाला. Knowing others. (२) प्रकृष्ट जानकार. Knowing excellently. प्राकृ० १८. **—ट्ठा.** स्त्री० (अर्थ) दूसरे के लिए. Intended or disigned for another. **—णिंदंभाण.** न० (निन्दाध्यान) अन्य की निन्दा का चिन्तन. Consideration idea of another's censure. आउ० **—तीर.** न० (तीर) सामने वाला किनारा. Opposite bank. पाश्र० **—त्त.** न० (त्व) (१) भिन्नत्व; पार्थक्य. Separation. (२) वैशेषिक दर्शन में प्रसिद्ध गुण-विशेष. A particular quality of vaiseshikas. विशे० २४९१. **—दारि.** त्रि० (दारिन्) परस्त्री लम्पट. An adulterer. 'परदारियाए आयाओ' सुर० ६, १७९; **—भाग.** पुं० (भाग) (१) श्रेष्ठ अंश. An excellent part. (२) अन्य का हिस्सा. Another's share. (३) अत्यन्त उत्कर्ष. Prosperity. उप० पृ० ६७. **—महेला.** स्त्री० (महेला) (१) उत्तम स्त्री. A noble lady. (२) परकीय स्त्री.

Another's wife. सुपा० ४७०;—वाय. पुं० (वाच्) (१) सज्जन; सुजन. Good man. (२) त्रि० श्रेष्ठ वाणी वाला. Eloquent, orator. श्रा० २३.

परश्रो. अ० (परतस्) (१) बाद में, परली तरफ. On the opposite side. 'अडवीए परश्रो' महा० (२) भिन्न में, इतर में. Among others. कुमा० (३) इतर से, अन्य से. From another.

परं. अ० (परुत्) गत वर्ष. Last year. 'परं परारिं' वै० २; 'अज्जं परं' प्रासू० ११०.

परंतु. अ० (परन्तु) किन्तु. But. सुपा० ४६६.

परक्कम. पुं० न० (पराक्रम) (१) उत्साह. Zeal, enthusiasm. (२) चेष्टा, प्रयत्न. Effort, exertion. आया० चू० १, प्रासू० ६३.

परक्कमि. त्रि० (पराक्रमिन्) पराक्रम संपन्न. Prowess. धर्मवि० १६; १२०.

पर-घाय. पुं० (पराघात) (१) दूसरे को आघात पहुंचाना. To kill, to take to a slaughter-house. (२) कर्म-विशेष; जिसके उदय से जीव अन्य बलवानों की दृष्टि में अजेय समझा जाता है. A penance by which a man becomes invincible. 'परघाउदयापाणी' क० गं० १, ४४.

परत्त. अ० (परत्र) (१) जन्मान्तर में, परलोक में. In the next world. सुपा० ५०८, (२) न० जन्मान्तर, Rebirth. 'परत्ते नरयगइं' सुपा० ५२१; 'किं परकेण' वज्जा० १३८.

परद्दारिअ. पुं० (पारदारिक) परस्त्री-लम्पट. Adulterater. पउम० १०५, १०७.

परम. न० (परम) (१) सुख. Happiness. दस० ४; (२) लगातार पांच दिनोंका उपवास. Five fasts at a time. संबोध० ५८. —बोधिसत्त. पुं० (बोधिसत्त्व) परमार्हत, अर्हन् देव का परम भक्त. A devotee of Arhana. मोह० ३;—संखिज्ज. न० (संख्येय) संख्या विशेष. Number. क० गं० ४, ७१; —हेला. स्त्री० (हेला) उत्कृष्ट तिरस्कार. Contempt, disdain. सुपा० ४७०.

परमट्ठ. पुं० (परमार्थ) (१) सत्य पदार्थ, वास्तविक चीज. A true object. 'अयं परमट्ठे' धर्म० १, (२) संयम, चारित्र. Conduct, character. (३) पुं० न० तत्त्व; सत्य. The highest or most Sublime truth. 'परमट्ठनिट्ठिअट्ठा' पडि० धर्म० २.

परमत्थ. न० (परमास्त्र) सर्वोत्तम हथियार, अमोघ अस्त्र. An unfailing weapon. से० १, १.

परमन्न. न० (परमन्न) एक दिन का उपवास. Fast. संबोध० ५८.

परम-प्पया. स्त्री० (परात्मता) मुक्ति, मोक्ष. Salvation, final emancipation. 'परमप्पंय पत्तो' सुपा० १२७;

परमिट्ठि. पुं० (परमेष्ठिन्) (१) ब्रह्मा, चतुरानन. Brahma. पाअ० सम्मत्त० ७८, (२) अर्हन्, सिद्ध, आचार्य, उपाध्याय और मुनि. Arhan, Siddha, Acharya, Upadhyaya and Muni. सुपा० ६५, आप० ६८, गण० ६, निसा० २०.

परमुक्क. त्रि० (परामुक्त) परित्यक्त. Abandoned, gave up. पउम० ७१, २६.

परमुवगारि-परमुवयारि. त्रि० (परमोपकारिन्) बड़ा उपकार करने वाला. One who is serviceable to others. सुर० २, ४२; २, ३७.

परमेसर. पुं० (परमेश्वर) सर्वैश्वर्य-संपन्न, परमात्मा. God. सम्मत्त० १४४, भवि०

परखुराम. पुं० (परशुराम) जमदग्नि ऋषि का पुत्र, जिसने इक्कीस वार निःक्षत्रिय पृथ्वी की थी. Name of a celebrated Brahmana warrior, son of Jamadagni, who exterminated Kshatriya race twenty-one times. कुमा० पि० २०८.

परहुत्त. त्रि० (पराभूत) पराजित, हराया हुआ. Defeated. पउम० ६१, ८.

परा. अ० (परा) (१) आभिमुख्य, संमुखता. Facing, (२) त्याग. Giving up, abandoning, (३) घर्षण. Rubbing, friction, (४) प्राधान्य, मुख्यता. Ascendancy, supremacy, (५) विक्रम. Chivalrous, heroic, (६) गति, गमन. Motion, (७) भङ्ग. Braeaking, (८) अनादर. Disregard, disrespect, (९) तिरस्कार. Contempt, disdain, (१०) प्रत्यावर्तन. Returning, coming back. हे० २, २१७, (११) भृश, अत्यन्त. Very much, in a high degree, excessively. श्रा० २३.

पराइ. स्त्री० (परकीया) इतर से संबन्ध रखने वाली. Another's wife, A woman not one's own. हे० ४, ३५०; ३६७.

पराकय. त्रि० (पराकृत) निराकृत, निरस्त. Refuted. अज्झ० ३०.

पराजय. पुं० (पराजय) परिभव, अभिभव. Defeat, discomfiture. राज०

पराणग. त्रि० (परकीय) अन्य का, दूसरे का. Belonging to another. 'पराणगंपि' गच्छ० २, ५०.

पराणयण. न० (परानयन) पहुँचाना. Send off. 'परानयणे का लज्जा' उप०७२८ टी.

पराणिय. त्रि० (पराणीत) पहुंचा हुआ. Reached. भवि०

पराभविअ. त्रि० (पराभूत) अभिभूत, हराया हुआ. Defeated. धर्मवि०६८.

परामरिस. पुं० (परामर्श) (१) विवेचन, विचार. Consideration, reflection, thought. प्रामा० (२) युक्ति, उपपत्ति. A paramour, a gal'ant man. (३) स्पर्श. Touch. (४) न्याय शास्त्रोक्त व्याप्ति-विशिष्ट रूप से पक्ष का ज्ञान. (In logic) Deduction, ascertaining that the पक्ष or subject possesses the हेतु. हे० २, १०५.

पराय. पुं० (पराग) (१) धूली, रज. Dust. 'रेणू पंसू रओ पराओ य' पाअ० (२) पुष्प-रज. Pollen. कुमा० गउड०

परारिं. अ० (परारि) गत या आगामी तीसरा वर्ष. A year after the next to come, or the future third year. प्रासू० ११०; वै०२.

परावत्त. पुं० (परावर्त) परिवर्तन, हेराफेरी. Change. स० ६२, उप० पृ० २७, महा०

परावत्ति. त्रि० (परावर्तिन्) परिवर्तन करने वाला. Revolutionery 'परावत्तिणी गुलिया' महा०

परावत्ति. स्त्री० (परावृत्ति) परिवर्तन, हेराफेरी. Change. उप० १०३१ टी.

परावत्तिय. त्रि० (परावर्तित) परिवर्तित, बदला हुआ. Changed. महा०

परासर. पुं० (पराशर) पशु विशेष. A kind of beast. राज०

परासु. त्रि० (परासु) प्राण-रहित, मृत. Lifeless, dead. श्रा० ७४, धर्मसं० ६७.

पराहुत्त-पराहुत्र. त्रि० (पराभूत) अभिभूत, हराया हुआ. Defeated. उप० ६४८ टी, पाअ०

परि. अ० (परि) (१) सर्वतो भाव, समंतात, चारों ओर. On all sides. गा० २२, (२)

परिपाटी, क्रम. Order, succession. पिंग० (३) सामीप्य, समीपता. Nearness, vicinity. गउड० ७७६. (४) विनिमय, बदला. Exchange, barter. 'परियाण' भवि० (५) अतिशय; विशेष. Excess. स० ७३४,(६)संपूर्णता.Perfectness.'परिट्ठिअ' प्रव०६६, (७) बाहरपन. Out side. श्रावक० २८४, (८) ऊपर. Upward. हे० २, २११; सुपा० २६६; (६) शेष, बाकी. Remaining. (१०) पूजा. Worship. (११) व्यापकता. Pervading. (१२) उपरम, निवृत्ति. Ceasing, stopping. (१३) शोक. Grief, distress. (१४) किसी प्रकार की प्राप्ति. Acquisition. (१५) आख्यान. Legend, story. (१६) संतोष भाषण. Consolatory speech. (१७) भूषण, अलंकार. Ornament. (१८) आलिंगन. Embracing. (१६) नियम. Rule. (२०) वर्जन, प्रतिषेध. Prohibition. हे० २, १२७, भवि० गउड० (२१) निरर्थक भी इसका प्रयोग होता है. An adverb used uselessly. गउड० १०, सण०

परिअंतणा. स्त्री० (परियन्त्रणा) अतिशय यन्त्रणा. Excessive restriction. नाट—मालती० २८.

परिअंतिअ. त्रि० (श्लिष्ट) आलिंगित. Embraced. कुमा०

परिअंभिअ. त्रि० (परिजृम्भित) विकसित. Blown, fully opened or expandid. से० २, २०.

परिअट्ट. पुं० (परिवर्त) (१) पलटाव, बदला. Change, alternation. (२) समय का परिमाण-विशेष, अनन्त अवसर्पिणी-उत्सर्पिणी परिमित काल. A period, lapse or expiration of time. विवा० १, १, सुर० १६, १४५, प्रव० १६२.

परिअट्टग. त्रि० (परिवर्तक) परिवर्तन करने वाला. Revolutionary. निसी०चं० १०.

परिअट्टण. न० (परिवर्तन) पलटाव, बदला करना. Exchange, barter. पिंड०३२४, वै० ६७.

परिअट्टणा. स्त्री० (परिवर्तना) Change. (२) द्विगुण, उपकरण. Furniture; wears, selected articles of a Jain monk. पि० २८६. (३) बदला करना. Exchange, barter. पिंड० ३२५.

परिअड्ठिअ. त्रि० (परिकृष्ट) खींचा हुआ. Attracted. सुपा० ३१.

परिअडिय. त्रि० (पर्यटित) परिभ्रान्त, भटका हुआ. Wanderings roaming out. सिक्खा० १७.

परिअड्ढि. स्त्री० (परिवृद्धि) विशेष वृद्धि. Growth; Increase. प्राकृ० २१.

परिअण. पुं० (परिजन) (१) परिवार, कुटुम्ब, पुत्र-कलत्र आदि पालनीय वर्ग. Family. (२) अनुचर, अनुगामी. Attendant, follower. गा० २८३, गउड० पि० ३५०.

परिअत्त. त्रि० (परिवृत्त) पलटा हुआ. Revolved, turned over. भवि०

परिअत्तमाणी. स्त्री० (परिवर्तमाना) कर्म-प्रकृति-विशेष, वह कर्म-प्रकृति जो अन्य प्रकृति के बन्ध या उदय को रोक कर स्वयं बन्ध या उदय को प्राप्त होती है. A kind of karma. पंच० ३, १४, ३, ४३, क० गं० ५, १ टी.

परिअत्ता. स्त्री०(परिवत्ता) देखो 'परिअत्तमाणी' शब्द. Vide परिअत्तमाणी. क० गं० ५, १.

परिअत्तिअ. त्रि० (परिवर्तित) मोड़ा हुआ. Bent. 'वालिअयं परिअत्तिअं' पाअ०

परिअर. पुं० (परिकर) (१) कटि-बन्धन. Girth; waist-band. 'सन्नद्धबद्धपरियर-० भडेहिं' भवि० (२) परिवार. Retinue, train. गउड० चेइय० ६४.

परिअर. पुं० (परिचर) सेवक, भृत्य. Servant. गउ०

परिअरण. न० (परिचरण) सेवा. Service. संवोध० ३६.

परिअरणा. स्त्री०(परिचरणा) सेवा. Service. सम्मत्त० २१५.

परिअरिय. त्रि० (परिकरित—परिवृत) (१) परिवार-युक्त. Having a family. महा० भवि० सण०(२) परिवेष्टित. Surrounded, encircled. महा० सिरि० १२८२.

परिअलिय. त्रि० (गत) गया हुआ. Gone. कुमा०

परिआरअ. त्रि० (परिचारक) सेवक, भृत्य. Servant. चारु० ५३.

परिआलिअ. त्रि० (वेष्टित) लपेटा हुआ, बेठा हुआ. Encompassed; wrapped up. कुमा० पाअ०

परि.इण्ण. त्रि० (परिकीर्ण) व्याप्त. Pervaded. सम्मत्त० १५६.

परिउंबण. न० (परिचुम्बन) सर्वतः चुम्बन. Kissing. गा० २२, हास्य० १३४.

परिउंबणा. स्त्री० (परिचुम्बना) देखो 'परिउंबण' शब्द Vide. परिउंबण 'गंडपरिउंबणा पुलइअंग' गा० २०.

परिउज्झिय. त्रि० (पर्युज्झित) सर्वथा त्यक्त. Entirely abandoned. सण०

परिउट्ठ. त्रि० (परितुष्ट) विशेष तुष्ट. Completely satisfied, delighted. स० ७३४.

परिउसिअ. त्रि० (पर्युषित) वासी, ठण्डा, भाप निकला, (भोजन) Stale, not fresh. दे० १, ३७.

परिऊढ. त्रि० (परिगूढ) क्षाम, कृश, पतला. Thin, slim, slender. 'परिऊढा' गा० १६६.

परिऊरण. न० (परिपूरण) परिपूर्ति. Completion, fulness. नाट—शकु० ८.

परिओस. पुं० (परितोष) आनन्द, संतोष, खुशी. Pleasure, delight, contentment. से० ११, ३, गा० ६८, २०६, स० ६, सुपा० ३७०.

परिओसिय. त्रि० (परितोषित) संतुष्ट किया हुआ. Satisfied, से०१३, २५, भवि०

परिकंद. पुं० (परिक्रंद) आक्रन्द, चिल्लाहट. Weeping, cry. हम्मीर० ३०.

परिकंपि त्रि० (परिकम्पिन्) अतिशय कांपने वाला. One who trembles. गउड०

परिकंपिर. त्रि० (परिकम्पितृ) विशेष काँपने वाला. Trembling, Shivering. सण०

परिकढिण. त्रि० (परिकठिन) अत्यन्त कठिन. Very difficult. गउड०

परिकब्बुर. त्रि० (परिकर्बुर) विशेष कबरा. Varrigated, spotted. गउड०

परिकम्म-परिकम्मण. न० (परिकर्मन्) (१) गणित विशेष. A particular method of calculation. (२) संख्यात विशेष, एक तरह की गणना. An arithmetical calculation. (३) निष्पादन. Producing. प्रव० १३३.

परिकलण. न० (परिकलन) उपभोग. Enjoyment. 'भमरपरिकलणखमकमलभूसियसरो'. सुपा० ३.

परिकलिअ. त्रि० (परिकलित) (१) युक्त, सहित. Having, possessing. सिरि० ३८१, (२) व्याप्त. Pervaded. सम्मत्त० २१५, (३) प्राप्त. Obtained. 'अंजलिपरिकलियजलं' धर्मवि० २५.

परिकवलणा. स्त्री० (परिकवलना) भक्षण. Eating. ' हरियपरिकवलणापुट्ठगासंकुला' सुपा० ३.

परिकविल. त्रि० (परिकपिल) सर्वतोभाव से कपिल वर्ण वाला. Tawny, reddish on all sides. गउड०

परिकविस. त्रि० (परिकपिश) अतिशय कपिश रंग वाला. Tawny, reddish. गउड०

परिकसण. न० (परिकर्षण) कशिश, खींचाव. Attraction. गउड०

परिकहण. न० (परिकथन) आख्यान, प्ररूपण. Legend, story. सुपा० २.

परिकहणा. स्त्री० (परिकथना) देखो 'परिकहण' शब्द. Vide परिकहण. आवम०

परिकित्तिअ. त्रि० (परिकीर्त्तित) व्यावर्णित, श्लाघित. Narrated, praised, extolled. श्रु० ११०.

परिकीलिर. त्रि० (परिक्रीडितृ) अतिशय क्रीड़ा करने वाला. One that plays or amuses oneself much. सण०

परिकुडिल. त्रि० (परिकुटिल) विशेष वक्र. Crooked, bent. सुर० १, १.

परिकुद्ध. त्रि० (परिक्रुद्ध) अत्यन्त कुपित. Very angry. धर्मवि० १२४.

परिकोमल. त्रि० (परिकोमल) सर्वथा कोमल. Very delicate. गउड०

परिक्खअ. त्रि० (परीक्षक) परीक्षा करने वाला. Examiner. सुपा० ४२७; श्रा० १४.

परिक्खअ. त्रि० (परिक्षत) आहत, जिसको घाव हुआ हो. Wounded, injured. से० ८, ७३.

परिक्खणा. स्त्री० (परीक्षणा) परीक्षा. Examination. पउम० ६१, ३३.

परिक्खलिअ. त्रि० (परिस्खलित) स्खलना प्राप्त. Slipped. पि० ३०६.

परिक्खाम. त्रि० (परिक्षाम) अतिशय कृश, Emaciated, wasted away, lean. उत्तर० ७२; नाट-रत्ना० ३.

परिक्खिं. त्रि० (परीक्षिन्) परीक्षक, परखने वाला. Examiner. श्रा० १४.

परिक्खिय. त्रि० (परीक्षित) जिसकी परीक्षा की गई हो. Examined, tested. प्रासू० १५.

परिक्खिविय. त्रि० (परिक्षिप्त) फेंका हुआ. Thrown. हम्मीर० ३२.

परिखण. न० (परीक्षण) परीक्षा-करण. Examining, testing. प्रव० ३८.

परिखविय. त्रि० (परिक्षपित) परिक्षीण. Emaciated, worn away, Exhausted. 'परिखवियसरीरो' महा०

परिखाम. त्रि० (परिक्षाम) अति दुर्बल; विशेषकृश. Ematiated, lean. गा० १६६.

परिखुहिय. त्रि० (परिक्षुब्ध) अतिशय क्षोभ को प्राप्त. Agitated. भवि०

परिखेइय. त्रि० (परिखेदित) विशेष खिन्न किया हुआ. Depressed, afflicted, distressed. सण०

परिगप्पण. न० (परिकल्पन) कल्पना. Imagination, thought. धर्मसं० ६८१.

परिगप्पणा. स्त्री० (परिकल्पना) देखो 'परिगप्पण' शब्द. Vide 'परिगप्पण'. धर्मसं० ३०५.

परिगप्पिय. त्रि० (परिकल्पित) जिसकी कल्पना की गई हो. Imagined. स० ११३, धर्मसं० ६६६.

परिगमण. न० (परिगमन) (१) गुण, पर्याय. Quality, attribute. 'परिगमणंपज्जाओ' सम्म० १०६; (२) समन्ताद् गमन. Going in all sides. निसी० चू० ३.

परिगमिर. त्रि० (परिगन्तृ) जाने वाला. One who goes. सण०

परिगर. पुं० (परिकर) परिवार. Family, attendants; train. परिगरविहवकालमादीणिणाउ. धर्मसं० ६२६.

परिगलिय. त्रि० (परिगलित) गला हुआ, परिक्षीण. Melted. कुम्मा० ७, महा० सुपा० ८७, ३६२.

परिगलिर. त्रि० (परिगलितृ) गल जाने वाला, क्षीण होने वाला. Exhausting, fading. सण०

परिग्गहावंत. त्रि० (परिग्रहवत्) परिग्रह-युक्त. Having possession. पि० ३६६.

परिघग्घर. त्रि० (परिघर्घर) बैठी हुई आवाज़. Indistinct, purring, gurgling. 'विहयसद्दपरिघग्घरा वाणी'. गउड०

परिघट्टण. न० (परिघट्टन) (१) आघात. Blow. वज्जा० ३८; (२) निर्माण, रचना. Formation. निसी० चू० १.

परिघट्टिय. त्रि० (परिघट्टित) आहत, ताड़ित. Beaten. जीव० ३.

परिघुम्मिर. त्रि० (परिघूर्णितृ) शनै शनैः कांपने वाला, हिलने वाला, डोलने वाला. Shaking, trembling slowly. पउम० ८, २८३; गा० १४८.

परिघोलिर. त्रि० (परिघूर्णितृ) डोलने वाला. Shaking, reeling. गउड०

परिचंचल. त्रि० (परिचञ्चल) अतिशय चपल. Unsteady, fickle. वै० १४.

परिचरणा. स्त्री० (परिचरणा) सेवा, भक्ति. Devotion. सुपा० १५६.

परिचलिअ. त्रि० (परिचलित) विशेष चला हुआ. Walked, extensive travelling. दे० ५, ६.

परिचारअ. त्रि० (परिचारक) सेवा करने वाला, सेवक. Servant. नाट-मालवि० ६;

परिचिंतिय. त्रि० (परिचिन्तित) जिसका चिन्तन किया गया हो. Thought, reflected upon. सण.

परिचिंतिर. त्रि० (परिचिन्तयितृ) चिन्तन करने वाला. Thinker. सण०

परिचुंबिय. त्रि० (परिचुम्बित) जिसका चुम्बन किया गया हो. Kissed. 'परिचुंबियनहमां' उप० ५६७ टी.

परिच्चयण. न० (परित्यजन) परित्याग Abandoning. स० ३३.

परिच्चाय. त्रि० (परित्याज्य) त्याग करने लायक. Fit to be abandoned. संबोध० ५४.

परिच्छण्ण-न्न. त्रि० (परिच्छन्न) परिच्छद-युक्त, परिवार सहित. Surrounded with a retinue. वव० ४.

परिच्छिण्ण-न्न. त्रि० (परिच्छिन्न) (१) काटा हुआ. Cut. 'नयसुहतण्हापरिच्छिण्णा' पञ्च० ६५; (२) निर्णीत, निश्चित. Determined. आव० ४.

परिच्छित्ति. स्त्री० (परिच्छित्ति) (१) परिच्छेद, निर्णय. Determination. (२) परीक्षा, जाँच. Examination, test. उप० ८६५.

परिच्छेअग. त्रि० (परिच्छेदक) निश्चय करने वाला. One who determines. उप० ८५३ टी.

परिजंपिय. त्रि० (परिजल्पित) उक्त, कथित. Said. सुपा० ३६४.

परिजज्जर. त्रि० (परिजर्जर) अतिजीर्ण. Worn out, torn, shattered. उप० २६४ टी. ६८६ टी.

परिजडिल. त्रि० (परिजटिल) अतिशय जटिल. Complicated, intermixed, intermingled. गउड०

परिजवण. न० (परिजपन) जाप, जपन, मन्त्र आदि का पुनः पुनः उच्चारण. Uuttering of prayers. विशे० ११४०, सुर० १२, २०१.

परिजाइय. त्रि० (परियाचित) मांगा हुआ. Begged. धर्मसं० १०४५.

परिजुण्ण त्रि० (परिजीर्ण) दरिद्र, निर्धन. Poor, indigent. 'परिजुण्णो उ दरिद्दो' वव० ४;

परिजुत्त. त्रि० (परियुक्त.) सहित. Accompanied, associated. संबोध० १,

परिज्झामिय. त्रि० (परिध्मात) श्याम किया हुआ. Blackened, darkened. निसी० चू० १.

परिट्ठवण. न० (प्रतिष्ठापन) प्रतिष्ठा कराना. Installation, inauguration. चेइय० ७७६.

परिट्ठवणा. स्त्री० (परिष्ठापना) परित्याग. Abandoning. 'परिट्ठवणाए काउस्सग्गो' बृह० ४.

परिट्ठवणा. स्त्री० (प्रतिष्ठापना) प्रतिष्ठा कराना. Installing. चेइय० ७७६.

परिट्ठविय. स्त्री० (प्रतिष्ठापित) संस्थापित. Installed, inaugurated. भवि०

परिट्ठाइ. त्रि० (परिष्ठापिन्) परित्यागी. One who abandones. नाट-साहि० १६२.

परिट्ठाण. न० (परिस्थान) परित्याग Abandoning. नाट०

परिट्ठावअ. त्रि० (परिस्थापक) परित्याग करने वाला. One who abandones. नाट०

परिट्ठिअ. त्रि० (परिस्थित) संपूर्ण रूप से स्थित. Fully established. प्रव० ६६.

परिणंतु. त्रि०(परिणन्तृ) परिणाम को प्राप्त होने वाला, परिणत होने वाला. Transforming, Changing into. विशे० ३५३४.

परिणमण. न०(परिणमन) परिणाम. Transformation. धर्मसं० ४७२, उप० ८६८.

परिणयण. (परिणयन) विवाह. Marriage. उप० १०१४, सुपा० २७१.

परिणाइ. पुं० (परिज्ञाति) परिचय. Recognition, acqcaintance. 'परिणाई तक्खणेण' पउम० ५३, २५.

परिणामय. त्रि० (परिणामक) परिणत करने वाला. One that transforms. बृह० १.

परिणामि. त्रि० (परिणामिन्) परिणत होने वाला. Bound to nature. श्रावक० १८३,—**कारण.** न० (कारण) कार्य रूप में परिणत होने वाला कारण; उपादान कारण. An action directed to result in a practical shape, or an act of generosity. उवर० २७.

परिणामिअ. त्रि० (पारिणामिक) (१) परिणाम-जन्य; परिणाम से उत्पन्न. Produced by transformation. (२) परिणाम सम्बन्धी. Relating to transmutation. (३) पुं० परिणाम. Transformation. (४) भाव विशेष. 'A particular feeling or sense. 'परिणामिओ सव्वो' विशे० २१७६, ३४६५.

परिणाय. त्रि० (परिज्ञात) जाना हुआ, परिचित. Recognised, acquainted. पउम० ११, २७.

परिणावण. न० (परिणायन) विवाह करना. To celebrate or perform marriage ceremony. सुपा० ३६८.

परिणाविअ. त्रि० (परिणायित) जिसका विवाह कराया गया हो. Bride or bridegroom. सुपा० १६५, धर्मवि० १३६, कुप्र० १४.

परिणिज्जरा. स्त्री० (परिनिर्जरा) विनाश, क्षय. Destruction, ruin. पउम० ३१, ६.

परिणिज्जय. त्रि० (परिनिर्जित) पराभूत, पराजय-प्राप्त. Defeated. पउम० ५२, २१.

परिणिट्ठिअ. त्रि० (परिनिष्ठित) परिज्ञात. Recognized, acquainted. वव० १०.

परिणिट्ठिया. स्त्री० (परिनिंष्ठिता) (१) कृषि-विशेष; जिसने दो या तीन बार तृण शोधन किया हो. Cultivation. (२) दीक्षा-विशेष, जिसमें बारंबार अतिचारों की आलोचना की जाती हो वह दीक्षा. A kind of initiation. राज०

परिणिव्वुइ. स्त्री० (परिनिर्वृत्ति) मुक्ति, मोक्ष. Salvation, final emancipation.

आया० कप्प०

परिणिअय. त्रि० (परिणीत) जिसका विवाह किया गया हो. Married. महा० प्रासू० ६३, सण० भवि०

परिणील. त्रि० (परिनील) सर्वथा हरे रंग का. Completely green. गउड०

परिण्णाण. त्रि० (परिज्ञान) ज्ञान, जानकारी. Knowledge. धर्मसं० १२५३, उप० पृ० २७४.

परिण्णि. त्रि० (परिज्ञिन्) परिज्ञा-युक्त. Having thorough knowledge. वव० १.

परितंबिर. त्रि० (परिताम्र) विशेष-ताम्र-अरुण-वर्ण वाला. Copper-Coloured. गउड०

परितड्डविय. त्रि० (परितत) खूब फैलाया हुआ. Extensively Spread out. सण०

परितणु. त्रि० (परितनु) अत्यन्त पतला. Very slender. सुपा० ५८.

परितलिअ. त्रि० (परितलित) तला हुआ. Fried. ओघ० ८८.

परितविय. त्रि० (परितप्त) परिताप-युक्त. Warm. सण०

परिताविअ. त्रि० (परितापित) तला हुआ. Fried. ओघ० १४७.

परितुट्टिर. त्रि० (परित्रुटितृ) टूटने वाला. Bristle. सण०

परितुट्ठ. त्रि० (परितुष्ट) संतोष-प्राप्त, संतुष्ट. Satisfied, contented. उप० चेइय० ७०१.

परितुलिय. त्रि० (परतुलित) तौला हुआ. Weighed. सण०

परितोसिय. त्रि० (परितोषित) संतुष्ट किया हुआ. Contented, satisfied. सण०

परित्त. त्रि० (परीत) व्याप्त. Pervaded. सिरि० १८३, (२) लघु, छोटा. Small. (३) तुच्छ, हल्का. Mean, debased. उप० २७०, ६६४; —करण. न० (करण) लघूकरण. Lessening. उप० २७०.

परित्ताइ. त्रि० (परित्रायिन्) रक्षण-कर्ता. Protector. सुपा० ४०५.

परिथंभिअ. त्रि० (परिस्तम्भित) स्तब्ध किया हुआ. Astonished. सुपा० ४७५.

परिथूर-परिथूल. त्रि० (परिस्थूर) विशेष स्थूल, खूब मोटा. Bulky. धर्मसं० ८३८. चेइय० ८५४, श्रा० ११.

परिदिण्ण. त्रि० (परिदत्त) दिया हुआ. Given. अभि० १२५.

परिदिद्ध. त्रि०(परिदिग्ध) उपलिप्त. Smeared. सुख० २, ३७.

परिदेवण. न०(परिदेवन) विलाप. Lamentation. संबोध० ४६, संवे० ८.

परिदेवि. त्रि०(परिदेविन्) विलाप करने वाला. One who laments. नाट-शकु० १०१.

परिधम्म. पुं० (परिधर्म) छन्द विशेष. A kind of metre. पिंग०

परिधवलिय. त्रि० (परिधवलित) खूब सफेद किया हुआ. Whitened. सण०

परिधाम. पुं० न० (परिधामन्) स्थान. Place. सुपा० ४६३.

परिधाविअ. त्रि० (परिधावित) दौड़ा हुआ. Run. हम्मीर० ३२.

परिधाविर. त्रि० (परिधावितृ) दौड़ने वाला. Runner. सण०

परिधूणिय. त्रि० (परिधूनित) अत्यन्त कंपाया हुआ. Trembled. सम्मत० १३६.

परिधूसर. त्रि० (परिधूसर) धूसर वर्ण वाला. Greyish. वज्जा० १२८, गउड०

परिनट्ठ. त्रि० (परिनष्ट) विनष्ट. Perished, ruined. महा०

परिनिविट्ठ. त्रि० (परिनिविष्ट) ऊपर बैठा हुआ. Seated above. सुपा० २६६.

परिनिविड. त्रि० (परिनिबिड) विशेष निबिड़. Dense, compact. महा०

परिनिव्वुअ. त्रि० (परिनिवृत) स्वस्थ. Good health, at ease. सुपा० १८३.

परिपंडुर-ल. त्रि० (परिपाण्डुर) विशेष पाण्डुर-धूसर वर्ण वाला. Whitish, greyish. सुपा० २५६, कप्पू० गउड० से० १०, ३३.

परिपंथग. त्रि० (प्रतिपथक) दुश्मन, विरोधी, प्रतिकूल. Opponent, enemy. स०१०५.

परिपंथिअ-ग. त्रि० (परिपन्थिक) देखो 'परिपंथग' शब्द. Vide परिपंथग. स०७४६, उप० ६३६.

परिपक्क. त्रि० (परिपक्क) पका हुआ. Ripened. प्रव० ४, भवि०

परिपाग. पुं० (परिपाक) विपाक, फल. Fruit, result. 'पुव्वभवविहिअसुचरिअ-परिपागो' रयण० ५२.

परिपाडल. त्रि० (परिपाटल) सामान्य लाल रंग वाला, गुलाबी रंग का. Pale red. गउड०

परिपाडिअ. त्रि० (परिपाटित) फाड़ा हुआ; विदारित. Torn. दे० ७, ६१.

परिपालण. न० (परिपालन) रक्षण. Protection. कुम्म० २२६, सुपा० ३०८.

परिपालिय. त्रि० (परिपालित) रक्षित. Protected. भवि०

परिपिंजर. त्रि० (परिपिञ्जर) विशेष पीत-रक्त वर्ण वाला Yellow. गउड०

परिपिट्टण. न० (परिपिट्टन) पीटना, ताड़न. Beating. वव० १.

परिपीडिय. त्रि० (परिपीडित) जिसको पीडा पहुँचाई गई हो. Afflicted; distressed. भवि०

परिपुच्छण. न० (परिप्रच्छन) प्रश्न, पूछना. Question. भवि०

परिपुच्छिअ-परिपुट्ठ. त्रि० (परिपृष्ट) पूछा हुआ, जिज्ञासित. Asked. गा० ६२३, भवि० सुपा० ३८७.

परिपूरिय. त्रि० (परिपूरित) भरपूर, व्याप्त. Abundant, plentiful. सुर० २, ११.

परिपेरिय. त्रि० (परिप्रेरित) जिसको प्रेरणा की गई हो. Instigated. सुपा० १८६.

परिपेलव. त्रि० (परिपेलव) (१) सुकर, सहल. Easy. से० ३, १३. (२) अदृढ. Unsteady. (३) निःसार. Strength. (४) वराक, दीन. Distance, weak. राज०

परिपेसण. न० (परिप्रेषण) भेजना. Sending. भवि०

परिपेसल. त्रि० (परिपेशल) सुन्दर, मनोहर. Beautiful, handsome. सुपा० १०६.

परिपेसिय. त्रि० (परिप्रेषित) भेजा हुआ. Sent. भवि०

परिप्पमाण. न० (परिप्रमाण) परिमाण. Measure. भवि०

परिप्पुय. त्रि० (परिप्लुत) आप्लुत, व्याप्त. Spread through, pervaded. राज०

परिप्पुया. स्त्री० (परिप्लुता) दीक्षा विशेष. A kind of initiation. राज०

परिप्फंद. पुं० (परिस्पन्द) (१) रचना विशेष. A kind of arrangement. 'जयइ वायापरिप्फंदो' गउड० (२) समन्तात् चलन. Moving on all sides. चारु० ४५. (३) चेष्टा, प्रयत्न. An effort, exertion. गउड०

परिप्फुड. त्रि० (परिस्फुट) अत्यन्त स्पष्ट. Quite plain, manifest, distinctly visible. से० ११, ६०; सुर० ४, २१४; भवि०

परिप्फुरण. न० (परिस्फुरण) हिलन, चलन. Quivering. सण०

परिप्फुरिअ. त्रि० (परिस्फुरित) स्फूर्ति-युक्त. Tremulous. भवि०

परिफंस. पुं० (परिस्पर्श) स्पर्श, छूना. Touching. पि० ७४, ३११.

परिफंसण. न० (परिस्पर्शन) देखो 'परिफंस' शब्द. Vide 'परिफंस'. उप० ६८६ टी.

परिफग्गु. त्रि० (परिफल्गु) निस्सार, असार. Insipid, useless, worthless. धर्मसं० ६५३.

परिफुडिय. त्रि० (परिस्फुटित) फूटा हुआ, भग्न. Torn, destroyed. पउम० ६८, १०.

परिफुल्लिअ. त्रि० (परिफुल्लित) फूला हुआ, कुसुमित. Flowered, furnished with flowers. पिंग०

परिफुसिय. त्रि० (परिप्रोञ्छित) पोंछा हुआ. Effaced. उप० पृ० ६४.

परिब्भमण. न० (परिभ्रमण) पर्यटन. Wandering or roaming about, travelling. महा०

परिब्भमिअ. त्रि० (परिभ्रान्त) भटका हुआ. Wandered, roamed. वै० ६३, सण० भवि०

परिब्भीअ. त्रि० (परिभीत) भय-प्राप्त. Frightened, alarmed. पउम० ५३, ३६.

परिभग्ग. त्रि० (परिभग्न) भांगा हुआ. Broken. आत्मानु० १४.

परिभमिर. त्रि० (परिभ्रमितृ) पर्यटन करने वाला. Traveller. सुपा०२६६.

परिभवंत. पुं० (परिभवत्) पार्श्वस्थ-साधु, शिथिलाचारी मुनि. A saint of loose conduct. वव० १.

परिभवण. न० (परिभवन) पराभव, तिरस्कार. Contempt, disregard, disrespect. राज०

परिभविअ. त्रि० (परिभूत) तिरस्कृत, अभिभूत. Contempt, disrespect. धर्मवि० ३६.

परिभावि. त्रि० (परिभाविन्) परिभव करने वाला. Humiliating, despising. अभि० ७१.

परिभासा. स्त्री० (परिभाषा) (१) तिरस्कार. Censure, reproof. (२) चूर्णि, टीका विशेष. A style of prose-composition. राज०

परिभासिय. त्रि० (परिभाषित) प्रतिपादित. Explained, expounded. सूय० नि० ८८, भास० २१.

परिभीय. त्रि० (परिभीत) डरा हुआ. Frightened, feared. उव०

परिभुंजण. न० (परिभोजन) परिभोग. Enjoyment. उप० १३४ टी.

परिभोइ. त्रि० (परिभोगिन्) परिभोग करने वाला. Enjoying. पि० ४०५, नाट-शकु० ३५.

परिमउअ. त्रि० (परिमृदुक) (१) विशेष कोमल. Very soft, tender or delicate. (२) अत्यन्त सुकर, सरल. Easy. धर्मसं० ७६१, ७६२.

परिमउलिअ. त्रि० (परिमुकुलित) चारों ओर से संकुचित. Contracted on all sides. सण०

परिमंथर. त्रि० (परिमन्थर) मन्द, धीमा. Slow, dull, lazy, inactive. गउड० स० ७१६.

परिमंथिअ. त्रि० (परिमथित) अत्यन्त आलोडित. Churned, stirred round. सम्मत० २२६.

परिमंद. त्रि० (परिमन्द) मन्द, अशक्त. Slow, tardy, inactive. सुर०४,२४०.

परिमग्गि. त्रि० (परिमार्गिन्) खोज करने वाला. Searching, inventing. गा० २६१.

परिमज्जिर. त्रि० (परिमज्जितृ) डूबने वाला. Sinking, plunging. सुपा० ६.

परिमट्ठ. त्रि॰ (परिमृष्ट) (१) घिसा हुआ. Rubbed. से॰ ६, २; ८, ४३. (२) आस्फालित. Struck with violence. 'परिमट्ठमेरुसिहरो' से॰ ४, ३७. (३) मार्जित, शोधित्त. Cleansed, purified. कप्प॰

परिमद्दा. स्त्री॰ (परिमर्दा) संबाधन, दबाना, पैचप्पी आदि. Shampooing, rubbing. निशी॰ चू॰ ३.

परिमलण. न॰ (परिमर्दन) (१) परिमर्दन. Shampooing. (२) विचार. Thought. गा॰ ४२८; गउड॰

परिमलिअ. त्रि॰ (परिमलित-परिमृदित) जिसका मर्दन किया गया हो. Crushed, pressed. गा॰ ३३७, से॰ ७, ६२, महा॰ वज्जा॰ ११८.

परिमहिय. त्रि॰ (परिमहित) पूजित. Honoured, worshipped, esteemed. पउम॰ १, १.

परिमाइ. स्त्री॰ (परिमाति) परिमाण. Measure. 'सुगइपरिमाइ व' भवि॰

परिमासि. त्रि॰ (परिमर्शिन्) स्पर्श करने वाला. One that touches पि॰ ६२.

परिमिअ. त्रि॰ (परिवृत) परिकरित, वेष्टित. Surrounded, encircled. पउम॰ १०१, भवि॰

परिमिलाण. त्रि॰ (परिम्लान) म्लान, विच्छाय, निस्तेज. Faded, withered. महा॰

परिमिल्लिर. त्रि॰ (परिमोक्तृ) परित्याग करने वाला. One that abandones. सण॰

परिमुट्ठ. त्रि॰ (परिमृष्ट) स्पृष्ट. Touched. मा॰ ४४.

परिमुणिअ. त्रि॰ (परिज्ञात) जाना हुआ. Known. पउम॰ १६, ६१, सण॰

परिमुसण. न॰ (परिमोषण) (१) चोरी. Theft, stealing. (२) वञ्चना, ठगाई. Cheating, deceit. गा॰ २६.

परिमुसिअ. त्रि॰ (परिमृष्ट) स्पृष्ट Touched. महानि॰ ४, भवि॰

परिमोयण. न॰ (परिमोचन) मोक्ष, छुटकारा. Liberation, deliverance. सुर॰ ४, २५०.

परिमोस. पुं॰ (परिमोष) चोरी. Stealing, theft. महा॰

परियंचण. न॰ (पर्यञ्चन) स्पर्श करना. Touching. सुख॰ ३, १.

परियंचिअ. त्रि॰ (पर्यञ्चित) विभूषित. Adorned, decorated. भवि॰

परियंचिअ. त्रि॰ (पर्यर्चित) पूजित. Worshipped. भवि॰

परियप्पण. न॰(परिकल्पन) कल्पना. Imagination, thought. धर्मसं॰ १२०८.

परियय. पुं॰ (परिचय) जान-पहचान, विशेष रूप से ज्ञान. Acquaintance, familiarity. गउड॰से॰ १५, ६६, अभि॰१३१.

परियाइत्त. त्रि॰ (पर्याप्त) काफी. Enough, sufficient. राज॰

परियाईय. त्रि॰ (पर्यायातीत) पर्याय को अतिक्रान्त. To exceed the limits of one's ranks, or disregard of the rank or position. राज॰

परियाण. न॰ (परिदान) (१) विनिमय, बदला, लेनदेन. Barter, exchange. (२) समन्ताद् दान. Giving on all sides. भवि॰

परियाणण. न॰ (परिज्ञान) जानकारी. Knowledge. स॰ १३.

परियाणिअ. त्रि॰ (परिज्ञात) जाना हुआ, विदित. Known. पउम॰ ८८, ३३, रत्न॰ १८, भवि॰

परियालोयण. न॰ (पर्यालोचन) विचार, चिन्तन, Circumspection, attentive, observation. सुपा० ४००.

परियासिय. त्रि० (परिवासित) बासी रखा हुआ. Kept stale. कस०

परिरंभण. न० (परिरम्भन) आलिङ्गन. Embracing. पाअ० गा० ८३५, सुपा० २, ३६६.

परिरक्खण. न० (परिरक्षण) परिपालन. Protecting, defending, maintining. गा० १०६, भवि०

परिरक्खा. स्त्री० (परिरक्षा) देखो 'परिरक्खण' शब्द. Vide परिरक्खण. पउम० ५६, ५३, धर्मवि० ५३, गउड०

परिरद्ध. त्रि० (परिरब्ध) आलिङ्गित. Embraced. गा० ३६८.

परिरय. पुं० (परिरय) पर्याय, समानार्थक शब्द. A synonym, convertible term. 'एगपरिरयत्तिवा' आया० चू० १.

परिलंघि. त्रि० (परिलङ्घिन्) लङ्घन करने वाला. Fasting, abstinent. गउड०

परिलंबि. त्रि० (परिलम्बिन्) लटकने वाला. Hanging. गउड०

परिलंभिअ. त्रि० (परिलम्भित) प्राप्त कराया हुआ. Caused to procure. 'परिलंभिओ पसन्नप्पा' पउम० ८४, १,

परिलग्ग. (परिलग्न) लगा हुआ, व्यापृत. Adhered or clung to. उप० ३५६ टी.

परिलीण. त्रि० (परिलीन) निलीन. Shut or wrapt up, hidden into. पाअ०

परिवंचिअ. त्रि० (परिवञ्चित) जो ठगा गया हो. Cheated, deceived. दे० ४, १८.

परिवंथि. त्रि० (परिपन्थिन्) विरोधी, दुश्मन. Opponent, an enemy. पि० ४०५, नाट-विक्र० ७.

परिवंदिय. त्रि० (परिवन्दित) स्तुत, पूजित. Worshipped, praised. पउम० १, ६.

परिवग्ग. पुं० (परिवर्ग) परिजन वर्ग. Retinue, train, family. पउम० २३, २४.

परिवज्जणा. स्त्री० (परिवर्जना) परित्याग. Abandoning, quitting, leaving. उव०

परिवट्टण. न० (परिवर्तन) आवर्तन, आवृत्ति. Edition. आगमपरिवट्टणं' संबोध० ३६.

परिवट्टुल. त्रि० (परिवर्तुल) गोलाकार. Circular. स०'६८.

परिवड्ढण. न० (परिवर्धन) परिवृद्धि, बढ़ाव. Growing. growth. गउड० धर्मसं० ८७५.

परिवड्ढि. स्त्री० (परिवृद्धि) देखो 'परिवड्ढण' शब्द. Vide 'परिवड्ढण' से० ५, २.

परिवण्णिअ. त्रि० (परिवर्णित) जिसका वर्णन किया गया हो. Narrated, described. आत्म० ७.

परिवत्ति. त्रि० (परिवर्तिन्) बदलने वाला. One that changes. 'रूवपरिवत्तिणी विज्जा' कुप्र० १२६, महा०

परिवत्थ. न० (परिवस्त्र) वस्त्र, कपड़ा. Garment. भवि०

परिवरिय. त्रि० (परिवृत) परिकरित, वेष्टित. Surrounded, encircled. सुपा० १२५.

परिवलइअ. त्रि० (परिवलयित) वेष्टित. Encompassed, encircled. सुख० १०, १.

परिवसणा. स्त्री० (परिवसना) पर्युषणा-पर्व. A holiday of Paryushana. निसी० चू० १०.

परिवहण. न० (परिवहन) ढोना. Carry, bear, convey. गउड०

परिवाइ. त्रि० (परिवादिन्) निन्दा करने वाला. Censurer, abuser. उव०

परिवाइय. त्रि० (परिवाचिन) पढ़ा हुआ. Learned. पउम० ३७, १५.

परिवाई. स्त्री० (परिवादिनी) कलङ्क वार्ता. Blame, stain, stigma. 'जणपरिवाई लहुं' पउम० ९५, ४१.

परिवाडि. स्त्री० (परिपाटि) सूत्रार्थ-वाचना, अध्यापन. Teaching. 'थिरपरिवाडी गहियवक्को' धर्मवि० ३६, कुलक० ११.

परिवाडिअ. त्रि० (घटित) रचित. Arranged. कुमा०

परिवाद. पुं० (परिवाद) निन्दा, दोष-कीर्तन. Censure, abuse. धर्मसं० ९५४.

परिवायग-य. पुं० (परिव्राजक) संन्यासी, साधु. Saint, ascetic. सण०सुर०१५, ५.

परिवार. न० (परिवार) म्यान. Sheath, scabbard. पाअ०

परिवारण. न० (परिवारण) आच्छादन, ढकना. Cover, a lid. दे० १, ८९.

परिवास. न० (परिवासस्) वस्त्र, कपड़ा. Garment, clothing or clothes. भवि०

परिवासि. त्रि० (परिवासिन्) बसने वाला. One that dwells, inhabitant. सुपा० ४२.

परिवासिय. त्रि० (परिवासित) सुवासित, सुगन्ध-युक्त. Fragrant, perfumed, scented. 'मयपरिमलपरिवासियदूरे' भवि०

परिवाह. पुं० (परिवाह) जल का उछाल, बहाव. Over-flowing of water, inundation. 'परिवाहो विअ' गा० ३७७.

परिवाहण. न० (परिवाहन) अश्वादि-खेलन. Horse riding etc. 'आसपरिवाहणनिमित्तं' स० ८१, महा०

परिविट्ठ. त्रि० (परिविष्ट) परोसा हुआ. Served diet. स० १८९, सुपा० ९२३.

परिविद्ध. त्रि० (परिविद्ध) जो बिंधा गया हो. Pierced through, wounded, stabbed. सुपा० २७०.

परिविप्फुरिय. त्रि० (परिविस्फुरित) स्फूर्ति-युक्त. Tremulous, quivering. सण०

परिवियलिय. त्रि० (परिविगलित) चुआ हुआ, टपका हुआ. Trickled, oozed. सण०

परिवियलिर. त्रि० (परिविगलितृ) झरने वाला, चूने वाला. Trickling, oozing. सण.

परिविरल. त्रि० (परिविरल) विशेष विरल. Rare, scarcely found, uncommon. गउड० गा० ३२९.

परिविलसिर. त्रि० (परिविलसितृ) विलासी. Sensual, amorous, voluptuous. सण.

परिविसाय. पुं० (परिविषाद) समन्तात् खेद. Grief or sorrow. धर्मवि० १२६.

परिविहुरिय. त्रि०(परिविधुरित) अति पीड़ित. Extremely distressed or afflicted. 'मणिसंजुयदेविकरपरिविहुरिआ' सुर०१५, १५.

परिवीइअ. त्रि० (परिवीजित) जिसको हवा की गई हो. One who is fanned. उप० २११ टी.

परिवीढ. न० (परिपीठ) आसन विशेष. A special sitting posture, a seat. भवि.

परिवुत्थ. त्रि० (पर्युषित) (१) रहा हुआ. Situated. (२) न० वास, निवास. Dwelling. गउड० ५४०.

परिवूढ. त्रि० (परिव्यूढ) वहन किया हुआ, ढोया हुआ. Borne, carried. 'चिरपरिवूढं इमं लोहं' धर्मवि० ७.

परिवेढ. पुं० (परिवेष्ट) वेष्टन, घेरा. Enclosing, surrounding. 'सेवापरसुहडपरिवेढं' सिरि० ६३८.

परिवेढाविय. त्रि० (परिवेष्टित) वेष्टित कराया

हुआ. Surrounded, encircled. पि० ३०४.

परिवेल्लिर. त्रि० (परिवेल्लितृ) कम्पन-शील. Trembling, tremulous. गउड०

परिवेसि. त्रि० (परिवेशिन्) समीप में रहने वाला. Neighbour. गउड.

परिव्वअ. त्रि० (परिवृत) परिवेष्टित. Surrounded, encompassed. 'तारापरिव्वओविव' वसु०

परिव्वअ. त्रि० (परिव्यय) विशेष व्यय. Cost much. नाट-मृच्छ० ७.

परिव्वय. पुं० (परिव्यय) खर्चा, खर्च करने का धन. Money for current expenses. दस० ३, १ टी.

परिसंग. पुं० (परिषङ्ग) संग, सोहबत. Company. हम्मीर० १६.

परिसंग. पुं० (परिष्वङ्ग) आलिङ्गन. An embrace. पउम० २१, ५२.

परिसंगय. त्रि० (परिसंगत) युक्त-सहित. With, along with, accompanied by. धर्मवि० १३.

परिसंथविय. त्रि० (परिसंस्थापित) आश्वासित. Consoled, encouraged. स० ५६६.

परिसक्कण. न० (परिष्वष्कण) परिभ्रमण. Wandering, roaming. से० ५, ५५; १३, ५६; सुपा० २०१.

परिसक्किअ. त्रि० (परिष्वष्कित) (१) गत. Gone. भवि० (२) न० परिक्रमण, परिभ्रमण. Wandering, travelling. गा० ६०६.

परिसण्ह. त्रि० (परिश्लक्ष्ण) सूक्ष्म, छोटा. Subtle, minute, atomic. से० १, १.

परिसन्न. त्रि० (परिषण्ण) जो हैरान हुआ हो, पीड़ित. Afflicted, distressed. पउम० १७, ३०.

परिसमत्त. त्रि० (परिसमाप्त) संपूर्ण, जो पूरा हुआ हो. Finished, completed. से० १५, ६५; सुर० १५, २५०.

परिसमत्ति. स्त्री० (परिसमाप्ति) समाप्ति, पूर्णता. Finishing, completion. उप० ३५७, स० ५२.

परिसर. पुं० (परिसर) नगर आदि के समीप का स्थान. A neighbouring place of a town etc. सुपा० १३०, मोह० ७६.

परिसल्लिय. त्रि० (परिशल्यित) शल्य-युक्त. Thorny. सण०

परिसाडणा. स्त्री० (परिशाटना) (१) पृथक्करण. Analysis. सूयनि० ७, २०. (२) वपन, बोना. Sowing. वव० १.

परिसाम. त्रि० (परिश्याम) कृष्ण, काला. Black, dark. गउड०

परिसामल. त्रि० (परिश्यामल) कृष्ण, काला. Black, dark. गउड०

परिसामिअ. त्रि० (शान्त) शान्त, शम-युक्त. Calm, quiet, tranquil. कुमा०

परिसाहिय. त्रि० (परिकथित) प्रतिपादित, उक्त. Explained, expounded. सण०

परिसिढिल. त्रि० (परिशिथिल) विशेष शिथिल, ढीला. Loose, Relaxed. गउड०

परिसित्त. त्रि० (परिषिक्त) सींचा हुआ. Watered, sprinkled. गा० १८५, सण०

परिसिल्ल. त्रि० (पर्षद्वत्) परिषद् वाला. Having an assembly. बृह० ३.

परिसीलण. न० (परिशीलन) अभ्यास, आदत. Practice, habit, constant contact. रंभा० सण०

परिसीलिय. त्रि० (परिशीलित) अभ्यस्त. Practised. सण०

परिसुत्त. त्रि० (परिसुप्त) सर्वथा सोया हुआ. Slept. नाट-उत्तर० २३.

परिसुद्धि. स्त्री० (परिशुद्धि) विशुद्धि, निर्मलता. Complete purification. गउड०द्र०६५.

परिसूअणा. स्त्री० (परिसूचना) सूचना. Hint, information. सुपा० ३०.

परिसेस. पुं० (परिशेष) अनुमान प्रमाण का एक भेद, पारिशेष्य अनुमान. Termination, conclusion. धर्मसं० ९८, ९९.

परिसेसिअ. त्रि० (परिशेषित) (१) बाकी बचा हुआ. Remaining. (२) परिच्छिन्न, निर्णीत. Determined, ascertained. 'तहवि परिसेसिओ' गा० ४०१.

परिसेह. पुं० (परिषेध) प्रतिषेध, निवारण. Prohibition. 'पावट्ठाणाण जोड परिसेहो' काल०

परिसोण. त्रि० (परिशोण) लाल रंग का. Red. गउड०

परिसोसण. न० (परिशोषण) सुखाना. Drying. गा० ६२८.

परिस्साविं. त्रि० (परिस्राविन्) (१) चूने वाला, टपकने वाला. Oozing, trickling. (२) गुप्त बात को प्रकट कर देने वाला. One who discloses a secret or mystery. गच्छ० १, २२; पंचा० १५, १४.

परिस्सावि. त्रि० (परिश्राविन्) सुनाने वाला. One who tells or narrates. द्रव्य० ४९.

परिहट्टण. न० (परिघट्टन) (१) अभिघात, आघात. A blow. से० १०, ४१. (२) घर्षण, घिसना. To rub. से० ८, ४३.

परिहट्टिअ. त्रि० (मृदित) जिसका मर्दन किया गया हो. Pressed, crushed. 'परिहट्टिओ माणो' कुमा० पाअ०

परिहरण. न० (परिधरण) धारण करना. Holding. वव० १.

परिहरिअ. त्रि० (परिधृत) धारण किया हुआ. Held. 'परिहरिअकणअकुंडलगंडत्थलमणहरेसु' गा० ३९८ अ०

परिहव. पुं० (परिभव) पराभव, तिरस्कार. Disrespect, degradation. से० १३, ४६; गा० ३६६; हे० ३, १८०.

परिहवण. न० (परिभवन) देखो 'परिहव' शब्द. Vide 'परिहव'. स० ५७२.

परिहविय. त्रि० (परिभूत) पराजित, तिरस्कृत. Contempted, insulted. उप०, पृ० १८०.

परिहस्स. त्रि० (परिह्रस्व) अत्यन्त लघु. Atomic, minute. स० ८.

परिहार. पुं० (परिहार) करण, कृत. Creation, work, composition. वव० १.

परिहार. पुं० (परिहार) विषय. An object of sense. वव० १.

परिहारि. त्रि० (परिहारिन्) परिहार करने वाला. One who abandones or leaves. बृह० ४.

परिहाविअ. त्रि० (परिहापित) हीन किया हुआ. Lessened. वव० ४.

परिहाविअ. त्रि० (परिधापित) पहिराया हुआ. Caused to wear or put on. महा० सुर० १०, १७; स० ५२९; कुम्प० ९.

परिहासणा. स्त्री० (परिभाषणा) उपालम्भ. Abuse, taunt, reproof. आप० १.

परिहिंडिय. त्रि० (परिहिण्डित) परिभ्रान्त, भटका हुआ. Roamed, wandered. पउम० ६, १३१.

परिहुत. त्रि० (परिभुक्त) जिसका भोग किया गया हो. Enjoyed. से० १, ६४; दे० ३९.

परिहूअ. त्रि० (परिभूत) पराजित, अभिभूत. Defeated. गा० १३४; पउम० ३, ९; स० २८.

परीघाय. पुं० (परिघात) निर्घातन, विनाश. Destruction, ruin. प्रव० ६४.

परीरंभ. पुं० (परिरम्भ) आलिंगन. An embrace. कुमा०

परीवज्ज. त्रि० (परिवर्ज्य) वर्जनीय. To be avoided or shunned. क०गं०६,६, टी.

परीसण. न० (परिवेषण) परोसना. To serve food. दे० २, १४.

परुइय. त्रि० (प्ररुदित) जो रोने लगा हो. Weeping. स० ७५५.

परूवग. त्रि० (प्ररूपक) प्रतिपादक. Explaining, Illustrating. उव० कुप्र० १८१.

परूविअ. त्रि०(परूपित) प्रकाशित. Cleared or displayed, manifested, published. 'उत्तमकंचणरयणपरूविअभासुरभूसणभासुरिअंगा' अजि० २३.

परेण. अ० (परेण) बाद, अनन्तर. Afterwards. महा०

परोक्ख. न० (परोक्ष) पीछी, आंखों की ओट में. Afterwards. 'मम परोक्खे किं' महा०.

परोवआर. पुं० (परोपकार) दूसरे की भलाई. Doing good to others, benevolence. नाट—मृच्छ० १६८.

परोवयारि. त्रि० (परोपकारिन्) दूसरे की भलाई करने वाला. One who does good to others, benevolent. पउम० ५०, १.

परोह. पुं० (प्ररोह) (१) उत्पत्ति. Production. (२) वृद्धि. Growth. कुमा० (३) अंकुर, बीजोद्भेद. Germination. 'परोहे रेहइ' धर्मवि० १६८; हे० १; ४४.

पल. न० (पल) मांस. Flesh, meat. कुप्र० १८६.

पलंड. पुं० (पलगण्ड) राज, चूना पोतने वाला कारीगर. Plasterer, mason. 'पलगंडे पलंडो' प्राकृ० ३०.

पलंब. पुं० न० (प्रलम्ब) (१) एक तरह का धान का कोठा. Granary. बृह० २. (२) मूल. Root. कस० बृह० १.

पलक्ख. पुं० (प्लक्ष) पीपल का पेड़. A particular tree. कुमा० पि० १३२.

पलत्त. त्रि० (प्रलपित) (१) कथित, उक्त, प्रलाप-युक्त. Said, told. सुपा० ११४; से० ११, ७६. (२) प्रलाप, कथन. Talk, discourse.

पलय. पुं०(प्रलय)(१) युगान्त, कल्पान्त काल. The time of universal destruction. (२) जगत् का अपने कारण में लय. The destruction of the whole world. से०२,२. पउम०७२,३१. (३) विनाश. Destruction. 'जायवजाइपलए' ती० ३. (४) चेष्टा-क्षय. Loss of consciousness. (५) छिपना. Hiding. हे० १, १८७. —क्क. पुं० (अर्क) प्रलय काल का सूर्य. The sun at the time of universal destruction. पउम० ७२, ३१. —घण. पुं०(घन) प्रलय का मेघ. A cloud at the dissolution of the world. सण०

पलल. न० (पलल) माँस. Flesh, meat. कुप्र० १८७.

पलवण. न० (प्लवन) उछलना, उच्छलन. Jumping, leaping. 'पलवण आऊवधाओ' ओघ० ३४८.

पलविर. त्रि० (प्रलपितृ) बकवादी. Loquacious, talkative. दे० ७, ५६.

पलहुअ त्रि० (प्रलघुक) स्वल्प, थोड़ा. A little. छोटा. Small. से० ११, १३. गउड०.

पलाणिअ. त्रि० (पलायनित) जिसने पलायन किया हो, भागा हुआ. Fled, retreated, run-away. 'पलाणिओ दूरं' सुपा० ४६४.

पलात. त्रि० (प्रलात) गृहीत. Taken. चंड०

पलाव. पुं० (प्लाव) पानी की बाढ़. Inundation, an overflow of water. तंदु० ५० टी.

पलावण. न० (नाशन) नष्ट करना. Destroying, ruining. कुमा०.

पलाविअ. त्रि० (प्लावित) डुबोया हुआ, भिगाया हुआ. Moistened, weted. सुर० १३, २०४; कुप्प० ६०, ९७; सण०.

पलाविअ. (प्रलापित) अनर्थक घोषित करवाया हुआ. Caused to proclaim nonsensically. भवि०

पलाविर. त्रि० (प्रलपितृ) बकवाद करने वाला. A chatterer, babbler. 'असंबद्धपलाविरस्स' सुपा० २०१, 'एसो एवं पलाविरो' सुपा० २७७.

पलिअ. न०(पलित) भूरा. Grey. (१) ताप. Heat.(२) पंक, कादा. Mud, mire.(३) शिथिल. Loose. (४) वृद्ध, बूढ़ा. Old, aged. हे० १, २११. (५) पका हुआ, पक्व. Ripened. धर्म० २, निसी० चू० १५. (६) जरा-ग्रस्त. Decrepitude राज०.

पलिउंचि त्रि० (परिकुञ्चिन्) मायावी, कपटी. Deceitful, Fraudulent. वव० १.

पलिउंचिय. त्रि० (परिकुञ्चित) (१) वञ्चित. Deceived, cheated. (२) माया, कुटिलता. Deceit, fraud, trick. वव० १. (३) गुरु-वन्दन का एक दोष, पूरा बन्दन किये वग़ैर ही गुरु के साथ बातें करने लग जाना. A fault in the salutations of a preceptor. प्रव०२.

पलिओच्छिन्न. त्रि० (पर्यवच्छिन्न) देखो 'पलिओच्छन्न' शब्द. Vide 'पलिओच्छन्न' पि०२५७.

पलिभाग. पुं० (प्रतिभाग) सादृश्य, समानता. Similarity, likeness. राज०

पलिभेय. पुं० (परिभेद) चूरना. Levigating, pounding. निसी० चू० ५.

पलिमंथ. पुं० (परिमन्थ) सुस्त. Slow, dull. मुधा व्यापार, व्यर्थ-क्रिया. Fruitless deed. श्रावक० १०९, ११२.

पलिमंथग. पुं० (परिमन्थक) विलम्ब. Tardiness, delay, procrastination. राज०.

पलिमद्द. त्रि० (परिमर्द) मालिश करने वाला. Smearing. निसी० चू० ९.

पलियंचण. न० (पर्यञ्चन) परिभ्रमण. Wandering, travelling. सुर० ७, २४३.

पलिविअ. त्रि० (प्रदीपित) जलाया हुआ. Set on fire, inflamed. षड्० हे० १, १०१.

पलीण. त्रि० (प्रलीन) (१) प्रलय-प्राप्त. Destroyed. सुर० ४, १५४. (२) छिपा हुआ, विलीन. Hidden. सुर० ९, २८.

पलीव. पुं० (प्रदीप) दीपक, दिया. Lamp. प्राकृ० १२, षड्०

पलीविअ. त्रि० (प्रदीप्त) प्रज्वलित. Inflamed, kindled. पाअ०

पलीविअ. त्रि० (प्रदीपित) जलाया हुआ. Lighted, inflamed. उव०.

पलुट्ट. त्रि० (प्रलुठित) लेटा हुआ. Lying on its sides. दे० १, ११९.

पलुट्ठ. त्रि० (प्लुष्ट) दग्ध, जला हुआ. Scorched, burnt. सुर० ९, २०६; सुपा० ४.

पलेव. पुं० (प्रलेप) एक जाति का पत्थर, पाषाण विशेष. A kind of stone. जी० ३.

पलोइअ. त्रि० (प्रलोकित) देखा हुआ. Seen. गा० ११८, महा०.

पलोइर. त्रि० (प्रलोकितृ) प्रेक्षक. A spectator, looker on. गा० १८०, भवि०.

पलोट्ट. त्रि० (पर्यस्त) (१) क्षिप्त, फेंका हुआ. Thrown. (२) हत. Killed. (३) विक्षिप्त

Disturbed. हे० ४, २५८. (४) पतित, गिरा हुआ. Fallen. गा० १७०. (५) प्रवृत्त. Engaged in. 'तओ पलोट्टा जवा' कुमा०.

पलोट्टण. न० (प्रलोठन) ढुलकाना, गिराना. Rolling. उप० पृ० ११०.

पलोभविअ. त्रि० (प्रलोभित) लुभाया हुआ. Allured, tempted. धर्मवि० ११२.

पलोभि. त्रि० (प्रलोभिन्) विशेष लोभी. Greedy, covetous. धर्मवि० ७.

पल्लंक. पुं० (पल्यङ्क) शाक विशेष, कन्द-विशेष. A kind of vegetable. आ० २०; जी० ९, प्रव० ४, संबोध० ४४.

पल्लट्ट. पुं० (परिवर्त) काल-विशेष, अनन्त काल चक्रों का समय. A period, lapse or expiration of time. धण० ४७.

पल्लव. पुं० (पल्लव) (१) देश विशेष. A particular country. सवि० (२) विस्तार. Extension, expansion. कप्पू०

पल्लविल्ल. त्रि० (पल्लववत्) पल्लव-युक्त. Sprouting, having young shoots. सुपा० ५, धण० २४.

पल्लाण. न० (पर्याण) अश्व आदि का साज. Saddle. 'किं करणो पल्लाणं' प्रवि० १७, प्राप्र०

पल्लाणिअ. त्रि० (पर्याणित) पर्याण युक्त. Saddled. कुमा०

पल्हत्थण. न० (पर्यसन) फेंक देना, प्रक्षेपण. Throwing. 'भुवणपल्हत्थणपवणो' मोह० ६२.

पल्हत्थाविय. त्रि० (विरेचित) बाहर निकला हुआ. Purged, evacuated. कुमा०

पल्हाय. पुं० (प्रह्लाद) (१) हिरण्यकशिपु नामक दैत्य का पुत्र. Name of a son of the Demon Hiranya-kasipu. हे० २, ७६. (२) आठवां प्रतिवासुदेव राजा. Eight Prativasudeo. पउम० ५, १५६. (३) एक विद्याधर नरेश. A Vidyadhar king. पउम० १५, ५.

पल्हायण. त्रि० (प्रह्लादन) (१) आनन्द-दायक. Gladdening, delighting. सुपा० ५०७. (२) पुं० रावण का एक सुभट. A warrior of Ravana. पउम० ५६, ३९.

पल्हीय पुं० ब० (प्रह्लीक) देश विशेष. A particular country. पउम० ९८, ६६.

पव. पुं० (प्लव) (१) पूर. Inundation, flood. कुमा० (२) उच्छलन, कूदना. Leaping, jumping. (३) तरण, तैरना. Swimming. (४) भेक, मेंढ़क. Frog. (५) वानर, बकरो. Monkey. (६) चाण्डाल, डोम. An outcast, a man of a low tribe. (७) जल-काक. The diver-bird. (८) पाकुड़ का पेड़. A kind of tree. (९) कारण्डव पक्षी. The Karandava bird. (१०) शब्द, आवाज. Sound. (११) रिपु, दुश्मन. Enemy. (१२) मेष, मेंढा. Goat. (१३) जल-कुक्कुट. Water-fowl. (१४) जल, पानी. Water. (१५) जलचर पक्षी. Water-bird. (१६) नौका, नाव. Raft, canoe. हे० २, १०६.

पवंग. पुं० (प्लवङ्ग) (१) वानर. Monkey. से० २, ४६. ४, ४७. (२) वानर वंशीय मनुष्य. A man of Vanar race. —नाह. पुं० (नाथ) वानर वंशीय राजा, बाली. Name of a celebrated monkey chief. पउम० ९, २९. —वइ. पुं० (पति) वानर-राजा. A king of monkeys. पि० ३७९.

पवंगम. पुं० (प्लवङ्गम) छन्द-विशेष. A kind of metre. पिंग०.

पवंचिअ. त्रि० (प्रपञ्चित) विस्तारित.

Expanded, amplified. श्रा० १४, कुप्र० ११८.

पवज्जण. न० (प्रपदन) स्वीकार, अंगीकार. Acceptance. स० २७१, पंचा० १८, ८. श्रावक० १११.

पवज्जिय. त्रि० (प्रपन्न) स्वीकृत, अंगीकृत. Accepted. धर्मवि० ५३; कुप्र० २६५, सुपा० ४०७.

पवज्जिय. (प्रवादित) बजाया हुवा. Trumpeted, blown. स० ७६५.

पवट्ट. त्रि० (प्रवृत्त) जिसने प्रवृत्ति की हो. Begun, commenced, proceeded with. षड्० हे० २, २६ टि.

पवट्टय. त्रि० (प्रवर्तक) प्रवृत्ति कराने वाला. Prompting, inducing, instigating. राज०

पवट्टि. स्त्री०(प्रवृत्ति) प्रवर्तन. Commencement. हम्मीर० १५.

पवट्टिअ. त्रि० (प्रवर्तित) प्रवृत्त किया हुआ. Prompted, induced. भवि० दे०

पवड्ढ. त्रि० (प्रवृद्ध) बढ़ा हुआ. full-grown, increased. अज्झ० ७०.

पवड्ढिय. त्रि० (प्रवर्धित) बढ़ाया हुआ. Increased, angmented. भवि०

पवण. त्रि० (प्रवण) तत्पर. Closely intent on, exclusively devoted to. कुप्र० १३४. (२) तन्दुरस्त, स्वस्थ. Healthy. 'पवणो पुव्वं' उप० ५६७ टी, कुप्र० ४१८.

पवण. पुं० (पवन) हनुमान का पिता. The father of Hanumat. से० १, ४८. —**तणय.** पुं० (तनय) हनुमान. An epithet of Hanumat. से० १, ४८. —**णंदण.** न० (नन्दन) हनुमान. An epithet of Hanumat. पउम० १६, २७. सम्मत्त० १२३. —**पुत्त.** पुं० (पुत्र) हनुमान. An epithet of Hanumat. पउम० ५२, २८.

पवणंजय. पुं० (पवनञ्जय) हनुमान का पिता. The father of Hanumat. पउम० १५, ६. (२) एक श्रेष्ठि पुत्र. A son of a Sahukar. कुप्र० ३७७.

पवणगइ. पुं०(पवनगति) (१) हनुमानका पिता. The father of Hanumat. पउम० १५, ३७. (२) वानरद्वीप के राजा मंदर का पुत्र. A son of the king of Vanara Dvipa. पउम० ६, ६८.

पवणवेग. पुं० (पवनवेग) (१) हनुमान का पिता. The father of Hanumat. पउम० १५, ६५. (२) एक जैन मुनि. A Jaina saint. पउम० २०, १६०.

पवणिय. त्रि० (प्रवणित) स्वस्थ किया हुआ, तंदुरस्त किया हुआ, Cured, heald. उप० ७६८ टी.

पवन्न. त्रि० (प्रपन्न) स्वीकृत, अंगीकृत. Accepted. चेइय० ११२; प्रासू० २१.

पवमाण. पुं० (पवमान) पवन, वायु. The wind. कुप्र० ४४४; सुपा० ८६.

पवय. पुं०(प्लवग) वानर, कपि. Monkey. पउम० ६५, ५०; हे० ४, २२०; पाअ० से०२, ३७; १५, १७. —**अहिव.** पुं० (अधिप) वानरों का राजा, सुग्रीव. Name of a monkey chief. से० २, ४०; १२, ७०. —**वइ.** पुं० (पति) वही पूर्वोक्त अर्थ. A king of monkeys, Sugriva. से० २, ४०; १२, ७०.

पवयण. पुं० (प्राजन) कोड़ा, चाबुक. Whip, a goad. दे० २, ६७.

पवयण. न० (प्रवचन) जैन संघ. Jaina Sangha. 'पवयण तित्थं' पंचा० ८, ३६; विशे० १११२; उप० ४२३ टी.

पवसण. न० (प्रवसन) प्रवास, विदेश-यात्रा,

मुसाफिरी. Travelling, going on a journey. स० १९६; उप० १०३१ टी.

पवसिअ. त्रि० (प्रोषित) प्रवास में गया हुआ. Gone abroad on a journey. गा० ४५, ८४०; सुर० ५, २११; सुपा० ४७३.

पवह. पुं० (प्रवाह) (१) प्रवृत्ति. Commencement. (२) व्यवहार. Transaction, dealing. (३) उत्तम अश्व. An excellent horse. हे० १, ६८. (४) प्रभाव. Appearance, dignity. राज०

पवहण. न० (प्रवहण) गाड़ी आदि वाहन. A carriage, a vehicle in general. वसु० चारु० ७०.

पवहाविअ. त्रि० (प्रवाहित) बहाया हुआ. Caused to flow. भवि०

पवाइअ. त्रि० (प्रवात) बहा हुआ. (वायु) Blown. 'पवाइया कलंबवाया' स० ६८९; पउम० ५७, २७. स० ३९.

पवाय. पुं० (प्रवाद) (१) किंवदन्ती, जन-श्रुति. Rumour, popular saying or belief. सुपा० ३००; उप० पृ० २९. (२) मत, दर्शन. A doctrine or theory prescribed in a system.

पवाय. पुं० (प्रपात) Cliff, waterfall, bank or to face an enemy. (१) तट-रहित निराधार पर्वत-स्थान. A barren mountaineous region or place. (२) रात में पड़ने वाली धाड़. A sudden attack during the night time. राज०

पवायण. न० (प्रवाचन) प्रपठन, अध्ययन. Learning, studying, perusing. सम्मत्त० ११७.

पवायणा. स्त्री० (प्रवाचना) देखो 'पवायण' शब्द. Vide 'पवायण'. विशे० २८३५.

पवालिअ. त्रि०(प्रपालित) जो पालने लगा हो. Protected, guarded. उप० ७२८ टी.

पवासि-पवासु. त्रि० (प्रवासिन्) मुसाफिर. A traveller. गा० ९८; षड्० पि० ११८; हे० ४, ३९५.

पवाहण. न० (प्रवाहन) (१) जल, पानी. Water. आवम० (२) बहाना, वहन कराना. Causing to flow. चेइय० ५२३.

पवि. पुं० (पवि) वज्र, इन्द्र का अस्त्र-विशेष. The thunderbolt of Indra. उप० २११ टी; सुपा०४६७, कुमा० धर्मवि० ८०.

पविअंभिअ. त्रि० (प्रविजृम्भित) प्रोल्लसित, समुत्पन्न. Produced. गा० ५३६ अ०

पविकसिय. त्रि० (प्रविकसित) प्रकर्ष से विकसित. Fully opened or expanded. राज०

पविक्खिअ. त्रि० (प्रवीक्षित) निरीक्षित, अवलोकित. Observed, inspected. स० ७४६.

पवित्त. पुं० (पवित्र) दर्भ, तृण-विशेष. A kind of grass. दे० ६, १४.

पवित्ताविय त्रि० (प्रवर्तित) प्रवृत्त किया हुआ. Engaged in. भवि०

पवित्थारि. त्रि० (प्रविस्तारिन्) फैलने वाला. Spreading. गउड०

पविभाग. पुं०(प्रविभाग) पृथग २ विभाग. Division. विशे० १९४२.

पविमुक्क. त्रि० (प्रविमुक्त) परित्यक्त. Abandoned. सुर० ३, १३९.

पवियंभिर. त्रि० (प्रविजृम्भित) उल्लसित होने वाला. Delighting. (२) उत्पन्न होने वाला. Producing. सण०

पवियारणा. स्त्री.(प्रविचारणा) काम-क्रीडा, मैथुन. Coition, sexual intercourse. देवेन्द्र०३४७.

पविरंजिअ त्रि० (भग्न) तोड़ा हुआ. Broken. कुमा० दे०६, ७४.

पविरिक्क. त्रि० (प्रविरिक्त) एकदम शून्य, बिलकुल खाली. Quite empty. गउड० ६८५.

पविलुत्त. त्रि० (प्रविलुप्त) बिलकुल नष्ट. Entirely perished. उप० ५८७ टी.

पवुट्ठ. न. (प्रवृष्ट) त. प्रभूत वृष्टि, वर्षण. Heavy rain. 'काले पवुट्ठ' अभि. २२०.

पवुड्ढ. त्रि० (प्रवृद्ध) बढ़ा हुआ, विशेष वृद्ध. Very old. दे० १, ६.

पवुड्ढि. स्त्री० (प्रवृद्धि) बढ़ाव. Increase, growth. पंच० ५, ३३.

पवुत्त. त्रि० (प्रोक्त) जो कहने लगा हो, जिसने बोलना आरम्भ किया हो. One who began to speak. पउम० २७, १६; ६४, २१. (२) उक्त, कथित. Told, said. धर्मवि० ८२.

पवढ. त्रि० (प्रव्यूढ) धारण किया हुआ. Held. स० ५११.

पवेइय. त्रि० (प्रवेपित) कम्पित. Trembled. पउम० ५,७८.

पवेट्ठिय. त्रि० (प्रवेष्टित) वेढ़ा हुआ. Encompassed, encircled, सुर० १२,१०४.

पवेयण. न० (प्रवेदन) प्ररूपण, प्रतिपादन. Explaining. expounding. (२) ज्ञान, निर्णय. Knowledge. (३) अनुभावन. Indication of feelings by signs or gestures etc. राज०

पवेविर. त्रि० (प्रवेपितृ) काँपने वाला. Trembling. पउम० ८०, ६४.

पवेस. पुं० (प्रवेश) नाटक का एक हिस्सा. Entrance on the stage. कप्पू०

पवेस. पुं० (प्रद्वेष) अधिक द्वेष. Malice, rancour. भवि०

पवेसिय. त्रि० (प्रवेशित) घुसाया हुआ. Caused to enter, thrusted in, सण०

पवोत्त. पुं० (प्रपौत्र) पौत्र का पुत्र. Grandson. आक० ८.

पव्वइ. न० (पर्वतिन्) गोत्र विशेष, काश्यप गोत्र की एक शाखा. A particular lineage branch of Kashyapa race. (२) पुं० स्त्री० उस गोत्र में उत्पन्न. Born in that Family. राज०

पव्वइंद. पुं (पर्वतेन्द्र) मेरु पर्वत. The mount Meru. सू० प० ५ टी.

पव्वई. स्त्री० (पार्वती) गौरी, शिव पत्नी. Name of Durga, wife of shiva. पाअ०

पव्वंग. पुं० न० (पर्वाङ्ग) संख्या-विशेष. A particular number. इक०

पव्वक. ग. पुं० (पर्व्वक) घुटना. Knee. तृण विशेष. A kind of grass. निसी० चू० १.

पव्वयय. पुं० न० (पर्वतक) एक ब्राह्मण पुत्र का नाम. Name of a Brahmana's son. पउम० ११, ६; (२) एक राजा. King. भवि० (३) एक राजकुमार. Prince. उप० ६३७.

पव्वाइआ. स्त्री (प्रव्राजित) (१) जिसको दीक्षा दी गई हो. One who is initiated. सुपा० ५६६, (२) दीक्षा देना. Init iation. राज०

पव्वाइय. त्रि० (म्लान) पिच्छाय, शुष्क. Faded, withered. कुमा० ६, १२.

पव्वाय. पुं० (प्रवात) प्रकृष्ट पवन. Hurricane, stormy wind, gale. गा० ६२३.

पव्वालण. न० (प्लावन) तराबोर करना. Moistening, wetting. से० ६, १५.

पव्वालिअ. त्रि० (प्लावित) जल-व्याप्त, तराबोर किया हुआ. Moistened, sprinkled. पाअ० कुमा० से० ६, १०.

पव्वालिअ. त्रि० (छादित) ढका हुआ. Covered. कुमा०

पव्वावण. न० (प्रव्राजन) दीक्षा देना. Initiating. उव० ओघ० ४४२ टी.

पव्विद्ध. त्रि० (प्रवृद्ध) महान, बड़ा. Huge, great. से० १४, ५१.

पव्विद्ध. न० (प्रविद्ध) गुरु वन्दन का एक दोष, वन्दन के बिना ही समाप्त किये भागना. A fault in saluting a preceptor. प्रव० २.

पसंग. पुं० न० (प्रसङ्ग) (१) परिचय, उपलक्ष. Acquaintance, intimacy. स० ३०५. (२) आपत्ति, अनिष्ट प्राप्ति. Calamity. स० १७४. (३ आसक्ति. Attachment. (४) प्रस्ताव, अधिकार. A subject, resolution, right. गउड० भवि० पंचा० ६, २६.

पसंति. स्त्री० (प्रशान्ति) नाश, विनाश. Ruin, destruction. 'सव्वदुक्खप्पसंतीणं' अजि० ३.

पसंसय. त्रि० (प्रशंसक) प्रशंसा करने वाला. Admirer. श्रा० ६, भवि०

पसज्झ-पसज्झं. अ० (प्रसह्य) हठात्, बलात्कार से. Forcibly, violently. स० ३१.

पसज्जचेय. न० (प्रसह्यचेतस्) धर्म-निरपेक्ष चित्त, कदाग्रही मन. Pernicious mind. दसचू० १, १४.

पसढिल. त्रि० (प्रशिथिल) विशेष ढीला. Exeedingly loose. हे० १, ८६.

पसण्णचंद. पुं० (प्रसन्नचन्द्र) भगवान् महावीर के समय का एक राजर्षि. A royal sage, contemprary of Lord Mahavira. उव० पडि०

पसत्त. त्रि० (प्रसक्त) चिपका हुआ. Attached to, connected with. गउड० ५१. (२) आसक्त. Excessively attached, addicted to. गउड० ५३१; उव० (३) आपत्ति-ग्रस्त, अनिष्ट-प्राप्ति के दोष से युक्त. Fallen into misfortune. विशे० १८५६.

पसत्ति. स्त्री० (प्रसक्ति) आसक्ति, अभिष्वङ्ग. Attachment, addiction, adherence. उप० १३१. (२) आपत्ति-दोष. A wrong philosophical conclusion or inference. अज्झ० ११६.

पसत्थि. स्त्री० (प्रशस्ति) वंशोत्कीर्तन, वंश-वर्णन. Description of family. गउड० सम्मत्त० ८३.

पसप्प. पुं० (प्रसर्प) विस्तार, फैलाव. Extension. द्रव्य० १०.

पसम. पुं० (प्रशम) लगातार दो उपवास. Two fasts at a time. संबोध. ५८.

पसम. पुं० (प्रश्रम) विशेष मेहनत, खेद. Labour, exertion. आव० ४.

पसमाविअ. त्रि० (प्रशमित) प्रशान्त किया हुआ. Pacified, soothed. स० ६२.

पसमिण. त्रि० (प्रशमिन्) प्रशान्त करने वाला. नाश करने वाला. Destructor. 'पावपसमिणपासजिण' णमि० १७.

पसय. त्रि० (प्रसृत) फैला हुआ. Spread. वज्जा० ११२, १४४.

पसरण. न० (प्रसरण) विस्तार, फैलाव. Extension. कप्पू०

पसव. न० (प्रसव) पुष्प, फूल. Flower. 'कुसुमं पसवं पसूअं च' पाअ० 'तहेव होंति पसवाणि' दसनि० १, ३६.

पसवि. त्रि० (प्रसविन्) जन्म देने वाला. Pro-creator or parents. नाट-शकु० ७४.

पसविय. त्रि० (प्रसूत) जिसने जन्म लिया हो. Child or issue. 'सयमेव पसविया' सुर० १०, २३०; सुपा० ३१.

पसविर. त्रि० (प्रसवितृ) जन्म देने वाला. One who gives birth. नाट०

पसस्स. त्रि० (प्रशस्य) स्तुति करने योग्य. Praiseworthy, commendable. सुपा० ६४५.

पसाइय. त्रि० (प्रसादित) प्रसन्न किया हुआ. Appeased, propitiated. स० ३८६, ५७६; (२) प्रसन्न होने के कारण दिया हुआ. Awarded for having been pleased with. 'पसाइयं कडयवत्थाइं' सुर० १, १६३.

पसार. पुं० (प्रसार) विस्तार, फैलाव. Extension. कप्पू०

पसाहग. त्रि० (प्रसाधक) साधक, सिद्ध करने वाला. Accomplishing, perfecting. धर्मसं० २६. —**तम.** त्रि० (तम) उत्कृष्ट साधक. The best accomplisher. (२) न० व्याकरण प्रसिद्ध कारक-विशेष, करण कारक. Grammatically established. विशे० २११२.

पसाहण. न० (प्रसाधन) सिद्ध करना, साधना. Accomplishment. सुर० ३, १२. (२) उत्कृष्ट साधन. The best attainment. 'भवसमुद्दे पसाहणं' स० ७४४.

पसाहाविय. त्रि० (प्रसाधित) विभूषित कराया गया, सजवाया हुआ. Ornamented, decorated. भवि०

पसाहि. त्रि० (प्रसाधित) सिद्ध करने वाला. Accomplishing. संबोध० ८, ५४.

पसाहिल्ल. त्रि० (प्रशाखिन्) प्रशाखा युक्त. Having many branches. सुर० ८, १०८.

पसिअ. त्रि० (प्रसृत) फैला हुआ, विस्तीर्ण. Spread, extended. 'पसिअच्छि' गा० ६२०; ६२३.

पसिक्खअ. त्रि० (प्रशिक्षक) सीखने वाला. A student, studying. गा० ६२६ अ०

पसिज्जण. न० (प्रसदन) प्रसन्न होना. Pleasing. 'खणपसिज्जणं' गा० ६७५.

पसिण. पुं० न० (प्रश्न) दर्पण आदि में देवता आह्वान; मन्त्र विद्या-विशेष. Invocation of a deity in a mirror etc. a kind of magical-skill. बृह० १.

पसिणिय. त्रि० (प्रश्नित) पूछा हुआ. Asked. सुपा० ११; ६२५.

पसिद्ध. त्रि० (प्रसिद्ध) प्रकर्ष से मुक्ति को प्राप्त, मुक्त. Finally emancipated. सिरि० ५६५.

पसीस. पुं० (प्रशिष्य) शिष्य का शिष्य. A grand pupil. पउम० ४, ८६.

पसुत्ति. स्त्री० (प्रसुप्ति) कुष्ठ रोग विशेष, नखादि विदारण होने पर भी अचेतनता. Paralysis, a kind of disease. राज०.

पसुमेह. पुं० (पशुमेध) जिसमें पशु का भोग दिया जाता हो. An animal sacrifice. पउम० ११, १२.

पसू. त्रि० (प्रसू) प्रसव-कर्त्ता, जन्म-दाता. Pro-creator. मोह० २६.

पसूअण न० (प्रसवन) जन्म-दान. Bearing children. सुपा० ४०३.

पसूइय. पुं० (प्रसूतिक) वातरोग-विशेष. A kind of gout or rheumatism. सिरि० ११७.

पसूण. न० (प्रसून) फूल, पुष्प. Flower. कुमा० सण०.

पसेअ पुं० (प्रस्वेद) पसीना. Perspiration. दे० ६, १.

पसेढि. स्त्री० (प्रश्रेणि) अवान्तर-श्रेणि-पंक्ति. Subordinate line. पि० ६६.

पसेविआ. स्त्री० (प्रसेविका) थैली, कोथली. Sack, bag. दे० ५, २५.

पस्सओहर. त्रि० (पश्यतोहर) देखते हुए चोरी करने वाला. One who steals before a person's eyes. 'नणु एसो पस्सओहरो तेणो' उप० ७२८ टी.

पह. त्रि० (पह्व) नम्र. Humble, modest. (२) विनीत. Submissive. (३) आसक्त.

Attached to, addicted to. प्राकृ० २४.

पहंजण. पुं० (प्रभञ्जन) (१) वायु, पवन. Wind. पाअ० (२) एक राजा. King. भवि०

पहत्थ. पुं० (प्रहस्त) रावण का मामा. Name of a maternal uncle of Ravana. से० १२, ५५.

पहय. त्रि० (प्रहत) घृष्ट, घिसा हुआ. Rubbed. से० १, ४८; बृह० १.

पहय. त्रि० (प्रहृत) जिस पर प्रहार किया गया हो. Wounded, beaten. 'पहया अहिमंतियजलेण, महा०

पहर. पुं० (प्रहार) (१) मार, प्रहार. Striking, beating. हे० १, ६८; षड्० प्राप्र० संचि० २; (२) जहां पर प्रहार किया गया हो. A place where some thing is beaten. से० २, ४.

पहरण. न० (प्रहरण) प्रहार-क्रिया. Struck, beat. से० ३, ३८.

पहरिअ. त्रि० (प्रहृत) (१) प्रहार करने के लिए उद्यत. Ready to strike. सुर० ६, १२६; (२) जिस पर प्रहार किया गया हो. Beaten, struck. भवि०

पहरिस. पुं० (प्रहर्ष) आनन्द, खुशी. Extreme joy, exultation, rapture. 'आमोओ पहरिसो तोसो' पाअ० सुर० ३, ४०.

पहल्लिर. त्रि० (प्रघूर्णितृ) घूमने वाला, डोलता. Shaking, moving to and fro. कुमा० सुपा० २०४.

पहव. पुं० (प्रभव) एक जैन महर्षि. A Jaina sage. कुमा०

पहविय. त्रि० (प्रभूत) जो समर्थ हुआ हो. Powerful, strong. 'नो पहवियं नरिंदस्स' सुपा० ६१५.

पहसण. न० (प्रहसन) (१) उपहास, परिहास. Ridicule, derision. (२) नाटक का एक भेद, रूपक-विशेष. A farce, a kind of low comedy. 'पहसणप्पायं कामसत्थवयणं' स० ७१३; १७७; हास्य० ११६.

पहसिय. त्रि० (प्रहसित) (१) जिसका उपहास किया हो. Rediculed. भवि० (२) न० हास्य. Laughter, mirth. बृह० १. (३) पुं० पवनञ्जय का एक विद्याधर-मित्र. A Vidyadhar friend of Pavananjaya. पउम० १५, ५६.

पहाण. पुं० (प्रधान) सचिव, मन्त्री. Minister. भवि०

पहायर. पुं० (प्रभाकर) (१) सूर्य, रवि. Sun. (२) रामचन्द्र के भाई भरत के साथ दीक्षा लेने वाला एक राजर्षि. A royal sage initiated with Bharata, brother of Ramachandra. पउम० ८५, ५.

पहारि. त्रि० (प्रहारित) प्रहार करने वाला. Stricker, one who beats. सुपा० २१५; प्रासू० ६८.

पहारिय. त्रि० (प्रहारित) जिस पर प्रहार किया गया हो. One who is beaten, struck. स० ५६८.

पहारिय. त्रि० (प्रधारित) विकल्पित, चिन्तित. Thought, reflected. राज०

पहावई. स्त्री० (प्रभावती) आठवें वासुदेव की पटरानी. A crowned-queen of eighth Vasudeo. पउम० २०, १८७.

पहाविर. त्रि० (प्रधावितृ) दौड़ने वाला. Runner. वज्जा० ६२; गा० २०२.

पहासा. स्त्री० (प्रहासा) देवी-विशेष. A particular deity. महा०

पहिअ. (प्रथित) प्रसिद्ध, विख्यात. Famous, celebrated, renowned. (२) राक्षस वंश का एक राजा, एक लंका पति. A king of the demon family. पउम० ५, २६२.

पहिंसय. त्रि० (प्रहिंसक) हिंसा करने वाला. Killer. ओघ० ७५३.

पहिरावण. न० (परिधापन) (१) पहिराना. Causing to put on. (२) पहिरावन, भेंट में या इनाम में दिया हुवा वस्त्रादि. A present of garments etc. आ० २८.

पहिराविय. त्रि० (परिधापित) पहिराया हुआ. Caused to put on. महा० भवि०

पहिरिय. त्रि० (परिहित) पहिरा हुआ, पहना हुआ. Put on, dressed. सम्मत्त० २१८.

पहिल्लिर. त्रि० (प्रघूर्णितृ) खूब हिलने वाला, अत्यन्त हिलता हुवा. Trembling, tremulous. सम्मत्त० १८७.

पहु. पुं० (प्रभु) (१) परमेश्वर, परमात्मा God. कुमा० (२) एक राज पुत्र. Prince. वसु०

पहुंक. पुं० (पृथुक) खाद्य पदार्थ विशेष, चिउड़ा. An eatable, parched and flattened rice. दे० ६, ४४.

पहुण. पुं० (प्राघुण) अतिथि, महमान. Guest, visitor. उप० १०२.

पहुणाइय. न० (प्राघुण्य) आतिथ्य, अतिथि, सत्कार. Hospitable reception of guests, hospitality. रंभा०

पहुत्त. त्रि० (प्रभूत) (१) पर्याप्त, काफी. Enough. 'पज्जत्तं च पहुत्तं' पाअ० गउड० गा० २७७; (२) समर्थ. Powerful, strong. से० २, ९; (३) पहुंचा हुआ. Having arrived at. ती० १५.

पहुवी. स्त्री०(पृथ्वी) भूमि, धरती. Earth. नाट—मालती० ७२. —**पहु.** पुं० (प्रभु) राजा. King. हम्मीर० १७. —**वइ.** पुं० (पति) राजा. Ruler. हम्मीर० १६.

पहूअ. त्रि० (प्रभूत) (१) बहुत, प्रचुर. Much, abundant. स० ४५९; (२) उद्गत. Sprung from. (३) भूत Produced. (४) उन्नत. High, lofty. प्राकृ० ६२.

पहोलिर. त्रि० (प्रघूर्णितृ) हिलने वाला, डोलना. Trembling. गा० ७८, ६९६; से० ३, ४९; पाअ०

पाइ. त्रि० (पायिन्) पीनेवाला. Drinking. गा० ५६७; हि० ६.

पाइडि. स्त्री० (प्रावृत्ति) प्रावरण, वस्त्र. Garment. गा० २३८.

पाइभ. न० (प्रातिभ) प्रतिभा, बुद्धि-विशेष. Genius, bright conception. कुम० १५५.

पाईण. न० (प्राचीन) (१) गोत्र-विशेष. A particular lineage. (२) पुं० स्त्री० उस गोत्र में उत्पन्न. Born in that family. 'थेरे अज्जभद्दबाहू पाईणसगोत्ते' कप्प०

पाउंछण-पाउंछणग. न० (पादप्रोञ्छन-क) जैन मुनि का एक उपकरण, रजोहरण. A whisk (made of wool, carried by Jaina ascetics to remove dust), प्रव० ११२ टी; ओघ० ६३०; पंचा० १७,१२.

पाउग्ग. त्रि० (प्रायोग्य) उचित, लायक. Proper, suitable. सुर० १५, २३३.

पाउग्गह. पुं० (पतद्ग्रह) पात्र. Vessel. आयानि० २८८.

पाउब्भव. त्रि० (पापोद्भव) पाप से उत्पन्न. Produced by sins. उप० ७६८ टी.

पाउल. त्रि० (पापकुल) हलके कुल का, जघन्य कुल में उत्पन्न. Low-born. 'पाउलाण दविणजायं' स० ६२९; सुर० १०, ५.

पाउसिय. त्रि० (प्रावृषिक) वर्षा-सम्बन्धी. Relating to rainy-season. राज०

पाउसिअ. त्रि० (प्रोषित) प्रवास में गया हुआ. Gone abroad on a journey. 'नियइ पाउसियदइयाओ' सुपा० ७०.

पाओ. अ० (प्रायस्) बहुत करके, प्रायः. Mostly, generally. आ० २७.

पाओगिय. त्रि० (प्रायोगिक) प्रयत्न-जनित, अस्वाभाविक. Unnatural. चेइय० २५३.

पाकम्म. न० (प्राकाम्य) योगकी आठ सिद्धियों में से एक सिद्धि. Irresistible will, considered as one of the eight attributes or siddhis. 'पाकम्मगुणेण मुणी भुवि कुम० २७७.

पाकार. पुं० (प्राकार) किला, दुर्ग. Fort. उप० पृ० ८४.

पाग. पुं० (पाक) (१) पचन क्रिया Digestion. सुपा० ३७४; (२) दैत्य विशेष, Name of a demon. गउड० (३) विपाक, परिणाम. Ripeness, maturity, result. धर्मसं० ६६५; (४) बलवान दुश्मन. Powerful enemy. आवम०

पागयभासा. स्त्री० (प्राकृतभाषा) प्राकृत भाषा. Prakrit language. श्रा० २३.

—**वागरण.** न० (व्याकरण) प्राकृत भाषा का व्याकरण. The grammar of Prakrit. विशे० ३४५५.

पाडच्चर. पुं० (पाटच्चर) चोर, तस्कर. Thief. पाअ० दे० ६, ३४.

पाडण. न० (पातन) (१) गिराना, पाड़ना. To pull down. सूयनि० ७२; (२) परिभ्रमण, इधर उधर घूमना. Wandering, roaming. कुमा० २, ३७.

पाडय. त्रि० (पातक) गिराने वाला. One who pulls down. मृच्छ० २४५.

पाडला. स्त्री० (पाटला) वृक्ष-विशेष, पाढल का पेड़, पाडरि. A kind of tree. गा० ४५६; सुर० ३, ५२; पउम० २०, ३८.

पाडलिय. त्रि० (पाटलित) श्वेत-रक्त वर्ण वाला किया हुआ. Whitened. गउड०

पाडव. न० (पाटव) पटुता, निपुणता. Dexterity, proficiency. धम्म० १० टी.

पाडहिग-पाडहिय. त्रि० (पाटहिक) ढोल बजाने वाला, ढोली. A drum-beater. स० २१६.

पाडिअ. त्रि० (पाटित) फाड़ा हुआ, विदारित. Torn, split, broken. स० ६६६.

पाडिच्चरण. न० (प्रतिचरण) सेवा, उपासना. Devotion. उप० पृ० ३४६.

पाडिच्छय. त्रि० (प्रतीप्सक) ग्रहण करने वाला. One that accepts. सुख० २, १३.

पाडिप्पवग. पुं० (पारिप्लवक) पक्षि-विशेष, A particular bird. पउम० १४, १८.

पाडिप्फद्धि. त्रि० (प्रतिस्पर्धिन्) स्पर्धा करने वाला. Rivalling, competing. हे० १, ४४; २०६.

पाडिवय. पुं० (प्रातिपद) एक भावी जैन आचार्य. A future Jaina preceptor. विचार० ५०६.

पाडिवेसिय. त्रि० (प्रातिवेश्मिक) पड़ोसी. Neighbour. सुपा० ३६४.

पाडिस्सुइय. न० (प्रातिश्रुतिक) अभिनय का एक भेद. A kind of acting. राज०

पाढंतर. न० (पाठान्तर) भिन्न पाठ. Different readings. श्रावक० ३११.

पाढण. न० (पाठन) अध्यापन, Teaching, lecturing. उप० पृ० १२८; प्राकृ० ६१; सम्मत्त० १४२.

पाढणया. स्त्री० (पाठना) देखो 'पाढण' शब्द. Vide 'पाढण'. पंचभा० ४.

पाढावअ. त्रि० (पाठक) अध्यापक. Teacher. प्राकृ० ६०.

पाढावण. न० (पाठन) अध्यापन. Teaching. प्राकृ० ६१.

पाढाविअ. त्रि० (पाठित) अध्यापित. Taught. प्राकृ० ६१.

पाढाविअवंत. त्रि० (पाठित्तवत्) जिसने पढ़ाया हो. Teacher. प्राकृ० ६१.

पाढाविउ-पाढाविर. त्रि० (पाठयितृ) पढ़ाने

वाला. Teacher. प्राकृ० ६१, ६०.

पाढिअ. त्रि० (पाठित) पढ़ाया हुआ. अध्यापित. Taught. प्राप्र०

पाढिआ. स्त्री० (पाठिका) पढ़ाने वाली स्त्री. Teacheress, mistress. कप्पू०

पाढिउ-पाढिर. त्रि० (पाठयितृ) अध्यापक, पढ़ाने वाला. Teacher. प्राकृ० ६१.

पाढीण. पुं० (पाठीन) मत्स्य-विशेष मत्स्य की एक जाति. A kind of fish. गा० ४१४; विक्र० ३२.

पाणंतकर. त्रि० (प्राणान्तकर) प्राण-नाशक. Fatal, destructive to life. सुपा० ६१४.

पाणंतिय. त्रि० (प्राणान्तिक) प्राण-नाश वाला. Fatal, destructive to life. 'पाणंतिया वई पहु' सुपा० ४५२.

पाणायाम. पुं० (प्राणायाम) योगाङ्ग-विशेष, रेचक, कुम्भक, पूरक, नामक प्राणों को दमने का उपाय. Restraining or suspending of the breath. गउड०

पाणिणि. पुं० (पाणिनि) एक प्रसिद्ध व्याकरण-कार ऋषि. Name of a celebrated grammarian. हे० २, १४७.

पाणिणीअ. त्रि० (पाणिनीय) पाणिनि-सम्बन्धी पाणिनि का. Relating to or composed by Panini. हे० २, १४७.

पावद्ध. त्रि० (प्राबद्ध) विशेष बँधा हुआ, पाशित. Completly tied or fettered. निसी० चू० १६.

पामर. पुं०(पामर) (१) कृपिवल, कर्षक, खेती का काम करने वाला गृहस्थ. A cultivator's family. पाअ० वज्जा० १३४; गउड० दे० ६, ४१; सुर०१६,५३. (२) मूर्ख, बेवकूफ, अज्ञानी. Fool, idiot. गा० १६४; श्रा० १२.

पामा. स्त्री० (पामा) रोग विशेष, खुजली, खाज. Skin-disease. सुपा० २२७.

पामाड. पुं० (पद्माट) पमाड़, पमार, पवाड़, चकवड, वृक्ष-विशेष. A kind of tree. पाअ०

पामुक्क. त्रि० (प्रमुक) परित्यक्त. Abondoned. पाअ० स० ६५७.

पामोक्ख. पुं० (प्रमोक्ष) मुक्ति, छुटकारा. Liberation, emancipation. उप० ६४८ टी.

पाय. पुं० (पाक) (१) पचन-क्रिया. Digestoin. (२) रसोई. Kitchen. प्राकृ०१६; उप० ७२८ टी.

पाय. पुं० (पात) सम्बन्ध. Relation. 'पुणो पुणो तरलदिट्ठिवाएहिं' सुर० ३, १३८.

पाय. पुं० (पाय) पान, पीने की क्रिया. Act of drinking. श्रा० २३.

पाय. पुं०(पाद) (१) गमन, गति. Motion. श्रा० २३; (२) अंशु, किरण. A ray of light. 'अंसू रस्सी पाया' पाअ० अजि० २८; (३) सानु, पर्वत का कटक. The foot of a mountain. पाअ० (४) एकाशन तप. Eating once in a day. संबोध० ५८. (५) छः अंगुलों की एक नाप. A measure of six inches. इक०

पायक्खिरण. न० (प्रादक्षिण्य) प्रदक्षिणा. Circumambulation from left to right. पउम० ३२, ९२.

पायग. न० (पातक) पाप. Sin. श्रावक०२४८.

पायड. त्रि० (प्रावृत) आच्छादित. Covered. विशे० २५७९ टी.

पायडिअ. त्रि० (प्रकटित) व्यक्त किया हुआ. Manifested, displayed. कुप्र० ४; से० १, ५३; गा० १९९; २६०; गउड० स०४९८;

पायडिल्ल. त्रि० (प्रकट) खुला. Evident, plain, clear. वज्जा० १०८.

पायमूल. न०(पादमूल)मनुष्यों की एक साधारण जाति, नर्तकों की एक जाति. A common human race. 'समागयाइं पायमूलाइं' स० ७२१; ७२२; ७३४.

पायय. न० (पातक) पाप. Sin. अच्चु० ४३.

पायालंकापुर. न० (पाताललङ्कापुर) पाताललंका, रावण की राजधानी. Capital of Ravana's empire, पायालंकारपुरं सिग्घं पउम० ६, २०१.

पायालपुर. न० (प्रातालपुर) नगर विशेष. City. पउम० ४५, ३६.

पायाविय. त्रि० (पायित) पिलाया हुआ. Caused to drink. पउम० ११, ४१.

पायाहिण. न० (प्रादक्षिण्य) दक्षिण की ओर. Going around from left to right, 'पायाहिणेण तिहि' सिरि० १६६.

पार. पुं० न० (पार) मोक्ष, मुक्ति, निर्वाण. Final emancipation. बृह० ४.

पारंगय. त्रि० (पारंगत) पार-प्राप्त. One who has gone to the other side or a shore. कुप्र० २१.

पारंपज्ञ. न० (पारम्पर्य) परम्परा. Hereditary, age long. रंभा० १५.

पारंपर-पारंपरिय. न० (पारम्पर्य) परम्परा. Hereditary, ancestral. पउम० २१, ८०; आरा० १६; धर्मसं० १११८; १३१७; सूयनि० १२७.

पारंपरिय. त्रि० (पारम्परिक) परंपरा से चला आता. Hereditary, ancestral. उप० ७२८ टी.

पारंभिय. त्रि० (प्रारब्ध) आरब्ध, उपक्रान्त. Begun, commenced. धर्मवि० १४४; सुर० २, ७७; १२, १५६; सुपा० ५५.

पारकेर-पारक्क. त्रि० (परकीय) पर का, अन्यदीय. Belonging to another. हे० १, ४४; २, १४८; कुमा०

पारद्ध. त्रि० (प्रारब्ध) (१) जिसका प्रारम्भ किया गया हो. Begun, commenced. 'पारद्धा य विवाहनिमित्तं' महा० (२) जो प्रारम्भ करने वाला हो. One who is to begin. 'पारद्धो नच्चिउं' महा०

पारद्धि. स्त्री० (पापर्द्धि) शिकार, मृगया. Hunting, chase. हे० १, २३५; कुमा० उप० पृ० २५७; सुपा० २१६.

पारमिया. स्त्री० (पारमिता) बौद्धशास्त्र-परिभाषित प्राणातिपात-विरमणादि शिक्षा-व्रत, अहिंसा आदि व्रत. Fasting owing to Non-violence. धर्मसं० ६८८.

पारम्म न० (पारम्य) परमता, उत्कृष्टता. Excellence, eminence. अज्झ० ११४.

पारय. पुं० (पारद) धातु विशेष, पारा, रस-धातु. Quick-silver, mercury. —मद्दण. न० (मर्दन) आयुर्वेद-विहित रीति से पारे का मारण, रसायण-विशेष. Ayurvedic medicines. 'सेवति पारयमद्दणं स० २८६.

पारय. पुं० (प्रावारक) (१) पट, वस्त्र. Garment. (२) आच्छादक. Covering. हे० १, २७१. कुमा०

पारवस्स. न० (पारवश्य) परवशता, पराधीनता. Dependence. रयण० ८१.

पारस. पुं० (पारस) मणि-विशेष, जिसके स्पर्श से लोहा सुवर्ण हो जाता है. A kind of jewel, a kind of stone that turns iron into gold. संबोध० ५३.

पारसिय. त्रि० (पारसिक) फारस देश का. Persian. 'सहसा पारसियसुओ' सुपा० २६७; ३६०.

पारसी. स्त्री० (पारसी) फारसी लिपि. Persian script. विशे० ४६४ टी.

पारसीअ. त्रि० (पारसीक) फारस देश का निवासी. A persian. पउड०

पारायण. न० (पारायण) पुराण पाठ विशेष. A lecture on, or a recitation from the Puranas or mythological works. सुख० २, १३.

पारावार. पुं० (पारावार) समुद्र, Ocean, sea. पाअ० कुम० ३७०.

पाराविअ. त्रि०(पारित) जिसको पारण कराया गया हो. Whose fasts might have been concluded. कुम० २१२.

पारासर. पुं० (पाराशर) (१) भिक्षुक. A newly initiated ascetic. (२) कर्म-त्यागी संन्यासी. Ascetic. 'अंतेवि पारासरा अत्थि' सुख० २, ३१.

पारिओसिय. त्रि०(परितोषिक) तुष्टि जनक दान, प्रसन्नता-सूचक दान, पुरस्कार. Present, reward. सम्मत्त० १२२; स० १६२; सुर० १६, १८२; विचार० १७१.

पारिडि. स्त्री० (प्रावृति) प्रावरण, वस्त्र, कपड़ा. Garment. 'पारिडिं वइल्लेण' गा० २३८.

पारितावणी. स्त्री० (पारितापनी) दूसरे को परिताप-दुंःख उपजाने से होने वाला कर्म-बन्ध. A Karmic-bondage by afflicting others. नव० १७.

पारिभद्द. पुं० (पारिभद्र) फरहद का पेड़. A kind of tree. कप्पू०

पारिय, पुं०(पारिजात) (१) कल्प-वृक्ष विशेष. A kind of wish-yielding tree, one of the trees of heaven supposed to have the properties of fulfilling people's wishes or prayers. (२) फरहद का पेड़. A kind of tree. कुमा० ५,१३; (३) न० फरहद का फूल जो रक्त वर्ण का और अत्यन्त शोभायमान होता है. A kind of flower. भवि०

पारियत्त. पुं० (पारियात्र) देश विशेष. Name of a country, 'पत्तो पारियत्तविसय' कुम० ३६६.

पारिव्वज्ज. न० (पारिव्राज्य) संन्यासीपन, संन्यास. Asceticism. पउम० ८२, २४.

पारिव्वाई. स्त्री० (परिव्राजी) परिव्राजिका-संन्यासिनी. A female ascetic. उप० पृ० २७६.

पारिव्वाय. त्रि० (पारिव्राज) संन्यासी संबन्धी. Relating to asceticism. राज०

पारिसज्ज. त्रि (पारिषद्य) सभ्य, सभासद. One present at an assembly, spectator, member. धर्म० वि० ६.

पारिसाडणिया. स्त्री (परिशाटनिकी) परि-शाटन-परित्याग से होने वाला कर्म-बन्ध. A Karmic-bondage by abandonment. आव० ४.

पारिहासय. न० (पारिहासक) कुल विशेष, जैन मुनिओं के एक कुल का नाम Name of a group of Jain saints. कप्प०

पारीण. त्रि० (पारीण) पार प्राप्त. Going over to the other or opposite side, or changing sides. 'धीवरसत्थाण पारीणो' कर्मवि० १३; सिरि० ४८६; सम्मत्त० ७५.

पारोक्ख. त्रि० (पारोक्ष) परोक्ष विषयक, परोक्ष संबन्धी. Relating to invisibility. सं० धर्म० ५०२.

पारोहि. त्रि० (प्ररोहिन्) प्ररोह वाला, अंकुर वाला. Having sprouts or shoots. गउड०

पालंक. न० (पालङ्क्य) तरकारी विशेष, पालक का साग. A species of vegetable. बृह० १.

पालंब. पुं० (प्रालम्ब) अवलंबन, सहारा. Support, सुपा० ६३५; (२) दीर्घ, लंबा. Long. ध्वजा के नीचे लटकता वस्त्राञ्चल. The end of the Sari or Dhoti which remains hanging under the armpit of the females. पाअ०

पालय. त्रि॰ (पालक) (१) रक्षक, रक्षण-कर्ता. Protector, guardian. सुपा॰ २७६, सार्ध॰ १०; (२) श्रीकृष्ण का एक पुत्र. A son of Shree Krishna. प्रव॰ २; (३) भगवान् महावीर के निर्वाण के दिन अभिषिक्त अवंती (उज्जैन) का एक राजा. A king of Avanti (Ujjain), enthroned at the time of Lord Mahavir's death. विचार॰ ४६२.

पालास. पुं॰ (पालाश) पलाश संबन्धी. Belonging to the Palas tree. (२) न॰ पलाश वृक्ष का फल. A palas fruit. गउड॰

पाली. स्त्री॰ (पाली) पंक्ति, श्रेणी. Line, row. गउड॰

पालेव. पुं॰ (पादलेप) पैर में किया हुआ लेप. Besmearing on a foot. पिंड॰ ५०३.

पावण. न॰ (प्रापण) योग की एक सिद्धि. A particular accomplishment of yoga. 'पावणसत्तीए छिवइ' कुम्र॰ २७७.

पावरण. पुं॰ (प्रावरण) एक म्लेच्छ जाति. A non-Aryan Sudra tribe. मृच्छ॰ १५२.

पावरिय. त्रि॰ (प्रावृत) आच्छादित. Covered, concealed. कुम्र॰ ३८.

पावाइय. त्रि॰ (प्राव्राजिक) संन्यासी. Ascetic. रयण॰ २२.

पावालिआ. स्त्री॰ (प्रपालिका) प्रपापर नियुक्त स्त्री. A woman who distributes water to travellers. गा॰ १६१.

पावासु-अ. (प्रवासिन्-क) प्रवास करनेवाला. Traveller, way-farer, sojourner. पि॰ १०५; हे॰ १, ९५; कुमा॰

पाविअ. त्रि॰ (प्रापित) प्राप्त करवाया हुआ. Caused to obtain. सण॰ नाट-मृच्छ॰ २७.

पाविअ. त्रि॰ (प्लावित) सराबोर किया हुआ, खूब भिजाया हुआ. Moistened, Wetted. कुमा॰

पावुअ. त्रि॰ (प्रावृत) आच्छादित. Covered, screened. संक्षि॰ ४.

पासंदण. न॰ (प्रस्यन्दन) झरना, टपकना. Oozing, trickling. बृह॰ १.

पासल्लि. त्रि॰(पार्श्विन्) पार्श्व-शयित. Slept on the side. 'उत्ताणगपासल्ली नेसज्जी' प्रव॰ ६७; पंचा॰ १८, १५.

पासल्लिअ. त्रि॰ (पार्श्वित-तिर्यक्त) (१) पार्श्व में किया हुआ. Left side. (२) टेढ़ा किया हुआ. Bent. गउड॰ पि॰ ५६५.

पासाकुसुम. न॰ (पाशाकुसुम) पुष्प-विशेष. A kind of flower. 'पासाकुसुमेहिं ताव' गा॰ ८१६.

पासादिय. त्रि॰ (प्रासादित) महल वाला, प्रासाद युक्त. Having a palace or mansion. सूय॰ २, ७, १, टी.

पासि. त्रि॰ (पार्श्विन्) पार्श्वस्थ, शिथिलाचारी साधु. A saint having a loose conduct. 'पासिसारिच्छो, संबोध॰ ३५.

पासिय. त्रि॰ (पाशित) पाश-युक्त. Ensnared, fettered. राज॰

पासिया. स्त्री॰ (पाशिका) छोटा पाश. A small snare. महा॰

पासिल्ल. त्रि॰(पार्श्विक)(१) पास में रहनेवाला. Dwelling in the neighbourhood. (२) पार्श्वशायी. Sleeping on the side. प्रव॰ ५४; तंदु, १३; भग॰

पासेइय. त्रि॰(प्रस्वेदित) प्रस्वेद-युक्त. Perspired. भवि॰

पासेल्लिय. त्रि॰ (पार्श्ववत्) पार्श्व शायी. Sleeping on the side. राज॰

पाहरिय. त्रि॰ (प्राहरिक) पहरेदार. Door-keeper. स॰ ५२५; सुपा॰ ३१२; ४५५.

पाहुणिअ. पुं० (प्राघुणिक) अतिथि, मेहमान. Guest. काप्र० २२४.

पाहुणग-ग-य. न० (प्राघुण्य-क) आतिथ्य, अतिथि का सत्कार. Hospitable reception of guests. कुप्र० ४२; उप० १०३१ टी.

पाहेअ. न० (पाथेय) मुसाफिरी में खाने का भोजन Provisions for a journey, viaticum. महा० अभि० ७६; स० ९८; सुपा० ४२४.

पिअंकर. पुं० (प्रियंकर) (१) एक चक्रवर्ती राजा. A Chakravarti king, or emperor. उप० ९७२; (२) रामचन्द्र के पुत्र लव का पूर्व जन्म का नाम. Name of a former birth of Lava, son of Ramchandra. पउम० १०४, २९.

पिअंवय. त्रि० (प्रियंवद) मधुर भाषी. Sweet-speaking, sweet-tongued or polite. सुर० १, ६५; ४, ११८; महा०

पिअकारिणी. स्त्री० (प्रियकारिणी) भगवान् महावीर की माता का नाम, त्रिशला देवी. Trishala, mother of Lord Mahavira. कप्प०

पिअगंथ. पुं० (प्रियग्रन्थ) एक प्राचीन जैन मुनि, आचार्य सुस्थित और सुप्रतिबद्द का एक शिष्य. An ancient Jaina saint. कप्प०

पिअणा. स्त्री० (पृतना) सेना विशेष, जिसमें २४३ हाथी, २४३ रथ, ७२९ घोड़े और १२१५ प्यादे हों. A division of an army consisting of 243 elephants, 243 chariots, 729 horses and 1215 foot soldiers. पउम० ५६, ६.

पिआमह. पुं० (पितामह) ब्रह्मा, चतुरानन. Brahma. से० १, १७; पाअ० उप० ५६७ टी; स० २३१; —**तणअ.** पुं० (तनय) जाम्बवान्, वानर विशेष. A particluar monkey.—**त्थ.** न० (अस्त्र) अस्त्र विशेष, ब्रह्मास्त्र. A kind of missile. से० १५, ३७.

पिआमही. स्त्री० (पितामही) पिता की माता, दादी. Grandmother. सुपा० ४७२.

पिआलु. पुं० (प्रियालु) वृक्ष-विशेष, खिन्नी, खिरनी का गाछ. A kind of tree. ईर० २, १३.

पिइज्ज. पुं० (पितृव्य) चाचा, बाप का भाई. Uncle. विचार० ४७८.

पिइमेह. पुं० (पितृमेध) यज्ञ विशेष, जिसमें बाप का होम किया जाय. A Sacrifice, A Havan or sacred fire in which father is offered as an object of sacrifices. पउम० ११, ४२.

पिइवण. न० (पितृवन) श्मशान. Cemetery. सुपा० ३५९.

पिउच्छा. स्त्री० (पितृष्वसृ) फूफी, पिता की बहिन. Father's sister or aunt. षड्०

पिंखा. स्त्री० (प्रेङ्खा) हिंडोला, डोला. Swing. पाअ०

पिंगल. पुं० (पिङ्गल) (१) यक्ष-विशेष. Demon. सिरि० ६६६; (२) चक्रवर्ती का एक निधि, आभूषणों की पूर्ति करने वाला एक निधान. Name of a treasurer of chakravarti. ठा० ९; उप० ९८६ टी. (३) कृष्ण पुद्गल विशेष. A dark molecule. (४) प्राकृत पिंगल का कर्त्ता एक कवि. Name of a reputed poet, the father of Prakrit prosody. पिंग० (५) प्राकृत का एक छन्द-ग्रन्थ. A work of Prakrit prosody. पिंग०

पिंगलकुमार. पुं० (पिङ्गलकुमार) एक राजकुमार, जिसने भगवान् सुपार्श्वनाथ के समीप दीक्षा ली थी. A prince who was initiated by Lord Suparshvanatha. सुपा० ६६.

पिंगलिअ. त्रि० (पिङ्गलित) नीला-पीला किया हुआ. Reddish-brown, brown. से० ४, १८; गउड० सुपा० ८०.

पिंगलिअ. त्रि० (पैङ्गलिक) पिंगल-संबन्धी. Relating to Pingala prosody. पिंग०

पिंगिअ. त्रि० (गृहीत) ग्रहण किया हुआ. Taken, seized. कुमा०

पिंगिम. पुं० स्त्री० (पिङ्गिमन्) पिंगता, पीलापन. Yellowness. गउड०

पिंगीकय. त्रि० (पिङ्गीकृत) पीला किया हुआ. Yellow-coloured. 'धणथणधुसिणिक्कुप्पंककपिंगीकय व्व' लहुअ० ७.

पिंछी. स्त्री० (पिच्छी) साधु का एक उपकरण. Whisk (A wooken brush of a Jain Saint). विचार० १२८.

पिंजरण. न० (पिञ्जरण) रक्त मिश्रित पीत वर्ण वाला करना. Reddish-yellow, Tawny. सण०

पिंजरिअ. त्रि० (पिञ्जरित) पिञ्जर वर्ण वाला किया हुआ. Yellowish, brownish. हम्मीर० १२; गउड० सुपा० ५२४.

पिंजिअ. त्रि०(पिञ्जित) पीजा हुआ. Carded, combed. दे० ७, ६४.

पिंड. पुं० (पिण्ड) (१) घर का एक देश. A part of a house; (२) गन्ध द्रव्य विशेष, सिहलक. A kind of fragrant substance, incense. (३) जपा-पुष्प. The Chinarose. (४) गज कुम्भ. The frontal circular drawings on the forehead of an elephant. (५) मदनक वृक्ष, दमनक वृक्ष. Name of a plant (६) न० आजीविका. Livelihood, sustenance. (७) लोहा. Iron. (८) श्राद्ध, पितरों के नाम पर दिया हुवा दान. A ball or lump of rice offered to manes at obsequial ceremonies or shraddhas. (९) संरत. Gathered. (१०) घन, निबिड. Dense, close. हे० २, ८५; **—कप्पिअ.** त्रि० (कल्पिक) सर्वथा निर्दोष भिक्षा लेने वाला. Receiving entirely faultless begging. वव० ३; **—घर.** न० (गृह) कर्दम से बना हुआ घर. A muddy hut or house. वव० ४; **—दाण.** न० (दान) पिण्ड देने की क्रिया, श्राद्ध. The funeral oblation made to the deceased ancestors. धर्मवि० २६.

पिंडण. न० (पिण्डन) (१) द्रव्यों का एकत्र संश्लेष. Forming globes. पिंड भा० २. (२) ज्ञानावरणीयादि कर्म. Karma, Gnanavarniyadi etc. पिंड० ६६.

पिंडत्थ. पुं० (पिण्डस्थ) जिन भगवान् की अवस्था विशेष. A stage of jiva (life or soul). 'न पिंडत्थपयत्थावत्थंतरभावणा सम्म'; संबोध० २.

पिंडार. पुं० (पिण्डार) गोप, ग्वाला. cowherd. गा० ७३१.

पिंडिया. स्त्री०(पिण्डिका) (१) पिण्डी, पिंडली, ज़ानू के नीचे का माँसल अवयव. The calf of the leg. महा०

पिंडी. स्त्री० (पिण्डी) (१) घर का आधार भूत काष्ठ विशेष, पीढ़ा. A beam on which the planks of the floor are fixed. गउड० (२) खजूर विशेष. A special kind of dates. नाट-शकु० ३५.

पिक. पुं० स्त्री० (पिक) कोकिल पक्षी. The (Indian) cuckoo. पिंग० दे० ६, ५१.

पिक्खग. त्रि० (प्रेक्षक) निरीक्षक, द्रष्टा. Spectator. ती० १०; धर्मवि० १५.

पिक्खण. न० (प्रेक्षण) निरीक्षण. Observance, inspection. राज०

पिक्खिय. त्रि० (प्रेक्षित) दृष्ट, Seen, viewed, beheld. पि० ३६०.

पिचु. पुं० (पिचु) कपास, रुई. Cotton. दे० ६, ७८; —लया. स्त्री० (लता) पूनी, रुई की पूनी. A roll of cotton. दे० ६, ५६.

पिचुमंद. पुं० (पिचुमन्द) निम्ब वृक्ष, नीम का पेड़. Nimba tree. मोह० १०३.

पिच्छ. न० (पिच्छ) पूंछ, लांगूल. Tail. गउड०

पिच्छल. त्रि० (पिच्छल) (१) स्निग्ध, स्नेह युक्त. Affectionate, loving. (२) मसृण. Slimy, slippery. सण०

पिच्छा. स्त्री० (प्रेक्षा) निरीक्षण. Observance, inspection. —भूमि. स्त्री० (भूमि) रंग-मण्डप. A theatre, playhouse. पाअ०

पिच्छिर. त्रि० (प्रेक्षितृ) प्रेक्षक, द्रष्टा. Spectator, observer. सुपा० ७८; कुमा०

पिच्छिल. त्रि० (पिच्छिल) (१) स्नेह-युक्त, स्निग्ध. Affectionate, loving. (२) मसृण, चिकना. Slimy, slippery. गउड० हास्य० १४०; दे० ६, ४७.

पिच्छी. स्त्री० (पिच्छी) पीछी. Featherbrush. गा० ५७२.

पिच्छी स्त्री० (पृथ्वी) (१) पृथ्वी, धरती. Earth. कुमा०; (२) बड़ी इलायची. Large cardamoms. (३) पुनर्नवा. A herb. (४) कृष्ण जीरक. Black cumin-seed. (५) हिंगुपत्री. Vermiallion. हे० १, १२८.

पिज्जा. स्त्री० (पेया) यवागू. Rice-gruel. पिंड० ६२४.

पिज्जाविअ. त्रि० (पायित) जिसको पान कराया गया हो. Caused to drink. सुख० २, १७.

पिट्टणा. स्त्री० (पिट्टना) ताड़न. Beating. ओघ० ३५७.

पिट्टिय. त्रि० (पिट्टित) पीटा हुआ, ताड़ित. Beaten. सुख० २, १५.

पिट्ठ. त्रि० (स्पृष्ट) (१) छुआ हुआ. Touched. (२) न० स्पर्श. Touch. प्रव० १५७.

पिट्ठ. त्रि० (पृष्ट) (१) पूछा हुआ. Asked. (२) न० प्रश्न, पृच्छा. Question. 'जंपसि विणअंण जंपसे पिट्ठ' गा० ६४३.

पिट्ठव्व. त्रि० (प्रष्टव्य) पूछने योग्य. Worthy to be asked. रंभा०

पिट्ठायय. पुं० न० (पिष्टातक) केसर आदि गन्ध द्रव्य. Scented or perfumed powder. गउड० स० ७३४.

पिट्ठिचंपा. स्त्री० (पृष्ठचम्पा) चम्पा नगरी के पास की एक नगरी. A city near Champa city. कप्प०

पिट्ठी. स्त्री० (पैष्टी) आटे की बनी हुई मदिरा. A liquor distilled from meals or flour बृह० २.

पिड. पुं० (पिट) कब्जा, अधिनता. Possession, control. 'मह पिडे पडिओ' सुपा० १७६.

पिडिआ. स्त्री० (पिटिका) (१) वंश मय भाजन विशेष. A particular vessel of bamboo. दे० ४, ७; ६, १; (२) छोटी मञ्जूषा, पेटी, पिटारी. Box. उप० ५८७, ५६७ टी.

पिढं. अ० (पृथक्) अलग, जुदा. separately, singly. षड्०

पिढर. पुं० न० (पिठर) (१) गृह-विशेष. Abode. (२) मुस्ता, मोथा. A herb, a medicine. (३) मन्थान दण्ड, मथनिया. A churning-stick. हे० १, २०१; षड्०

पिणाइ. पुं० (पिनाकिन्) महादेव, शिव. An epithet of Lord Shiva. पाअ० गउड०

पिणाग. पुं० न० (पिनाक) (१) शिव-धनुष्य. A bow of Lord Shiva. (२) महादेव का शूलास्त्र. A trident of Lord Siva. धर्मवि० ३१.

पिरिणया. स्त्री० (पिरिण्यका) गन्ध द्रव्य विशेष, ध्यामक, गन्ध-तृण. A kind of incense. उत्तनि० ३.

पित्तल. न० (पित्तल) धातु-विशेष, पीतल. Brass. कुप्र० १४४.

पिधं. अ० (पृथक्) अलग, जुदा. Separately, singly. हे० १, १८८; कुमा०

पिप्पल. पुं० न० (पिप्पल) पीपल वृत्त, अश्वत्थ. The Pipal tree. उप० १०३१ टी; पाअ० हि० १०.

पिलुट्ठ. त्रि० (प्लुष्ट) दग्ध. Burnt. हे० २, १०६.

पिलोस. पुं० (प्लोष) दाह, दहन. Burning, combustion. हे० २, १०६.

पिसंग. पुं० (पिशङ्ग) (१) पिंगल वर्ण, मटियाला रंग. Tawny colour. (२) पिंगल रंग वाला. Reddish-brown. आप० कुप्र० १०९; ३०६.

पिसल्ल. पुं० (पिशाच) पिशाच, व्यन्तर-योनिक देवों की एक जाति. Fiend, goblin, devil. हे० १, १९३; कुमा० पाअ० उप० २६४ टी; ७६८ टी.

पिसाचि. त्रि० (पिशाचिन्) भूताविष्ट. Possessed by a fiend. हे० १, ११७. कुमा० षड्० चंड०

पिसुणिअ. त्रि० (कथित) (१) कहा हुआ. Told. (२) सूचित. Informed. सुपा० २३; पाअ० कुप्र० २७८.

पिहण. न० (पिधान) (१) ढक्कन. Cover, lid. सुर० १६, १९९.

पिहणिया. स्त्री० (पिधान) आच्छादन, ढकना. Cover, lid. स० ९१.

पिहाणिआ. स्त्री० (पिधानिका) ढकनी. Cover, lid. पाअ०

पिहाणी. स्त्री० (पिधानी) ढकना. Cover, lid. दे०

पिहु. पुं० (पृथु) एक राजा का नाम. Name of a king. पउम० ९८, ३४.

पिहुरोम. पुं० (पृथुरोम) मीन, मत्स्य. Fish. दे० ६, ९० टी.

पीअ. त्रि० (पीत) (१) जिसका पान किया गया हो. Drunk, quaffed. से० १, ४०; दे० ६, १४४. (२) जिसने पान किया हो. One who has drunk. प्राप्र०

पीअसी. स्त्री० (प्रेयसी) प्रेम-पात्र स्त्री. A beloved wife. कुमा०

पीइकर पुं० न० (प्रीतिकर) एक विमानावास, आठवाँ ग्रैवेयक विमान. A celestial aerial car of the eigth Graiveyake. देवेन्द्र० १३७; प्रव० १९४.

पिइधम्मिय. न० (प्रीतिधर्मिक) जैन मुनियों का एक कुल. A particular collection of Jain saints. कप्प०

पीडिअ. त्रि० (पीड़ित) (१) पीड़ा से अभिभूत, दुःखित. Pained, pinched, harassed. (२) दबाया गया. Squeezed, pressed. हे० १, २०३; महा० पाअ०

पीढ. न० (पीठ) (१) तल. A pedestal. 'चत्तूण नेडपीढं' कुमा०; (२) पुं० एक जैन महर्षि. A Jain sage. सट्ठि०८१ टी.

—बंध. पुं०(बन्ध) ग्रन्थ की अवतरणिका-भूमिका. Preface. 'नय पीठबंधरहियं' पउम० ३, १६.

पीढिआ. स्त्री० (पीठिका) आसन विशेष, मञ्च. A kind of seat.'आसंदी पीडिआ', पाअ०

पीणण. न० (प्रीणन) खुश करना. Pleasing, satisfying. धर्मवि० १४८.

पीणिम. पुं॰ स्त्री॰ (पीनता) पुष्टता, मांसलता. Fatness. हे॰ २, १५४.

पीलावय. त्रि॰ (पीडक) (१) पीलने वाला. An oppressor. (२) पुं॰ तेली, यन्त्र से तेल निकालने वाला. An oil-man. वजा॰ ११०.

पीलिम. त्रि॰ (पीडावत्) दाब वाला, दाबने से बना हुआ. Formed by pressing. दसनि॰ २, १७.

पीलु. पुं॰ (पीलु) हाथी. Elephant. पाअ॰ स॰ ७३५.

पीलुअ. पुं॰ (पीलुक) शावक, बच्चा. Child. गा॰ १०२.

पीसय. त्रि॰ (पेषक) पीसने वाला Grinding, pounding. सुपा॰ ६३.

पीहग. पुं॰ (पीठक) नवजात शिशु को पिलाई जाती एक वस्तु. A medicine to be administered to a new born baby. उप॰ ३११.

पुअ. न॰ (प्लुत) (१) तिर्यग् गति. An oblique pace. (२) झाँपना, झम्प-गति. Jump, leap. विशे॰ १४३६ टी.

पुंखिअ. त्रि॰ (पुङ्खित) पुंख-युक्त किया हुआ. Furnished with feathers. 'धणुहे तिक्खो सरो पुंखिओ' कप्पू॰

पुंगव. त्रि॰ (पुङ्गव) श्रेष्ठ, उत्तम. Excellent, distinguished, pre-eminent. सुपा॰ ५, ८०; श्रु॰ ४१; गउड॰

पुंछ. पुं॰ न॰ (पुच्छ) पूंछ, लांगूल. Tail. प्राकृ॰ १२; हे॰ १, २६.

पुंछण. न॰ (प्रोञ्छन) रजोहरण, जैन मुनि का एक उपकरण. A woolen-brush of a Jain saint. बृह॰ १.

पुंछिअ. त्रि॰ (प्रोञ्छित) पोंछा हुआ, मृष्ट. Swept with care. पाअ॰ कुमा॰ भवि॰

पंजईय. त्रि॰ (पुञ्जित) (१) एकत्रित. Gathered, collected. से॰ ६, ६३; पउम॰ ८, २६१; (२) व्याप्त, भरपूर. Full. पउम॰ ८, २६१.

पुंजक-य. त्रि॰ (पुञ्जक) राशि रूप से स्थित. Lying in a heap. 'न उणं पुंजकपुंजका' पिंड॰ ८२.

पुंजाविय. त्रि॰ (पुञ्जित) एकत्रित कराया हुआ. Caused to collect. काल॰

पुंड. पुं॰ (पुण्ड्र) (१) इक्षु-विशेष. A kind of sugar-cane. पउम॰ ४२, ११; गा॰ ७४०; (२) त्रि॰ धवल, श्वेत, सफेद. White. नाया॰ १, १७ टी; (३) तिलक. A mark on the forehead. स॰ ६; पिंडभा॰ ४३; कुप्र॰ २६४.

पुंडवद्धण. न॰ (पुंड्रवर्धन) नगर-विशेष. Name of a city. स॰ २२५.

पुंडरीअ. पुं॰ (पुण्डरीक) (१) ग्यारह रुद्र पुरुषों में सातवां रुद्र. Name of the seventh out of eleven Rudras. विचार॰ ४७३. (२) व्याघ्र, शार्दूल. Tiger. पाअ॰; (३) पुं॰ न॰ तप-विशेष. A kind of religious austerity. प्रव॰ २७१.

पुंडरीअ. त्रि॰ (पौण्डरीक) प्रधान, मुख्य. Chief, principal. (२) कान्त, श्रेष्ठ, उत्तम. Excellent, pre-eminent. सूयनि॰ १४७; १४८.

पुंनाग. पुं॰ (पुन्नाग) वृक्ष-विशेष, पुष्प-प्रधान एक वृक्ष-जाति, पुन्नाग, पुलाक, सुलतान-चम्पक, पाटल का गाछ. Name of a tree. उप॰ पृ॰ १८; ७३६ टी; सम्मत्त॰ १७५; (२) श्रेष्ठ पुरुष, उत्तम मर्द. A distinguished man. धम्म॰ १२ टी; सम्मत्त॰ १७५.

पुंसण. न॰ (पुंसन) मार्जन. Cleansing. कुमा॰

पुंसद्द. पुं॰ (पुंशब्द) पुरुष वाचक नाम. Designation of a male being. कुमा॰

पुंसली. स्त्री० (पुंश्चली) कुलटा, व्यभिचारिणी स्त्री. An unchaste woman. वज्जा० ६८; धर्मवि० १३७.

पुंसिअ. त्रि० (पुंसित) पोंछा हुआ. Swept carefully. दे० १, ६६.

पुक्करिय. त्रि० (पूत्कृत) पुकारा हुआ. Called out. सुपा० ३८१.

पुक्कार. पुं० (पूत्कार) पुकार, डांक, आह्वान. Calling सुपा० ५१७; महा० सण०

पुक्खरक्ख. पुं० (पुष्कराक्ष) विष्णु, श्रीकृष्ण. An epithet of Vishnu, Shree Krishna.(२) कश्मीर के एक राजाका नाम. Name of a king of Kashmira. मुद्रा० २४२.

पुक्खल. पुं० (पुष्कर) (१) एक विजय, प्रान्त-विशेष. जिसकी मुख्य नगरी का नाम औषधि है. A particular region. इक०

पुक्खल. त्रि० (पुष्कल) अत्यन्त प्रभूत. Much, abundant. कुप्र० ४१०.

पुच्छण. न० (प्रच्छन-प्रश्न) पृच्छा. Asking. सूयनि० १६३; धर्मवि० ८; श्रावक० ६३ टी.

पुच्छिर. त्रि०(प्रष्टृ) प्रश्न-कर्त्ता. Questioning. गा० ५६८.

पुज्जण. न० (पूजन) पूजा, अर्चा. Worship. कुप्र० १२१.

पुज्जा. स्त्री० (पूजा) पूजा, अर्चा. Worship, adoration. उप० पृ० २४२.

पुज्जिय. त्रि० (पूजित) सेवित, अर्चित. Adored, worshipped. भवि०

पुड. पु० न० (पुट) (१) खाल, ढोल आदि का चमड़ा. Hide. 'दुरुभपुडसंठाणसंठिया' उवा० ६४ टी; गउड० ११६७; कुमा० (२) आच्छादन, ढक्कन. Cover, lid. उवा० गउड०; (३) कमल, पद्म. Lotus. विक्र० २३.

पुडभयेण. न० (पुटभदेन) नगर, शहर. City. कस०

पुडिया. स्त्री० (पुटिका) पुड़ी, पुड़िया. A vessel made of a leaf. दे० ५, १२.

पुढ़वी. त्रि० (पृथिवी) (१) पृथ्वीकाय का जीव. Earthly beings. जी० २. (२) भगवान सुपार्श्वनाथ की माता का नाम. Mother of Lord Supparshvanatha. राज०

पुढ़ीभूय. त्रि० (पृथगभूत) जो अलग हुआ हो. Separated, divided. सुपा० २३६.

पुण. अ० (पुनर्) (१) भेद, विशेष. Division. विशे० ८११. (२) अवधारण, निश्चय. Determination. (३) पक्षान्तर. On the other hand. (४) समुच्चय. Collection. पण्ह० २, ३; गउड० कुमा० जी० ३७; प्रासू० ६; ५२; १६८; स्वप्न० ७२; पिंग०; (५) पाद पूर्ति में भी इसका प्रयोग होता है. Used also for filling out a line. निसी० चू० १; —करण न० (करण) फिर से बनाना. Remaking. (२) जिसकी फिर से बनावट की जाय. Reforming. 'होइ पुणकरणं' उव० —णव. त्रि०(नव) फिर से नया बना हुआ, ताजा. Re-cast, fresh उप० ७६६ टी, कप्पू० —पुण. अ०(पुनर्) फिर फिर, बारंबर. Again and again, repeatedly.

पुणक्करण. न० (पुनःकरण) बारंबार बनाना, बारंबार निर्माण. Making repeated. दे० १, ३२; —ब्भू. स्त्री० (भू) फिर से विवाहित स्त्री, जिसका पुनर्लग्न हुआ हो. A remarried woman. 'अत्थि पुणब्भूकप्पो ति' कुप्र० २०८; २०६.

पुणण. त्रि० (पवन) पवित्र करनेवाला. Cleansing, purifying. कुमा०

पुण्ण. पुं० (पुण्य) दो उपवास, बेला. Two fasts at a time. संबोध० ५८.

पुराण. पुं० (पूर्ण) (१) इक्षुवर समुद्र का अधिष्ठायक देव. A presiding god of Ikshuvara sea. राज०; (२) तिथि विशेष, पक्ष की पांचवीं, दसवीं और पन्द्रहवीं तिथि. The fifth, tenth, and fifteenth date of a fortnight. (३) शिखर-विशेष. Summit. इक०

पुराणकलसा. स्त्री० (पुण्यकलशा) लाट देश के एक गाँव का नाम. Name of a villge of Lata country. राज०

पुराणघण. पुं० (पुण्यघन) विद्याधरों का एक स्वनाम ख्यात राजा. A king of Vidyadharas. पउम० ५, ६५.

पुराणचन्द. पुं० (पूर्णचन्द्र) विद्याधर वंश के एक राजा का नाम. Name of a king of Vidyadhar race. पउम० ५, ४४.

पुराणप्पभ. पुं० (पूर्णप्रभ) इक्षुवर द्वीप का अधिपति देव. A presiding god of Ikshuvara Dvipa. राज०

पुराणमंत. त्रि० (पुण्यवत्) पुण्य वाला, भाग्यवान्. Lucky, fortunate. हे०२, १५६. चन्ड०

पुराणाह. पुं० न० (पुण्याह) (१) पुण्य दिन, शुभ दिवस. A happy or auspicious day. गा०१६५; गउड०; (२) वाद्य-विशेष. A kind of musical instrument. 'पुराणाहतूरेण' स० ४०१; ७३४.

पुरिणमसी. (पूर्णमासी) पूर्णिमा. The day of full moon. संबोध० ३६.

पुत्तलय. पुं० (पुत्रक) पूतला. Doll, puppet. सिर०८६१; ६२; ६४.

पुत्तुल्ल. स्त्री० (पुत्र) पुत्र, लड़का. Son. प्राकृ० ३५.

पुन्नकलस. पुं० (पुण्यकलश) एक राजा का नाम. Name of a king. उप० ७६८ टी.

पुन्नजसा. स्त्री० (पुण्ययशस्) एक स्त्री का नाम. Name of a woman. उप ७२८ टी.

पुन्नतल. पुं० (पूर्णतल) एक जैनमुनि गच्छ. A particular gathering of Jaina saints. कुप्र० ६.

पुन्नपत्तिया. स्त्री० (पुण्यप्रत्यय) एक जैन मुनि-शाखा. A branch of Jaina saints. कप्प०

पुन्नय. त्रि० (पूर्णप्राय) करीब करीब-संपूर्ण, कुछ-कम पूर्ण. Generally full. उप० ७२८ टी.

पुन्नभागि. त्रि० (पुण्यभागिन्) पुण्य का भागी, पुण्य शाली. Lucky, fortunate सुपा० ६४१.

पुन्नयण. पुं०(पुण्यजन) यक्ष, एक देव-जाति. Demi-god. पाश्र०

पुन्नसम. पुं० (पुण्यशर्मन्) एक ब्राह्मण का नाम. Name of Brahmana. उप० ७२८ टी.

पुन्नसार. पुं० (पुण्यसार) एक स्वनाम-ख्यात श्रेष्ठी. Name of a wealthy man. उप० ७२८ टी.

पुप्फ. पुं० (पुष्प) स्त्री का रज. Menstrual discharge, menses. (२) विकास. Blooming, blossoming. (३) आंख का एक रोग. A disease of the eyes. (४) कुबेर का विमान. A car or vehicle of Kubera. हे० १, २३६; २, ५३; १०; १५४; —**च्चिणिया.** स्त्री (चायिनी) फूल बीनने वाली स्त्री. A female flower gatherer. पाश्र०;—**छज्जिया.** स्त्री० (छादिका) पुष्प पात्र विशेष. A kind of vessel made of flowers. राज०;—**लावी.** स्त्री० (लावी) फूल बनाने वाली स्त्री. A female flower gatherer. पाश्र०. दे० १, ६;—**वई.** स्त्री० (वती) ऋतुमती स्त्री. A woman in her courses. दे० ६, १४; गा० ४८०;

(२) वीसवें जिनदेव की प्रवर्तिनी-प्रमुख साध्वी का नाम. A chief female saint of the twentieth Jinadeo. प्रव० ९.

पुप्फइरि. पुं० (पुप्पगिरि) एक पर्वत का नाम. Name of a mountain. पउम० ७६, १०.

पुप्फदंती. स्त्री० (पुप्पदन्ती) दमयन्ती की माता का नाम, एक रानी. Name of Damayanti's mother. कुम्र० ४८.

पुप्फपुर. (पुप्पपुर) पाटलिपुत्र, पटना शहर. Pataliputra, ancient name of the modern city of Patna. राज०

पुप्फबाण. पुं० (पुप्पबाण) कामदेव. An epithet of the god of love, cupid रंभा०

पुप्फभद्द. स्त्री० न० (पुप्पभद्र) नगर-विशेष, पटना शहर. Patna city. राज०

पुप्फय. पुं० (पुप्पक) (१) फेन, डिण्डीर. Foam. पाअ०(२) ललाट का एक पुप्पाकार आभूषण. An ornament.

पुप्फिम. पुं० स्त्री०(पुप्पत्व) पुप्पपन. Blossoming. हे० २, १५४.

पुर. न० (पुर) शरीर, देह. Body. कुप्र० ४३८.

पुरंजय. पुं० (पुरञ्जय) एक विद्याधर राजा. A Vidyadhar king. —पुर. न० (पुर) एक विद्याधर नगर. A Vidyadhar city. इक०

पुरंदर. पुं० (पुरन्दर) (१) गन्ध-द्रव्य-विशेष. A kind of fragrant substance. हे० १, १७७; (२) वृक्ष-विशेष, चव्य का पेड़. A kind of tree. 'पुरंदरकुसुमदामसुविणेण सूइया जाया' उप० ९८६ टी; (३) एक राजर्षि. Name of a royal sage. पउम० २१, ८०; (४) मन्दर कुन्ज नगर का एक विद्याधर राजा. A Vidyadhar king of Mandarkunja city. पउम० ६, १७०;—दिसि. स्त्री० (दिशा) पूर्व दिशा. East. उप०१४२ टी.

परंदरजसा. स्त्री० (पुरन्दरयशस्) एक राजकन्या का नाम. Name of a princess. उप० ९७३.

पुरंधि-धी. स्त्री (पुरन्ध्री) (१) बहु कुटुम्ब वाली स्त्री. House-wife. (२) पति और पुत्र वाली स्त्री. A woman whose husband and children are alive. कुमा० कुप्र० १०७; सुपा० २६; पाअ०; (३) अनेक काल पहले व्याही हुई स्त्री० An elderly married woman. कप्पू.

पुरचंद. पुं० (पुरचन्द्र) विद्याधर वंश का एक राजा. A king of Vidyadhar lineage. पउम० ५, ४४.

पुरदेव. पुं० (पुरादेव) भगवान् आदिनाथ. Lord Adinatha. 'पुरदेवजिणस्स निव्वाणं' पउम० ४, ८७.

पुरस्सर. त्रि० (पुरस्सर) अग्र-गामी. Going or moving in front. कप्पू०

पराअण. त्रि० (पुरातन) पुराना, प्राचीन. Ancient. नाट- चैत० १३१.

पुरिकोबेर. पुं० ब० (पुरीकौबेर) देश-विशेष. Name of a country. पउम० ९८, ६७.

पुरिमिल्ल. त्रि० (पूर्वीय) पहले का, पुरातन, प्राचीन. Ancient, old. 'आसि नरा पुरिमिल्ला' चेइय० ११५.

पुरिल्ल. त्रि० (पौरस्त्य) पुरो-भव, पुरोवर्ती, अग्र-गामी. Going before or infront. से० १३, २; हे० २, १६३; प्राप्र०. षड्०

पुरिल्ल. त्रि० (पौर) पुर-भव, नागरिक. Relating to a city or town. प्राक० ३५; हे० २, १६३.

पुरिल्ला. अ० (पुरा) (१) निरन्तर-क्रिया-

करण, विच्छेद रहित क्रिया करना. Continuous activity, an activity which is free from clearing effects. (२) प्राचीन, पुराना. Ancient. (३) पुराने समय में. In former times, formerly. (४) भावी. Future. (५) निकट, सन्निहित. Near. (६) इतिहास, पुरावृत्त. History. हे० २, १६४.

पुरिल्ला. अ० (पुरस्) आगे, अग्रत. Before, in front. हे० २, १६४.

पुरिसाइय. न० (पुरुषायित) विपरीत मैथुन. A kind of coitus or mode of sexual enjoyment in which the woman incites the man. दे० १, ४२.

पुरिसाइर. त्रि० (पुरुषायितृ) विपरीत रत करने वाला. Displeaure, that which displeases. 'दरपुरिसाइरि विमसिरि' गा० ५२; ४४६.

पुरिसुत्तिम-पुरिसोत्तम. पुं० (पुरुषोत्तम) (१) भगवान् अनन्तनाथ का प्रथम श्रावक. The first Shravaka of Lord Anantanatha. विचार० ३७८; (२) श्रीकृष्ण. Shree Krishna. सम्मत्त० २२६.

पुरी. स्त्री० (पुरी) नगरी, शहर. City. कुमा०; —नाह. पुं० (नाथ) नगरी का अधिपति, राजा. King, ruler. उप० ७२८ टी.

पुरु. पुं० (पुरु) स्वनाम ख्यात एक राजा. Name of a king. अभि० १७६; (२) प्रचुर, प्रभूत. Much, abundant, excessive. प्राकृ० २८.

पुरुरव. पुं० (पुरुरवस्) एक चन्द्र-वंशीय राजा. A king of the lunar race. पि० ४०८; ४०६.

पुरुहूअ. पुं० (पुरुहूत) इन्द्र, देव-राज. Indra, a lord of gods. गउड०.

पुरेस. पुं० (पुरेश) नगर स्वामी. King, ruler. भवि०

पुरोत्तमपुर. न० (पुरोत्तमपुर) एक विद्याधर नगर का नाम. Name of a Vidyadhar city. इक०

पुरोह. पुं० (पुरोधस्) पुरोहित. Family-priest. उप० ७२८ टी; धर्मवि० १४६.

पुलअग. त्रि० (दर्शन) देखने वाला, प्रेक्षक. Spectator. कुमा०

पुलअण. न० (पुलकन) पुलकित होना. Erection of the hairs of the body, Horripilation. कप्पू०

पुलइअ. त्रि० (दृष्ट) देखा हुआ. Seen. गा० ११८; सुर० १४, ११; पाअ०

पुलइल्ल. त्रि० (पुलकित) रोमाञ्च-युक्त. रोमाञ्चित. Having the hairs of the body erect. वज्जा० १६४.

पुलाग-य. पुं० न० (पुलाक) (१) लेहसन आदि दुर्गन्ध द्रव्य. A vegetable with bad smelling e. g. Garlic etc. (२) दुष्ट रस वाला द्रव्य. A substance having a bad juice. 'गंधेय रसपुलाए य' बृह० ५.

पुलिण. न० (पुलिन) लगातार बाईस दिनों का उपवास. Twenty-two fasts at a time. संबोध० ५८.

पुलुठ. त्रि० (प्लुष्ट) दग्ध. Burnt. पाअ०

पुलोअण. न० (दर्शन-प्रलोकन) विलोकन. Looking at, observing. दे० ६; ३०; गा० ३२२.

पुलोइअ. त्रि० (दृष्ट-प्रलोकित) (१) देखा हुआ. Seen, observed. सुर० ३, १६४; (२) अवलोकन. Observation, inspection. से० ७, ५६.

पुलोम. पुं० (पुलोमन्) दैत्य विशेष. Name of a demon, the father-in-law of Indra. —**तणया.** स्त्री॰ (तनया) शची, इन्द्राणी. Sachi, daughter of Puloman and wife of Indra. पाअ॰

पुलोमी. स्त्री॰ (पौलोमी) इन्द्राणी. Sachi, daughter of Puloman, and wife of Indra. प्राकृ॰ १०; हे॰ १६०.

पलोस. पुं॰ (प्लोष) दाह, दहन. Burning, combustion. गउड॰

पुव्व. त्रि॰ (पूर्व) (१) समस्त, सकल. All, whole. (२) ज्येष्ठ भ्राता. Eldest. हे॰ २, १३५. पउ॰; (३) कारण, हेतु. Reason. —**एह.** पुं॰ (ह्न) तप-विशेष. A religious austerity. संबोध॰ ५८; —**पय.** न॰ (पद) उत्सर्ग-स्थान. A place prescribed by a general rule or precept. निसी॰ चू॰ १; —**सुय.** न॰ (श्रुत) पूर्व का ज्ञान. Knowledge of the past life. राज॰; —**सूरि.** पुं॰ (सूरि) प्राचीन आचार्य. An ancient Acharya. जीव १.

पुव्वय. पुं॰ (पूर्वज) पूर्व पुरुष, पुरखा. Ancestor, forefather. सुपा॰ २३२.

पुव्वा. स्त्री॰ (पूर्वा) पूर्व दिशा. East. कुमा॰

पुव्वामेव. अ॰ (पूर्वमेव) पहले ही. Formerly, before. कस॰

पुव्वावईणय. न॰ (पूर्वावकीर्णक) नगर-विशेष. City. इक॰

पुव्विम. पुं॰ स्त्री॰ (पूर्वत्व) पहिलापन, प्रथमता. Priority. षड्॰

पुस. पुं॰ (पौष) मास-विशेष, पौष-मास. The month of Pausha. 'पुसो' प्राकृ॰ १०.

पुसिअ. त्रि॰ (प्रोञ्छित-मृष्ट) पोंछा हुआ. Cleansed properly, swept carefully. गउड॰ से॰ १०, ४२; गा॰ ५४.

पुसिअ. पुं॰ (पृषत्) मृग-विशेष. The spotted antelope. गा॰ ६२६.

पुह-पुहं. अ॰ (पृथक्) अलग, जुदा. Separate. हे॰ १, १८८; —**ब्भूय.** त्रि॰ अलग, जो जुदा किया हुआ हो. Separated. अज्झ॰ ६०.

पुहइ-ई. स्त्री॰ (पृथ्वी) एक नगरी का नाम. Name of a city. पउम॰ २०, १८८.

पुहईसर. पुं॰ (पृथ्वीश्वर) राजा. King, ruler. सुपा॰ १०७; २४१.

पुहत्त. न॰ (पृथक्त्व) (१) विस्तार, Expanse, magnitude. राज॰; (२) त्रि॰ भिन्न, अलग. Separate, different. 'अत्थपुहत्तस्स' विशे॰ १०६६.

पुहवि-वी. स्त्री॰ (पृथ्वी) भगवान् श्रेयांसनाथ की दीक्षा शिबिका. A palanquin at the time of initiation of Lord Shreyansnatha. विचार॰ १२६; (२) एक छन्द का नाम. Name of a metre. पिंग॰.

पुहवीचंद. पुं॰ (पृथ्वीचन्द्र) एक राजा. Name of a king. यति॰ ५०.

पुहवीपाल. पुं॰ (पृथ्वीपाल) एक राजकुमार. Name of a prince. उप॰ ६८६ टी.

पुहवीपुर. न॰ (पृथ्वीपुर) एक नगर का नाम. Name of a city. उप॰ ८४४.

पुहवीस. पुं॰ (पृथ्वीश) राजा. King, sovereign. हे॰ १, ६.

पुहु. त्रि॰ (पृथु) विशाल, विस्तीर्ण Broad, wide, expansive. प्राकृ॰ २८.

पूअ. पुं॰ (पूग) (१) वृक्ष-विशेष, सुपारी का गाछ. The areca or betel-nut tree. गउड॰. (२) न॰ फल-विशेष, सुपारी. The areca or betel-nut. स॰ ३४५.

पूअ. न॰ (पूर्त) तालाब, कुआं आदि खुदवाना, अन्न-दान करना, आदि जन समूह के हित का कार्य. An act of pious liberality. स॰ ७१३.

पूअ. न० (पूत) लगातार छः दिनों का उपवास. Six fasts at a time. संबोध० ५८.

पूअल. पुं० (पूप) अपूप, पूआ, खाद्य-विशेष. A kind of eatable. दे० ६, १८.

पूआरह. पुं० (पूजारथ) राक्षस वंश में उत्पन्न एक राजा, एक लंका-पति. Name of a king born in a demon family. पउम० ५, २५९.

पूआहिज्ज. त्रि० (पूजाहार्य) पूजित-पूजक. Venerable, worshipful. ठा० ५,३,टी.

पूइ. स्त्री० (पूति) रोग-विशेष, एक नासिका का रोग, नासा कोथ. A kind of disease. विशे० २०८.

पूइम. त्रि० (पूज्य) पूजा के योग्य, संमाननीय, Deserving respect, worthy of honour. 'जया य पूइमो' दसचू० १, ४.

पूग. पुं० (पूग) समूह, संघात. Multitude, collection, gathering. मोह० २८.

पूगी. स्त्री० (पूगी) सुपारी का पेड़. The areca or betel-nut tree. **—फल.** न० (फल) सुपारी. The areca or betel-nut. रयण० ५५.

पूयावणा. स्त्री० (पूजना) पूजा करना. Worshipping, adoring, संबोध० १५.

पूर. पुं० (पूर) खाद्य-विशेष. A kind of eatable. 'कप्पूरपूरसहिए तंबाले' सुर० २, ६०; (२) त्रि० पूरा, पूर्ण. Full, complete. स० ३६३.

पूरंतिआ. स्त्री० (पूरयन्तिका) राजा की एक परिषत्-परिवार. An assembly of a king. राज०

पूरण. न० (पूरण) (१) शूर्प, सूप. A winnowing fan. दे० ६, ५६. (२) पूर्ति. Filling up, completing. 'समस्सापूरणं' सिरि० ९६८; (३) पालन. Nourishing maintaining. आया० चू० २.

पूरिग. स्त्री० (पूरिका) मोटा कपड़ा. A big garment. राज०.

पूरी. स्त्री० (पूरी) तन्तुवाय का एक उपकरण. An implement of a weaver. दे० ६, ५६.

पूल. पुं० न० (पूल) पूला, घास की अंटिया. A bundle of grass. उप० ३२० टी; कुप्र० २१५.

पूस. पुं० (पूषन्) सूर्य, रवि. Sun. हे० ३, ५६; (२) मणि-विशेष. Precious stone. पउम० ६, ३९.

पूसगिरि. पुं० (पूष्यगिरि) एक जैन मुनि. A Jaina saint. कप्प०.

पूसमित्त. पुं० (पुष्यमित्र) एक राजा. King. विचार० ४९३.

पूसमित्तिय. न० (पुष्यमित्रीय) एक जैन मुनि-कुल. A group of a Jaina saints. कप्प०

पेअ. पुं० (प्रेत)(१) व्यन्तर-भेद, एक देव जाति. Evil spirits. सुपा० ४९१; ४९२; जय० २९; (२) मृतक. Dead, attainment of eternal bliss. पउम० ५, ९०.

पेअ. त्रि० (प्रेयस्) अतिशय प्रिय. Dearer, beloved. सम्मत्त० १७५. **—कम्म.** न० (कर्मन्) अन्त्येष्टि क्रिया. मृत का दाहादि कार्य. Obsequial or funeral rites. पउम० २३, २४; **—अहिव.** पुं० (अधिप) यम, जमराज. An epithet of Yama-raja, or Demons. पाअ० **करणिज्ज.** न० (करणीय) अन्त्येष्टि क्रिया. Obsequial or funeral rites. पउम० ७५, १; **—नाह.** पुं० (नाथ) यमराज, जम. Demon. स० ३१९; **—भूमि.** मी स्त्री० (भूमि) श्मशान. Cemetery. सुपा० २६५; **—लोय.** पुं० (लोक) श्मशान. Cemetery, Burial grounds. पउम० ८९,

४३;—**वइ.** पुं॰(पति) यम. Demon. उप॰ ७२८ टी;—**वण.** न॰ (वन) श्मशान. Cemetery. पाअ॰ सुर॰ १६, २०४; वज्जा॰ २; सुपा॰ ५१२.

पेआ. स्त्री॰ (पेया) यवागू, पीने की वस्तु-विशेष. Rice-gruel. हे॰ १, २४८.

पेईहर. न॰ (पितृगृह-पैतृकगृह) पीहर, स्त्री के पिता का घर. A woman's father's house. ‘धणसिरिपेईहरम्मि’ सुपा॰ ६०३.

पेऊस. न॰ (पीयूष) अमृत, सुधा. Nectar, ambrosia. हे॰ १, १०५; गा॰ ६५; कपू॰ —**अहण.** पुं॰ (अशन) देव, सुर. Gods. कुमा॰

पेंखिअ. त्रि॰ (प्रेङ्खित) कम्पित. Trembled. कप्पू॰

पेंडविर. त्रि॰ (प्रस्थापयितृ) प्रस्थापन करने वाला. Establishing. कुमा॰

पेक्खअ-ग. त्रि॰(प्रेक्षक) देखने वाला, निरीक्षक, द्रष्टा. Spectator. सुर॰ ७, ८०; स॰ ३७६; महा॰

पेक्खण. न॰ (प्रेक्षण) निरीक्षण, अवलोकन, देखना. Viewing, seeing. सुपा॰ १६६; अभि॰ ५३.

पेक्खा. स्त्री॰ (प्रेक्षा) निरीक्षण, अवलोकन, देखना. Viewing, beholding. पउम॰ ७२, २६.

पेच्छ. त्रि॰ (पेक्ष) द्रष्टा, दर्शक. Spectator. ‘अपरमत्थपेच्छो’ स॰ ७१५.

पेच्छय. त्रि॰ (प्रेक्षक) द्रष्टा, निरीक्षक. Spectator, beholder. पउम॰ ८६, ७१; स॰ ३६१; गा॰ ४६८.

पेच्छि. त्रि॰(प्रेक्षिन्) प्रेक्षक, द्रष्टा. Spectator, On-looker. चेइय॰ १०६; गा॰ २१४.

पेच्छिअ. त्रि॰ (प्रेक्षित) (१) निरीक्षित, अवलोकित. Viewed, beheld. कुमा॰ (२) न॰ निरीक्षण, अवलोकन. A look, a glance. सुर॰ १२, १८३, गा॰ २२५.

पेच्छिर. त्रि॰ (प्रेक्षिन्) निरीक्षक. द्रष्टा. Spectator, beholder. गा॰ १७४; ३७१.

पेज्ज. त्रि॰ (प्रेज्य) पूज्य, पूजनीय. Respectable. राज॰

पेडक-य. न॰ (पेटक) समूह, यूथ. A collection, multitude. ‘नडपेडकसंनिहा जाण’ संबोध॰ १५; सुपा॰ ५४६; सिरि॰ १६३; महा॰

पेडावइ. पुं॰ (पेटकपति) यूथ का नायक. A leader of a multitude. सुपा॰ ५४६.

पेडिआ. स्त्री॰ (पेटिका) मञ्जूषा. Box. मुद्रा॰ २४०.

पेढाल. त्रि॰ (पीठवत्) पीठ-युक्त. Having a back. गउड॰

पेढाल. पुं॰ (पेढाल) (१) ग्यारह रुद्र पुरुषों में से दसवां. The tenth of eleven Rudras. विचार॰ ४७३; (२) एक ग्राम जहां भगवान् महावीर का विचरण हुआ था. A city, visited by Lord Mahavira. ‘पेढालग्गाममागओ भयवं’ आवम॰; (३) न॰ एक उद्यान. Garden. ‘तीसे बाहिं पेढालं नाम उज्जाणं’, आव॰१.

पेढिया. स्त्री॰ (पीठिका) ग्रन्थ की भूमिका, प्रस्तावना. Preface. वसु॰

पेमालुअ. त्रि॰ (प्रेमिन्) प्रेमी, अनुरागी. Loving, affectionate. उप॰९८६ टी.

पेम्मा. स्त्री॰ (प्रेमा) छन्द-विशेष. A kind of a metre. पिंग॰.

पेरग. त्रि॰ (प्रेरक) प्रेरणा करने वाला, पूर्वपक्षी. Instigator. धर्मसं॰ ५८७.

पेरणा. स्त्री॰ (प्रेरणा) प्रेरणा. Impelling, inciting, instigation. सम्मत्त ०१५७.

पेरिअ. त्रि० (प्रेरित) जिसको प्रेरणा की गई हो. Incited, instigated, impelled. दे० ८, १२; भवि०,

पेल्लिअ. त्रि० (पीडित) पीडित. Afflicted, pained. दे० ६, ५७; महा०

पेस. त्रि० (प्रेष्य) भेजने योग्य. Deserving to be sent. हे० २, ९२.

पेसण. न० (प्रेषण) आज्ञा, आदेश. Command, order. से० ३, ५४.

पेसणा. स्त्री० (पेषण) पीसना, पेषण. Pounding, pulverizing. उप०१९७,टी.

पेसविअ. त्रि० (प्रेषित) भेजवाया हुआ, प्रस्थापित. Sent. पाअ० उप० पृ० ५८.

पेसाय. त्रि० (पैशाच) पिशाच-सम्बन्धी. Demoniacal, infernal. बृह० २.

पेसिआर. पुं० (प्रेषितकार) नौकर, भृत्य, कर्मकर. Servant. पउम० ९, ३५.

पेहाविय. त्रि० (प्रेक्षित) दर्शित, दिखलाया हुआ. Shown, displayed. उप०पृ०३८८.

पेहि त्रि० (प्रेक्षिन्) निरीक्षक. Spectator. उव०

पोअ. त्रि० (प्रोत) पिरोया हुआ. Pierced, transfixed. दे० १, ७६.

पोअण. न० (प्रोतन) पिरोना, गुम्फन. Piercing, transfixing. आवम०.

पोअणा. स्त्री० (प्रोतना) पिरोना. Piercing. transfixing. उप० ३५६.

पोइय. त्रि०(प्रोत) पिरोया हुआ. Pierced, transfixed. दे०७, ४४; उप०, पृ० १०९; पाअ०

पोंडरीअ-ग. न० (पौण्डरीक) गणित-विशेष, रज्जु गणित. A kind of mathematics. सूयनि० १५४.

पोक्करण. न० (पूत्करण-व्याहरण) (१) पुकार, आह्वान. Calling aloud. (२) पुकारने वाला. One who calls. कुमा०

पोक्करिय. त्रि० (पूत्कृत) पुकारा हुआ. Called out, cried aloud. सुर० ६, १६४; (२) पुकार. Loud cry. दंस० ३.

पोक्खर. न० (पुष्कर) (१) जल, पानी. Water. (२) पद्म-कोष. The calyx of a lotus. (३) हाथी की सूण्ड का अग्र भाग. The tip of an elephant's proboscis. (४) आपण, दुकान. Shop. (५) असि-कोष, तलवार की म्यान. The sheath of a sword. (६) मुख, मुंह. Mouth. (७) कुष्ठरोग की औषधि. Medicine. (८) द्वीप-विशेष. Name of an island. (९) युद्ध, लड़ाई. War, battle. (१०) शर, बाण. Arrow. (११) आकाश. Sky. 'पोक्खरं' हे० १, ११६; २, ४; संक्षि० ४; (१२) नाग-विशेष. A big serpent. (१३) रोग-विशेष. disease. (१४) सारस पक्षी. The crane or swan. (१५) एक राजा का नाम. King; (१६) पर्वत-विशेष. Mountain; (१७) वरुण-पुत्र. Son of god Varuna. 'पोक्खरो' प्राप्र०

पोच्छाहण. न० (प्रोत्साहन) उत्तेजन. Excitement, instigation. वेणी० १०५.

पोच्छाहिअ. त्रि० (प्रोत्साहित) विशेष उत्साहित किया हुआ, उत्तेजित. Incited, instigated. सुर० १३. २९.

पोट्ट. पुं० (पुत्र) लड़का. Son. 'चारभड पोट्टेण' वव० १ टी.

पोट्टिल. पुं० (पोट्टिल) एक जैन मुनि. A Jain saint. पउम० २०, २१.

पोट्टिस. पुं० (पोट्टिस) एक कवि का नाम. Name of a poet. कप्पू०.

पोढ. त्रि० (प्रौढ) (१) समर्थ. Powerful, strong. पाअ०; (२) निपुण, चतुर. Quickwitted, skilful. (३) प्रगल्भ. Bold, confident. उप० पृ०८६; रंभा०

—वाय. पुं० (वाद) प्रतिज्ञा-पूर्वक-प्रत्याख्यान. An emphatic assertion. गा० ५२२.

पोढा. स्त्री० (प्रौढा) (१) तीस से पचपन वर्ष तक की स्त्री, A woman of advanced age. कुप्र० १८५. (२) नायिका का एक भेद. One of the four principal female characters in poetic compositions. प्राकृ० १०.

पोढि. स्त्री० (प्रौढि) प्रौढता, प्रौडपन. Full growth or development. कुप्र० ४०७.

पोढिम. पुं० स्त्री० (प्रौढिमन्) प्रौढता, प्रौढपन. Full growth. मोह० २.

पोत्त. न० (पोत) प्रवहण, नौका. Boat, barge. 'तेण पोत्ताणि' उप० ५६७ टी.

पोत्तिआ. स्त्री० (पौत्रिका) पुत्र की लड़की. Grand daughter. रंभा०

पोत्थिया. स्त्री० (पुस्तिका) पोथी, पुस्तक. Book, 'पोत्थियावलगगहत्था' काल०

पोप्फल. न० (पुगफल) सुपारी. Nuts. हे० १, १७०; कुमा०

पोप्फली. स्त्री० (पुगफली) सुपारी का पेड़. Tree of nuts. हे० १, १७०, कुमा०

पोमाढ. पुं० (पद्माट) पमाड़, पमार, चकवड़ का पेड. One of the species of trees. स० १४४.

पोमावई. स्त्री० (पद्मावती) छन्द विशेष. A kind of metre. पिंग०.

पोर. पुं० (पुतर) जल में होने वाला क्षुद्र-जन्तु. Watery-insects. हे० १, १७०; कुमा०

पोरव. पुं० (पौरव) राजा पुरु की संतान. Descendants of king Puru. अभि० ६५.

पोरवाड. पुं० (पौरवाट) एक जैन श्रावक कुल. A lineage of Jain Shravakas. ती० २.

पोराण. त्रि० (पौराण) (१) पुराण-सम्बन्धी. Relating to the Puranas. (२) पुराण शास्त्र का ज्ञाता. Versed in puranic tales. राज०

पोरिस. न० (पौरुष) (१) पुरुषत्व, पुरुषार्थ. Manliness, exertion. प्रासू० १७; (२) पराक्रम. Heroism, valour. कुमा०

पोरिस. त्रि० (पौरुषेय) पुरुष-जन्य, पुरुष प्रणीत. Derived from a man, made or propounded by a man. धर्मसं० ८६२ टी.

पोलिआ. स्त्री० (पौलिका) खाद्य-विशेष, पूरी. Puri, or a loaf fried in butter or ghee. उप० ७२८ टी; राज०

पोह. पुं० (प्रोथ) अश्व के मुख का प्रान्त भाग. The nose or nostrils of a horse. गउड०

* * *

फ

फ. पुं० (फ) ओष्ठ-स्थानीय व्यञ्जन वर्ण विशेष. A particular labiale consonant. प्राप्र०

फंद. पुं० (स्पन्द) किञ्चित् चलन. Tremor, vibration. षड्० सण०

फंदणा. स्त्री० (स्पन्दना) किञ्चित् चलन. Tremor, vibration. सूयनि० ८ टी.

फंस. पुं० (स्पर्श) स्पर्श, छुआवट. Touch. पाअ० प्राप्र० प्राकृ० २७; गा० २६६.

फंसण. न० (स्पर्शन) छूना, स्पर्श करना. Touching. उप० ५३० टी; धर्मवि० ४३; मोह० २६.

फंसण. त्रि० (पांसन) अपशद, अधम. Low, mean, wicked. 'कुलफंसणो' सुख० २, ६; स० १६८; भवि०

फक्किया. स्त्री० (फक्किका) ग्रन्थ का विषम

स्थान, कठिन स्थान. Seat of the sacred books, a difficult position. सर० १६, २४७.

फग्गु. त्रि० (फल्गु) असार, निरर्थक, तुच्छ. Useless, vain. सुर० ८, ३; संबोध० १६; गा० ३६६ अ०

फग्गुण. पुं० (फाल्गुन) अर्जुन, मध्यम पाण्डु पुत्र०. Arjuna, the third Pandava. वज्जा०१३०.

फग्गुरक्खिय. पुं० (फल्गुरक्षित) एक जैन मुनि. A Jaina saint. आव० १.

फग्गुसिरि. स्त्री० (फल्गुश्री) इस अवसर्पिणी काल के पंचम आरे में होने वाली अन्तिम जैन साध्वी. Name of the last female saint present at the end of the fifth era of Avasarpini. विचार० ५३४.

फडाल. त्रि० (फटावत्) फन वाला. Having a hood. हे० २, १५६; चंड०

फडिअ. त्रि० (स्फटित) खोदा हुआ. Dug. 'फडिया झडत्ति', सुपा० ६१३.

फडिह. पुं० (परिघ) (१) अर्गला, आगल. A wooden bolt. से० १३, ३८; (२) कुठार. Axe, hatchet. से० ५, ५४.

फणि. पुं० (फणिन्) (१) दो कला या एक गुरु अक्षर की संज्ञा. A sign of a word of two syllables. पिंग०; (२) प्राकृत पिंगल का कर्ता, पिंगलाचार्य. Pingalacharya, author of Prakrit prosody. पिंग०

फणिंद. पुं० (फणीन्द्र) पिङ्गलकार. The author of Pingala. पिंग०

फणिपहु. पुं० (फणिप्रभु) (१) नागकुमार देवों का एक स्वामी, धरणेन्द्र. Dharanendra, lord of Nagakumar gods. ती० ३; (२) शेष नाग. An epithet of the serpent demon Sesha. धर्मवि० ५७.

फणिराय. पुं० (फणिराज) (१) शेष नाग. King of serpents, a ruling dynasty was also known by this name in ancient India. कुप्र० २७२.(२) पिंगल-कर्ता. The author of Pingala. पिंग०

फणिलआ. स्त्री० (फणिलता) नाग-लता. वल्ली विशेष. An insect. कप्पू०

फणिवइ. पुं० (फणिपति) (१) इन्द्र विशेष, धरणेन्द्र. Dharanendra. सुपा० ३१; (२) नाग राज. The serpent-king. मोह० २६; (३) पिङ्गलकार. The author of Pingala. पिंग०

फणिसेहर. पुं० (फणिशेखर) प्राकृत पिङ्गल का कर्ता. The author of Prakrit posody. पिंग०

फद्ध. पुं० (स्पर्ध) स्पर्धा, हिर्स. Emulation, rivalry. कुमा०

फद्धा. स्त्री० (स्पर्धा) स्पर्धा, हिर्स. Rivalry, competition. दे० ८, १३; कुमा० ३ १८.

फद्धि. त्रि० (स्पर्धिन्) स्पर्धा करने वाला. Rivalling, emulating. प्राकृ० २३,

फरअ. पुं० न० (स्फरक) अस्त्र-विशेष. A kind of missile. 'फरएहिं छाइऊणं' धर्मवि० ८०.

फरिसिय, त्रि० (स्पृष्ट) छुआ हुआ. Touched. कुप्र० १६; ४२.

फल. पुं० न० (फल) (१) उद्देश्य. Intention. (२) प्रयोजन. Aim, purpose. (३) त्रिफला. A particular medicine. (४) जायफल. Nutmeg. (५) बाण का अग्रभाग. The point or head of an arrow. (६) फाल. Ploughshare, crop, produce. (७) दान. Gift, alms. (८) मुष्क, अण्डकोष. Testicles. (९) ढाल. Shield. (१०) कक्कोल, गन्ध द्रव्य-विशेष. A fragrant substance. हे० १, २३.

फलण. न०(फलन) फलना. Fructifying. सुपा० ६.

फलहिआ-फलही. स्त्री० (फलहिका-फलही) काठ आदि का तख्ता. A board, plank. ती० ११; सुर० १, १५१.

फलावह. त्रि० (फलावह) फलप्रद, फल को धारण करने वाला. Bearing fruits. पउम० १४, १४.

फलिअ. त्रि० (फलित) विकसित. Blown, blossomed. 'फुडिअं फलिअं' पाअ०

फलिणी. स्त्री० (फलिनी) प्रियंगु वृक्ष. A creeper. दे० १,३२; ६, ४९; पाअ० कुमा० गा० ९६३.

फलिह. पुं० (परिघ) (१) अस्त्र विशेष, लोहे का मुगदर आदि अस्त्र. An iron club. (२) गृह, घर. House. (३) काच-घट. A glass pitcher. (४) ज्योतिष शास्त्र प्रसिद्ध एक योग. An astrological conjunction. हे० १, २३२; प्राप्र०

फलिह. पुं० (स्फटिक) एक विमानावास, देव विमान विशेष. A celestial aeroplane. देवेन्द्र० १३२; इक०; (२) कुण्डल पर्वत का एक कूट. A summit of the mount Kundala. (३) रुचक पर्वत का एक शिखर. A summit of the mount Ruchaka. राज०;—गिरि. पुं० (गिरि) कैलाश पर्वत. Name of a mountain. पाअ०

फलिहंस. पुं० (फलिहंसक) वृक्ष विशेष. A kind of a tree. दे० ४, १२.

फली. स्त्री० (फली) काठ आदि की छोटी तख्ती. A small wooden stab. सुपा० ३८५.

फल्ल. त्रि० (फल्य) सूत का वस्त्र, सूती कपड़ा. A cotton garment. बृह० १.

फाय. त्रि० (स्फीत) (१) वृद्ध. Old, aged. (२) विस्तीर्ण. Expanded. (३) ख्यात. Famous, renowned. विशे० २५०७.

फार. त्रि० (स्फार) (१) प्रचुर, बहुत. Numerous, copious. धर्मवि० ५५; (२) विशाल, विपुल. Vast; (३) विस्तृत, फैला हुआ. Spread. सुर० २, २३६; काप्र० १७०; सुपा० १६४; कुप्र० ५१.

फारक्क. त्रि० (स्फारक) स्फरकास्त्र को धारण करने वाला. One who undertakes travells. 'फारक्का नमुइव्वयणाओ' धर्मवि० ८०.

फाला. स्त्री० (फाला) फलाङ्ग, लांफ. Leap, jump. कुप्र० २७८; कुलक० ३२.

फालिहद्द. पुं० (पारिभद्र) (१) फरहद का पेड़. A particular tree; (२) देवदारु का पेड़. A Devadar tree. (३) निम्ब का पेड़. A Nim tree. हे० १, २३२.

फास. पुं० न० (स्पर्श) (१) रोग. Disease. (२) ग्रहण. Holding. (३) युद्ध, लड़ाई. War, battle. (४) गुप्तचर, जासूस. detective. (५) वायु, पवन. Air, wind. (६) दान. Donation. (७) 'क' से लेकर 'म' तक के अक्षर. A consonant of any of the five classes of letters, (from क to म). (८) स्पर्श करने वाला. Touching. हें० २, ९२.

फासकीव. पुं० (स्पर्शक्लीब) क्लीब का एक भेद. A kind of an impotent person. निशी० चू० ४.

फासणया-फासणा. स्त्री० (स्पर्शना) (१) स्पर्श-क्रिया. Touching. ठा० ६; स० १५९; जीवस० १८१; (२) प्राप्ति. Acquisition, obtaining. राज०

फासिअ. त्रि० (स्पर्शिक) स्पर्श करने वाला. One who touches. विशे० १००१.

फासिअ. त्रि० (स्पृष्ट) प्राप्त. Obtained, acquired. 'फासियं तयं', प्रव० ४.

फासिअ. त्रि० (स्पर्शित) (१) स्पर्श-युक्त, स्पृष्ट. Touched. (२) प्राप्त, Obtained, acquired. प्रव० ४.

फिट्ट. त्रि० (भ्रष्ट) विनष्ट. Destroyed, perished, 'न फिट्टा' गा० ९३; भवि०

फिरिय. त्रि० (गत) गया हुआ. Gone. 'अग्गओ फिरिया' धर्मवि० १३९.

फुंकार. पुं० (फुङ्कार) फुफकार, कुपित सर्प आदि की आवाज. Hissing of an angry serpent. सुर० २, २३७.

फुक्कार. पुं० (फूत्कार) फुफकार. फूं फूं की आवाज. Hissing. कुम्र० ५८; सण०

फुक्किय. त्रि० (फूत्कृत) फुफकारा हुआ. Hissed. आव० ४.

फुट्टण. न० (स्फुटन) (१) फूटना, टूटना. Breaking, bursting. कुम्र० ४१७. (२) फूटने वाला, विदीर्ण होने वाला. Rending, tearing. हे० ४, ४२२.

फुट्टिअ. त्रि० (स्फुटित) विदारित. Burst, broken open. 'फुट्टिअमोहो' कुमा० ७, ६४.

फुट्टिर. त्रि० (स्फुटितृ) फूटने वाला. Breaking open, bursting forth. सण०

फुडिअ. त्रि० (स्फुटित) विकसित, खिला हुआ. Budded, blown. पाअ० गा० २६०.

फुडिआ. स्त्री० (स्फोटिका) छोटा फोड़ा, फुनसी. A small tumor. सुपा० १३८.

फुरण. न० (स्फुरण) स्फूर्ति. Throbing, trembling. सुपा० ६; वज्जा० ३४; सम्मत्त० १६१.

फुरिअ. त्रि० (स्फुरित) (१) कम्पित, हिला हुआ, फरका हुआ, चलित. Trembled, shaken. दे० ६, ८४; सुर० ५, २२६; गा० १३७; (२) दीप्त. Glittering, shining. दे० ९, ८४.

फुल्ल. न० (फुल्ल) (१) फूल, पुष्प. Flower. कुमा० धर्मवि० २०; सम्मत्त० १४३; दसनि० १; —मालिया. स्त्री० (मालिका) फूल बेचने वाली, मालाकार की स्त्री. A flower-girl. सुर० ३, ७४.

फुल्लंधय. पुं० (फुल्लन्धय-पुष्पन्धय) भ्रमर, भमरा. Wasp. उप० ९८६ टी.

फुल्लण. न० (फुल्लन) विकास. Blowing, expanding. वज्जा० १५२.

फुल्लविय-फुल्लाविय. त्रि० (फुल्लित) फुलाया हुआ. Blown, expanded. सम्मत्त० १४०; विक्र २३.

फुल्लिअ. त्रि० (फुल्लित) पुष्पित, विकसित. Blown, Blossomed. स० ३०३; सम्मत्त० १४०; २२७.

फुल्लिम. पुं० स्त्री० (फुल्लता) विकास, फूलन. Blowing, expanding. 'फुल्लिमसमए विकालिमा', सुर० ३, ४४.

फुल्लिर. त्रि० (फुल्लितृ) फूलने वाला, प्रफुल्ल. Blowing, expanding, blossoming. सम्मत्त० २१४.

फुसिअ. त्रि० (मृष्ट) पोंछा हुआ. Cleansed, purified. उप० पृ० ३४५; सुपा० २३१; कुम्र० २२१.

फुसिय. त्रि० (भ्रमित) घुमाया हुआ. Moved round. कुमा० ७, ४.

फूमिय. त्रि० (फूत्कृत) फूंका हुआ. Blown. उप० पृ० १४१.

फेक्कार. पुं० (फेत्कार) (१) श्टगाल की आवाज. A howl. सुर० ९, २०४; (२) आवाज, चिल्लाहट. A shriek. कप्पू०

फेक्कारिय. न० (फेत्कारित) देखो 'फेक्कार' शब्द. Vide फेक्कार. स० ३७०.

फेडण. न० (स्फेटन) (१) विनाश. Destruction. (२) अपनयन. Carrying, Taking away. प्रव० १३५.

फेडणया. स्त्री० (स्फेटना) देखो 'फेडण' शब्द. Vide फेडण; पिंड० ३८७.

फेडिअ. त्रि० (स्फेटित) (१) त्याजित. Abandoned. सिरि० ६५५; (२) उद्घाटित. Opened. स० ७८.

फोड. पुं० (स्फोट) (१) वर्ण-विशेष, शब्द भेद. A particular consonant. राज०; (२) भक्षक. Eater; one who eats or devours. 'बहुफोडो' ओघभा० १६१.

फोडविय. त्रि० (स्फोटित) (१) तोड़वाया हुआ. Caused to break or split (२) खुलवाया हुआ. Caused to open. 'फोडाविया संपुडा' स० ४६०.

फोडिअ त्रि० (स्फोटित) फोड़ा हुआ, विदारित. Broken, splitted. स० ४७२. (२) राई आदि से बघारा हुआ. Seasoned by mustard etc. वव० १.

फोडिअय. त्रि० (स्फोटित) राई से बघारा हुआ, शाकादि. Seasoned by mustard. दे० ६, ८८.

फोडिया. स्त्री० (स्फोटिका) छोटा फोड़ा. A small tumor. उप० ७६८ टी.

फोरण. न० (स्फोरण) निरन्तर प्रवर्तन. Constant quivering. उपर० ७४.

फोरविअ. त्रि० (स्फोरित) निरन्तर प्रवृत्त किया हुआ. Perpetually engaged in. 'नियनियसत्ती फोरविया' सम्मत्त० २२७; हम्मीर० १४.

फोसणा. स्त्री० (स्पर्शना) स्पर्श क्रिया. Act of touching. जीवस० १६६.

ब

व. पुं (ब) ओष्ठ स्थानीय व्यञ्जन वर्ण विशेष. A particular palatal consonant. प्राप०

वंग. पुं (वङ्ग) (१) भगवान् आदिनाथ के एक पुत्र का नाम. Name of a son of Lord Adinath. ती० १४; (२) देश विशेष, वंगाल देश. Bengal. उप० ७६५; ती० १४; (३) वंग देश का राजा. A king of Bengal. पिंग०

वंगाल. पुं० (वङ्गाल) वङ्गाल देश. Bengal, 'वंगालदेसवइणो' सुपा० ३७७.

वंदि-वंदिण. पुं० (वन्दिन्) स्तुति-पाठक, मंगल पाठक, मागध. A bard or panegyrist. पाअ० उप० ७२८ टी; धमंवि० ३०; स० ५७६.

वंदी. स्त्री० (वन्दी) (१) हठ-हत स्त्री, बाँदी. A maid servant. दे० २, ८४; गउड० १०५; ८४३; (२) पुं० कैद किया हुआ मनुष्य. Prisoner, captive. गउड० ४२६; गा० ११८.

वंदीकय. त्रि० (बन्दीकृत) कैद किया हुआ बाँध कर आनीत. Jailed, imprisoned. गउड०

बंदुरा. स्त्री० (बन्दुरा) अश्व-शाला. Stable. 'निरुवेहि बंदुराओ', स० ७२५.

वंध. पुं० (बन्ध) छन्द-विशेष. A kind of a metre. पिंग०

वंधई. स्त्री० (बन्धकी) पुंश्चली, असती स्त्री. An unchaste woman. नाट-मालती० १०६.

वंधणी. स्त्री० (बन्धनी) विद्या-विशेष. A kind of magical skill. पउम० ७, १४१.

वंधु. पुं० (बन्धु) (१) माता. Mother. (२) पिता. Father. (३) मित्र, दोस्त. Friend. (४) स्वजन, नातीदार. Relations, kinsman. कुमा० महा० प्रासू० १०८; सुपा० १६८; २४१; (५) छन्द विशेष. A kind of a metre. पिंग०

वंधुदत्त. पुं० (बन्धुदत्त) (१) एक श्रेष्ठी का नाम. Name of a wealthy man. महा० (२) एक जैन मुनी का नाम. Name of a Jaina saint. राज०

वंधुर. त्रि० (बन्धुर) नम्र, अवनंत. Bent, inclined, bowed. गउड० २०५.

वंधुरिय. त्रि० (बन्धुरित) (१) पिंडीकृत. Made into a lump or ball. गउड० ३८३; (२) नम्रीभूत, नमा हुआ. Bent, inclined, bowed. गउड० ५५६; (३) मुकुटित, मुकुट-युक्त. Crowned. (४) विभूषित. Adorned, ornamented. गउड०५३३.

वंधुल. पुं० (बन्धुल) वेश्या पुत्र, असती पुत्र. Bastard. मृच्छ० २००.

वंधुय. पुं० (बन्धूक) वृत्त-विशेष, दुपहरिया का पेड़. Name of a tree. स० ३१२.

वंभ. पुं० (ब्रह्मन्) (१) भगवान् शान्तिनाथ का शासनाधिष्ठायक देव. A presiding god of teaching of Lord Shanti Nath. संति० ७; (२) ज्योतिष शास्त्र प्रसिद्ध एक योग. An astrological conjunction. पउम० १७, १०७; (३) ब्राह्मण, विप्र. Brahamna. कुम्बक० ३१; (४) छन्द-विशेष. A kind of a metre. पिंग० (५) योग शास्त्र प्रसिद्ध दशम द्वार. Well known tenth door, or house. कुमा०; **—चरण.** न० (चरण) ब्रह्मचर्य. Chastity, continence. कुप्र० ४६१. **—सुत्त.** न० (सूत्र) उपवीत, यज्ञोपवित. The sacred thread. मोह० ३०; सुख० २, १३; **—हिअ.** पुं० (हित) एक विमानावास, देव विमान विशेष. A celestial aerial car. देवेन्द्र० १३४.

वंभणिआ. स्त्री० (ब्राह्मणिका) पञ्चेन्द्रिय जन्तु-विशेष. A worm having five senses. पुप्फ० २६७.

वंभणण-वंभणणय. न० (ब्रह्मण्यक) (१) ब्राह्मण-समूह. A group of Brahmanas. (२) ब्राह्मण-धर्म. Brahmanic religion or Dharama. 'वंभणणकज्जेसु सज्जा' सम्मत्त० १४०; कप्प०

वंभभूइ. पुं० (ब्रह्मभूति) एक राजा, द्वितीय वासुदेव का पिता. Name of a king, father of second Vasudeo. पउम० २०, १८२.

वंभरुइ. पुं० (ब्रह्मरुचि) स्वनाम ख्यात एक ब्राह्मण, नारद का पिता. Name of a Brahamana, father of Narada. पउम० ११, ५२.

वंभलिज्ज. न० (ब्रह्मलीय) एक जैन मुनि कुल. A group of Jaina saints. कप्प०

वंभी. स्त्री (ब्राह्मी) (१) कल्प-विशेष. A serious thought. सुपा० ३२४; (२) सरस्वती देवी. Sarasvati, the goddess of learning. सिरि० ७६४.

वंहि. पुं० (वर्हिन्) मयूर, मोर. Peacock. उत्तर० २६.

वक्कर. न० (बर्कर) परिहास. Joking, jesting. दे० ६, ८६; कुप्र० १६७; कप्पू०

बगदादि. पुं० (बगदादि) देश-विशेष, बगदाद-देश. Name of a country. हम्मीर० ३४.

बढर. पुं० (बठर) मूर्ख छात्र. A foolish pupil. कुप्र० १६.

बप्पहट्टि. पुं० (वप्पभट्टि) एक सुविख्यात जैन आचार्य. Name of a well-known Jaina preceptor. विचार०५३३; ती०७.

वप्फ. न० (बाष्प) नेत्र-जल, अश्रु. Tears. 'वप्फं बाहो' पाअ० स० ५६१; स्वप्न० ८५.

बब्बूल. पुं०(बब्बूल) वृक्ष विशेष, बबूल का पेड़. The Babul tree. उप० ८३३ टी; महा०

बब्भागम. त्रि० (बह्वागम) बहु श्रुत, शास्त्रों का अच्छा जानकार. Well-versed in scriptures. कस०

बब्भिश्रायण. न० (बाभ्रव्यायन) गोत्र-विशेष. A particular lineage. इक०

बम्हतरु पुं०(ब्रह्मतरु) पलाश का पेड़. The Palasa tree. कुमा०

बय. पुं० (बक) (१) पक्षि-विशेष, बगुला. An Indian crane. (२) कुबेर. An epithet of Kubera. (३) महादेव. An epithet of Mahadeva. (४) पूष्प-वृक्ष विशेष, मल्लिका का गाछ. A kind of tree. आ०२३; (५) राक्षस विशेष. Name of a giant. आ० २३; (६) असुर विशेष, बकासुर. Name of a demon killed by Bhima. वेणी० १७७.

बरह. न० (बर्ह)(१) मयूरपिच्छ. Peacock's tail. स० ५००;(२) पत्र. Leaf, feather (३) परिवार. Train, retinue. प्राकृ० २८.

बल. पुं०(बल) (१) बलदेव, हलधर, वासुदेव का बड़ा भाई. Baladeo. पउम० २०, ८४; पाअ० (२) छन्द-विशेष. A kind of a metre. पिंग०; (३) न० खाद्य विशेष. A kind of eatable. (४) अष्टम तप, लगातार तीन दिनो का उपवास. Three fasts at a time. संबोध० ५८; **—च्छि.** त्रि० (च्छित्) (१) बल का नाशक. Harmful to physical strength. (२) ज़हर, विष. Poison. से० २, ११; **—महणी.** स्त्री० (मथनी) विद्या विशेष. A particular magical skill, पउम० ७, १४२.

बलकार-बलक्कार. पुं०(बलात्कार) जबरदस्ती. Using violence, employing force. पउम० ४६, २६; दे० ६, ४६; अभि० २१७; स्वप्न० ७६.

बलभद्द. पुं० (बलभद्र) (१) राजा भरत का प्रपौत्र. A grandson of Bharata. पउम० ५, ३; (२) देव-विमान विशेष. A celestial aerial car. देवेन्द्र० १३३.

बलभाणु. पुं० (बलभानु) राजा बलमित्र का भागिनेय. A sister's son of king Balamitra. काल०.

बला. स्त्री० (बला) (१) दृष्टि विशेष, योग की एक दृष्टि. A seasoned eye, or a considerate observation. (२) भगवान कुन्थुनाथ की शासन देवी, अच्युता. A governing goddess of Lord Kunthunatha. राज०.

बलामोडि. स्त्री० (बलामोटि) बलात्कार. Using violence, employling force. दे० ६, ६२.

बलामोडिअ. अ० (बलादामोट्य) बलात्कार से, ज़बरदस्ती से. Forcibly, violently. 'बलामोडिअ तेण' काप० १६७; उत्तर० १०३; पि० २३८.

बलि. पुं० (बलि) (१) स्वनाम-प्रसिद्ध एक राजा. Name of a king, गा० ४०६; (२) एक दानव, दैत्यविशेष. Name of a demon. कुमा०; (३) पूजा, अर्चा, सपर्या. Worship, adoration. (४) राज-ग्राह्य-भाग. Tax, tribute. (५) चँवर का दण्ड. The handle of a whisk. (६) उपप्लव, Calamity, distress. हे० १, ३६. (७) छन्द विशेष. A kind of a metre. पिंग० **—उट्ठ** पुं० (पुष्ट) काक, कौआ. Crow. पाअ०; **—मुह.** पुं० (मुख) बन्दर, कपि. Monkey. पाअ०.

बलि. त्रि० (बलिन्) (१) बलवान् , बलिष्ट. Strong, powerful, Mighty. सुपा० ४५१; कुम्र० २७७; (२) पुं० रामचन्द्र का

एक सुभट. A warrior of Ramachandra. पउम० ५६, ३८.

बलिअ. त्रि० (बलित) (१) जिसको बल उत्पन्न हुआ हो, सबल. Strong, mighty. कुप्र० २७७; (२) पुं० छन्द-विशेष. A kind of a metre. पिंग०

बलिअंक पुं० (बलिताङ्क) छन्द-विशेष. A particular metre. पिंग०

बलिट्ठ. त्रि० (बलिष्ठ) बलवान, सबल. Powerful, strong. प्रासू० १५४.

बलिस. न० (बडिश) मछली पकड़ने का कांटा. Fish-snare. हे० १, २०२.

बलीअ. त्रि० (बलीयस्) अधिक बल वाला. बलिष्ठ. Strongest, most powerful. अभि० १०१.

बल्ल. न० (बाल्य) बालत्व, बालकपन, शिशुता. Boyhood, childhood. कुमा० ३, ३५.

बहड. त्रि० (बृहत्) बड़ा, महान्. Large, great; —**आइच्च.** न० (आदित्य) नगर विशेष. Name of a city. ती० ३५.

बहल. त्रि० (बहल) पुष्कल, अत्यन्त. Copious, abundant, Plentiful. कप्पू०

बहलिम. पुं० स्त्री० (बहलता) (१) स्थूलता, मोटाई. Thickness. (२) सातत्य, निरंतरता. Continuity, Permanence. वज्जा० ५२; गा० ७५५.

बहस्सइ. पुं० (बृहस्पति) (१) राजनीति प्रणेता एक ऋषि. A sage, author of politics. (२) नास्तिक मत प्रवर्तक एक विद्वान्. A learned man, propounder of Atheism. हे० २, १३७.

बहिणिआ-बहिणी. स्त्री० (भगिनी) (१) बहिन. Sister. अभि० १३७; कप्पू०, पाअ० पउम० ६, ६; हे० २, १२६; कुमा०; (२) सखी, वयस्या. Female friend. संक्षि० ४७; —**तणअ.** पुं० (तनय) भगिनी पुत्र. Sisiters' son. दे०

बहिर. त्रि० (बाह्य) बहिर्भूत, बाहर का. Outward, external. प्राकृ० ३८.

बहिरिय. त्रि० (बधिरित) बधिर किया हुआ. Made deaf. सुर० २, ७५.

बहुचूड. पुं० (बहूचूड) विद्याधर वंश का एक राजा. A king of Vidyadhar lineage. पउम० ५, ४६.

बहुणाय. न० (बहुनाद) नगर-विशेष. Name of a city. पउम० ५५, ५३.

बहुला. स्त्री० (बहुला) गौ, गैया. Cow. पाअ०; —**वण.** न० (वन) मथुरा नगरी का एक प्राचीन वन. An ancient forest of Muttra. ती० ७.

बहुलि. पुं० (बहुलिन्) स्वनाम-ख्यात एक राज पुत्र. Name of a prince. उप० ६३७.

बहूअ. त्रि० (प्रभूत) बहुत, प्रचुर. Much, abundant, copious. गउड०

बाण. पुं० (बाण) पांच की संख्या. Number of five. सुर० १६, २४६; —**वत्त.** न० (पात्र) तूणीर, शरधि. Uiver. से० १, १८.

बाधा. स्त्री० (बाधा) विरोध. Objection. धर्मसं० ११७.

बाधिय. त्रि० (बाधित) विरोध-वाला, प्रमाण विरुद्ध. (In logic) contradicted, contradictory. धर्मसं० १५६.

बाय. न० (बाक) बक-समूह. A multitude of cranes. आ० २३.

बारवई. स्त्री० (द्वारवती) भगवान् नेमिनाथ की दीक्षा-शिविका. A palanquin of Lord Neminatha at the time of initiation. विचार० १२६.

बाल. पुं० (बाल) (१) बाल, केश. Hair. उप० ८३४; (२) स्वनाम ख्यात एक विद्याधर राजा. Name of a Vidyadhar king.

पउम० १० २१; —कइ पुं० (कवि) तरुण कवि, नया कवि. A young poet. कप्पू० —क्क. पुं० (अर्क) उदित होता सूर्य. The newly risen sun. कुमा०

वाला. स्त्री० (वाला) छन्द-विशेष. A particular metre. पिंग०

वालि. त्रि० (वालिन्) वाल-प्रधान, सुन्दर केश वाला. Having beautiful hair. वृह० १.

वाह. पुं० (बाध) विरोध. Objection, contradiction. भास० ३४.

वाहग. त्रि० (बाधक) विरोधी. Contradicted. 'अब्भुवगयवाहगा नियमा' आवक० १६२.

वाहल. पुं० (वाहल) देश-विशेष. Name of a country. आवम०

वाहा. स्त्री० (बाधा) (१) हरकत, हरज. Objection. (२) विरोध. Contradiction, refutation. सुपा० १२६.

वाहा. स्त्री० (बाहु) हाथ, भुजा. Arm. हे० १, ३६; कुमा० महा०

बाहुल्ल. त्रि० (बाष्पवत्) अश्रु वाला. Having tears, shedding tears. कुमा० सुपा० ४६०.

विअ. न० (द्विक) दो का समुदाय, युग्म, युगल. Couple, pair. क० गं० १, ३३; प्रासू० १६.

बिइज्ज. त्रि० (द्वितीय) (१) दूसरा. Second. हे० १, २४८; प्रासू० ५६; (२) सहार-मदद करने वाला. Companion, partner. पाअ० सुर० ३, १४; ७, १४५.

बिउण. त्रि० (द्विगुण) दुगना. Twice, two-fold, double. हे० १, ६४; २, ७६; गा० २८६.

विंदावण. न० (वृन्दावन) मथुरा के पास का एक वैष्णव तीर्थ. Name a holy place near Muttra. प्राकृ० १७.

विंदु पुं० न० (विन्दु) (१) बिन्दी, अनुस्वार. A zero or cypher. (२) दोनों भ्रू का मध्य भाग. Centre of the two eyebrows. (३) रेखागणित का एक चिन्ह. A special feature of the science of palmistry. हे० १, ३४; कप्प० उप० १०२२; स्वप्न०३६; कस० कुमा०; —कला. स्त्री० (कला) अनुस्वार, बिन्दी. Dot, point. सिरि० १६६.

विंदुइअ. त्रि० (विन्दुकित) विन्दु-युक्त, विन्दु-विलिप्त. Having a dot or point. पाअ० गउड०

विंदुइज्जंत. त्रि० (बिन्दूयमान) विन्दुओं से व्याप्त. Abundant in dots. से० ११, १२५.

विंब. न० (बिम्ब) (१) छन्द-विशेष. A particular metre. पिंग० (२) सूर्य तथा चंद्र का मण्डल. The disc of the sun or moon. गउड० कप्पू०

विंबि. स्त्री० (बिम्बी) लता विशेष, कुन्दरुन का गाछ. Creeper. कुमा०; —फल. न० (फल) कुन्दरुन का फल. Fruit. सुपा० २६३.

विंहिअ. त्रि० (बृंहित) पुष्ट, उपचित. Grown, increased. हे० १, १२८.

विज्ज़उर. न० (बीजपूर) फल विशेष, एक तरह का नीबू. A species of citron. सुपा० ६३०.

विडाल. पुं० (विडाल) मार्जार, नर बिल्ली. Cat. पि० २४१.

विडालिआ-विडाली. स्त्री० (बिडालिका) बिल्ली, मार्जारी. Cat. सम्मत्त० १२२; पि० २४१.

विदल. न० (द्विदल) चना आदि वह धान्य जिसके दो टुकड़े बराबर के होते हैं. Gram, or the grain that can be divided into two pieces equally.

बिब्बोअ. न० (बिब्बोक) उपधान, ओसीसा. Pillow, cushion. गच्छ० ३, ८.

बिराड. पुं० (बिडाल) (१) पिंगल प्रसिद्ध मध्य लघुक पाँच मात्रा वाला अक्षर समूह. A word with five signs or syllables. (२) छन्द-विशेष. A particular metre. पिंग०

बिरुद. न० (बिरुद) इल्काब, पदवी. Title. सम्मत्त० १४१.

बिस. न० (बिस) कमल आदि के नाल का तन्तु, मृणाल. The fibrous stalk of a lotus. कुमा० पाअ०; —कंठी. स्त्री० (कण्ठी) बलाका, बक पक्षी की एक जाति. Crane. दे० ६, ९३.

बिसि. स्त्री० (वृषि) ऋषि का आसन. The seat of an ascetic or holy person. ने० १, ८३; पि० २०६.

बिसिणी. स्त्री० (बिसिनी) कमलिनी, कमलका गाछ. The lotus plant. पि० २०६.

बिह. त्रि० (बृहत्) बड़ा, महान्. Large, great. —णार. पुं० (नल) छन्द-विशेष. A particular metre. पिंग०

बीअऊरय. न० (बीजपूरक) फल-विशेष, एक तरह का नीबू. A species of citron. मा० ३६.

बीआ. स्त्री० (द्वितीया) (१) तिथि विशेष, दूज. The second day of a lunar fortnight. सम० २९; आ० २९; रयण० २; नाया० १, १०; सुपा० १७१; (२) द्वितीया विभक्ति. (In gram.) The accusative case. चेइय० ५०९.

बीडग. न० (बीटक) बीड़ा, पान का बीड़ा. A roll of betel-leaf. सुपा० ३३६.

बीडि-बीडी. स्त्री० (बीटि-टी) देखो 'बीडग' शब्द. Vide 'बीडग'. धर्मवि० १४०.

बीभच्छ-बीभत्थ. पुं० (बीभत्स) रावण का एक सुभट. A warrior of Ravana. पउम० ५९, २.

बीहविय. त्रि० (भीषित) डराया हुआ. Frightened, terrified. सम्मत्त० ११८.

बीहिअ. त्रि० (भीत) (१) डरा हुआ. Frightened, terrified. हे० ४, ५३; (२) न० भय, डरना. Fear. आ० १४.

बीहिर. त्रि० (भेतृ) डरने वाला. Fearing. कुमा० ६, ३५:

बुंध. न० (बुध्न) (१) वृक्ष का मूल. The foot of a tree. (२) कोई भी मूल, मूलमात्र. The lowest part. हे० १, २६; पड्०

बुक्का. स्त्री० (गर्जना) गर्जन, गर्जारव. Roar. पउम० ६, १०८; गउड०.

बुक्कार. पुं० (बूत्कार) गर्जन, गर्जना. Roar. पउम० ७, १०५; गउड०

बुक्किअ. त्रि० (गर्जित) जिसने गर्जना की हो. Thundered; roared. 'अह बुक्किआतुह' कुमा०

बुज्झविय-अ. त्रि० (बोधित) (१) जिसको ज्ञान कराया गया हो. Advised, instructed. (२) जगाया हुआ. Awakened. कुम० ६४; सुपा० ४२५; प्राकृ० ६८.

बुज्झिअ. त्रि० (बुद्ध) ज्ञात, विदित. Known, understood; perceived. पाअ०

बुज्झिर. त्रि० (बोद्धृ) (१) जानने वाला. Knowing, Perceiving. (२) जागने वाला. Awaken. प्राकृ० ६८.

बुड्डण. न० (बुडन) डूबना. Drowning, sinking. संवे० २; कप्पू०

बुड्ढ. त्रि० (वृद्ध) बूढ़ा. Old, aged. पिंग०

बुद्ध. त्रि० (बौद्ध) (१) बुद्ध-भक्त. A devotee to Buddha. (२) बुद्ध-सम्बन्धी.

Relating to Buddha. ती० ७; सम्मत्त० ११६.

बुद्धि. (बुद्धि) (१) देव प्रतिमा विशेष. Intelligent. नाया० १, १, टी; (२) छन्द-विशेष. A particular metre. पिंग०; (३) तीर्थंकरी. A female Tirthankara. (४) साध्वी. A female saint. राज०; (५) पुं० इस नाम का एक मन्त्री. Name of a minister. उप० ८४४.

बोहिय. त्रि० (बोधित) (१) तीर्थंकरी-स्त्री-तीर्थंकर-से प्रतिबोधित. Instructed by the Tirthankara. (२) सामान्य साध्वी से बोधित. Advised by Tirthankra. राज०; —**सिद्ध.** पुं० (सिद्ध) बुद्धि में सिद्ध-हस्त, संपूर्ण बुद्धि वाला. Perfect, well-versed, learned. आवम०; —**सुंदरी.** स्त्री० (सुन्दरी) एक मन्त्रि-कन्या. Daughter of a minister. उप० ७२८ टी.

बुद्धिल. पुं० (बुद्धिल) एक स्वनाम ख्यात श्रेष्ठी. Name of a wealthy man. महा०

बुभुक्खा. स्त्री० (बुभुक्षा) भूख, खाने की इच्छा. Desire to eat, hunger. अभि० २०७.

बुसिआ. स्त्री० (बुसिका) यव आदि का कंडगर, भूसा. Chaff of barley etc. दे० २, १०३.

बुहुक्खिअ. त्रि० (बुभुक्षित) भूखा. Hungry, starving, pinched with hunger. कुमा०

बेमासिय. त्रि० (द्वैमासिक) दो मास का, दो महीने का सम्बन्ध रखने वाला. Connected only for two months. पउम० २२, २८.

बोक्कस. पुं० (बोक्कस) अनार्य देश विशेष. A non-aryan country. प्रव० २७४.

बोक्किय. न० (बूत्कृत) गर्जन, गर्जना. Roar. पउम० ५६, ५४.

बोद्ध. त्रि० (बौद्ध) बुद्ध-भक्त. A devotee to Budha. संबोध० ३४.

बोधिअ. त्रि० (बोधित) ज्ञापित, अवगमित. Made known, informed. धर्मसं० ५०६.

बोधिसत्त. पुं० (बोधिसत्त्व) सम्यग् दर्शन का प्राप्त प्राणी, अर्हत् देव का भक्त जीव. A soul having right belief. मोह० ३.

बोलिअ. त्रि० (ब्रोडित) डुबाया हुआ. Immersed, drowned. वज्जा० ६८.

बोल्लणअ. त्रि० (कथयितृ) बोलने के स्वभाव वाला. Talkative. हे० ४, ४४३.

बोल्ला, स्त्री० (कथा) वार्ता, बात. Tale, story. उप० १०१५.

बोल्लिअ. त्रि० (कथित) (१) उक्त. Said, told. (२) न० उक्ति. Speech. भवि० हे० ४, ३८३.

बोहिअ. पुं० (बोथिक) चुराने वाला, चोर. Thief. निसी चू० १; चेइय० ४४६.

बोल्लअ. पुं० (कथन) बोल, कथन. Word. गा० ६०३.

बोल्लाविय. त्रि० (कथित) बुलवाया हुआ. Called. स० ४६१, ६६६.

भ

भ. पुं० (भ) (१) ओष्ठ स्थानीय व्यञ्जन वर्ण विशेष. A particular palatal consonant. प्राप० प्रामा०; (२) पिंगल-प्रसिद्ध आदि गुरु और दो ह्रस्व अक्षरों की संज्ञा, भगण. Mentioned in Pingala's treatise on poetry. पिंग० (३) न० नक्षत्र. A constellation. सुर० १६, ४३. —**आर.** पुं० (कार) (१) 'भ' अक्षर. The word 'भ' (२) भगण. A particular metre having long and short, short syllabless. पिंग॰ —गण. पुं॰ (गण) भगण. पिग॰

भइख. त्रि॰(भैरव) (१) भयंकर, भीषण. Terrible, frightful. पाश्र॰सुपा॰ १८२; (२) पुं॰ नाट्यादि प्रसिद्ध एक रस, भयानक रस. The sentiment of terror. (३) महादेव, शिव. Mahadeo, Shiva. (४) राग विशेष, भैरव राग. Name of a Ragini in the Hindu musical system. (५) नदी-विशेष. Name of a river. हे॰ १, १५१; प्राप्र॰

भइरवी. स्त्री॰ (भैरवी) शिव-पत्नी, पार्वती. Parvati. गउड॰

भइरहि. पुं॰(भगीरथि) सगर चक्रवर्ती का एक पुत्र, भगीरथ. Bhagiratha, son of Sagara Chakravarti. पउम॰ ५,१७५.

भंकार. पुं॰ (भङ्कार) भनकार, अव्यक्त आवाज़ विशेष. An indistinct sound. उप॰ पृ॰ ८६.

भंकारि. त्रि॰(भङ्कारिन्) भनकार करने वाला. Destroyer. सण॰

भंग. पुं॰ (भङ्ग) (१) रचना. A kind of arrangement. कप्प॰; (२) पराजय. Defeat. (३) पलायन. Running, flight. पिंग॰; —रय. न॰ (रत) मैथुन विशेष. A special method of copulation. वज्जा॰ १०८.

भंगरय. पुं॰ (भृङ्गरज-भृङ्गारक) (१) पौधा विशेष, भृङ्गराज, भँगरा. A kind of creeper. (२) न॰ भँगरा का फूल. A particular flower. वज्जा॰१०८; सुपा॰ ३२४.

भंगा. स्त्री॰ (भङ्गा) वाद्य-विशेष. A kind of musical instrument. विक्र॰८७.

भंगि. स्त्री॰ (भङ्गि) (१) प्रकार, भेद. Kind, sort. हे॰ ४, ३३६; ४११.(२) व्याज, छल, बहाना. Pretence. गा॰ ६१३; (३) विच्छित्ति, विच्छेद. Dividing, separation. राज॰; (४) पुं॰ स्त्री॰ देश विशेष. A particular country. प्रव॰ २७५; विचार॰ ४६.

भंगिअ. न॰ (भाङ्गिक) शास्त्र-विशेष. The sacred books. 'भंगिध सुत्ते किरिया' चेइय॰ २४५.

भंगिल्ल. त्रि॰ (भंगवत्) प्रकार-वाला, भेद पतित. Having varieties. 'पढमभंगिल्ला' संबोध॰ ३२.

भंगुर. त्रि॰ (भङ्गुर) कुटिल, वक्र. Crooked, bent. 'कुडिलं वंकं भंगुरं', पाश्र॰

भंगुरावत्त. पुं॰ न॰ (भङ्गुरावर्त) पलायन. Running, flight. भवि॰,

भंजअ-ग. त्रि॰ (भञ्जक) भांगने वाला, भङ्ग करने वाला. Divider. गा॰ ५५२.

भंजाविअ-भंजिअ. त्रि॰ (भञ्जित) (१) भंगाया हुआ, तुड़वाया हुआ. Caused to break. स॰ ५४०; (२) भगाया हुआ. Caused to run. पिंग॰. (३) आक्रान्त. Surpassed. तंदु॰ ३८.

भंड. पुं॰ (भण्ड) विट, भडुआ. Pimp, procurer. प्रव॰ ३८; (२) भांड, बहरुपिया, मुख आदि के विकार से हंसाने का काम करने वाला. Jester. आव॰ ६.

भंडिअ. पुं॰ (भाण्डिक) भंडारी, भंडार का अध्यक्ष. Treasurer. सुख॰ २, ४५.

भंत. त्रि॰(भजत्) सेवा करता हुआ. Serving. विशे॰ ३४४६.

भंत. त्रि॰ (भात-भ्राजत्) चमकता हुआ, प्रकाशता हुआ. Bright, Glittering. विशे॰ ३४४७.

भंत. त्रि॰ (भवान्त) भव का-संसार का अन्त करनेवाला, मुक्ति का कारण. Overcoming worldly existence. विशे॰ ४३४६.

भंत. त्रि० (भ्रान्त) (१) घूमा हुआ. Wandered, roamed about. 'भंतो जसो' पउम० ३०, ९८; (२) भ्रम जनक, भ्रान्ति युक्त. Perplexed, confused. (३) अपेत, अनवस्थित. Unsteady, unsettled. विशे० ३४४८; (४) पुं० प्रथम नरक का तीसरा नरकेन्द्रक, नरकावास विशेष. The third abode of the first hell. देवेन्द्र० ३.

भंत. त्रि० (भयान्त) भय-नाशक. That which removes fear. विशे० ३४४९.

भंति: स्त्री० (भ्रान्ति) भ्रम, मिथ्याज्ञान, Delusion, Wrong notion. धर्मसं० ७२१; ७२३; सुपा० ३१२; भवि०

भंस. पुं० (भ्रंश) (१) स्खलना. Falling off, slipping. (२) विनाश. Destruction, ruin. सुपा० ११३; सुर० ४, २३०; 'संपाडइ संपयाभंसं' कुप्र० ४१.

भंसग. त्रि० (भ्रंशक) विनाशक. Destructive. वव० १.

भक्खग. त्रि० (भक्षक) भक्षण करने वाला. One who eats. कुप्र० २९.

भक्खर. पुं० (भास्कर) (१) अग्नि, वह्नि. Fire. (२) अर्क-वृक्ष. A particular tree. चंड०.

भक्खावण. न० (भक्षण) खिलाना. Feeding. उप० १५० टी.

भग. पुं० न० (भग) (१) ऐश्वर्य. Affluence. (२) रूप. Beauty. (३) श्री. Wealth, riches. (४) यश, कीर्ति. Fame, glory. (५) धर्म. Religion. (६) प्रयत्न. Effort, exertion. विशे० १०४४; चेइय० २८८; (७) सूर्य, रवि. Sun. (८) माहात्म्य. Dignity. (९) वैराग्य. Absence of desire, indifference to worldy objects. (१०) मुक्ति, मोक्ष. Eternal bliss. (११) वीर्य. Semen virile. (१२) इच्छा. Desire, wish. कप्प० टी. (१३) ज्ञान. Knowlede. प्राभा०.

भगद्त्त. पुं० (भगदत्त) नृप-विशेष. Name of a king. हे० ४, २९९.

भगिरहि-भगीरहि. पुं० (भगीरथि) सगर चक्रवर्त्ती का एक पुत्र. A son of Sagara Chakravarti. पउम० ५, १७६; २१५.

भग्ग. त्रि० (भग्न) (१) पराजित. Routed, Defeated. (२) पलायित, भागा हुआ. Rnu away. हे० ४, ३७९; ३५४; महा० वव० २.

भग्ग. न० (भाग्य) नसीब, दैव. Fortune, luck. सुर० १३, १०५.

भग्गव. पुं० (भार्गव) (१) ग्रह विशेष, शुक्र-ग्रह. The planet venus. पउम० १७, १०८. (२) ऋषि-विशेष. The preceptor of asuras. समु० १८१.

भच्छिअ. त्रि० (भर्त्सित) तिरस्कृत. Censured, abused. दे० १, ८०; कुमा० ३, ८६.

भञ्जिर. त्रि० (भङ्क्तृ) भांगने वाला. One who breaks. धर्मवि० ५५; सण०

भट्ट. पुं० (भट्ट) (१) मनुष्य-जाति विशेष, स्तुति पाठक की एक जाति, भाट. A particular race of human-beings, bard, panegyrist. सिरि० १५५; सुपा० २७१; उप० पृ० १२०; (२) वेदाभिज्ञ, पण्डित, ब्राह्मण, विप्र. Learned man, versed in Vedas. उप० १०३१ टी; (३) स्वामित्व, मालिकी. Mastership, ownership. प्रति० ७.

भट्टारग-य. पुं० (भट्टारक) (१) पूज्य, पूजनीय. Venerable, revered. आव० ३, महा०; (२) नाटक की भाषा में राजा. A sir-name for a king in a drama or theatre. प्राकृ० ९५.

भट्टिणी. स्त्री० (भर्त्री) स्वामिनी, मालिकिन. Masteress, a wife of an owner. स० १३४.

भड. पुं० (भट) (१) म्लेच्छों की एक जाति. A barbarian race. (२) वर्णसंकर जाति विशेष. A tribe of mixed castes. (३) राक्षस. Demon. हे० १, १६५.

भडित्त. न० (भटित्त) शूल-पक्व मांसादि, कबाब. Roasted meat etc. स० २६२; कुप्र० ४३२.

भणण. न० (भणन) कथन, उक्ति. Speaking, speech. उप० ५५३; सुपा० २८३; संबोध० ३.

भणाविअ. त्रि० (भाणित) कहलाया हुआ. Sent a message. सुपा० ३५८.

भणिइ. स्त्री०(भणिति) उक्ति, वचन. Speech. सुर० ६, १४५; सुपा० २१४; धर्मवि० ५८.

भत्त. पुं० न० (भक्त) (१) ओदन, भात. Rice. प्रामा० (२) लगातार सात दिन का उपवास. Seven fasts at a time. संबोध० ५८. (३) भक्ति युक्त, भक्तिमान्. Devoted. उप० पृ० ६६; महा०

भत्त. त्रि० (भूत) उत्पन्न, संजात. Produced. दे० ४, ६०.

भत्ति. स्त्री० (भक्ति) (१) एकाग्र वृत्ति विशेष. A kind of meditation. आव० २. (२) कल्पना, उपचार. Thought. धर्मसं० ७४२; (३) अनुराग. Affection. धर्म० १; (४) अवयव. Limb. (५) श्रद्धा. Faithfulness. हे० १५६.

भत्था. स्त्री० (भस्त्रा) चमड़े की धौंकनी. Bellows. उप० ३२० टी; धर्मवि० १३०.

भत्थी. स्त्री० (भस्त्री) भाथी, चमड़े की धौंकनी. Bellows. कुप्र० २६६.

भद्द. न० (भद्र) (१) सुवर्ण, सोना. Gold. (२) मुस्तक, मोथा, नागरमोथा. Grass. हे० २, ८०; (३) दो उपवास. Two fasts at a time. संबोध० ५८; (४) छन्द विशेष. A particular metre. पिंग०

भद्दगुत्त. पुं० (भद्रगुप्त) स्वनाम-प्रसिद्ध एक जैन आचार्य. Name of a Jaina Acharya. सार्ध० २३; **—गुत्तिय.** न० (भद्रगुप्तिक) एक जैन मुनि कुल. A group of Jaina saints. कप्प०

भद्ददारु. न० (भद्रदारु) देवदारु, देवदार की लकड़ी. Pinewood. उत्तनि० ३.

भद्दा. स्त्री० (भद्रा) (१) रावण की एक पत्नी. A queen of Ravana. पउम० ७४, ६; (२) छन्द विशेष. A particular metre. पिंग०

भद्दास. न० (भद्राश्व) नगर विशेष. Name of a city. इक०

भद्दिज्जिया. स्त्री० (भद्रीया-भद्रीयिका) एक जैन मुनि-शाखा. A group of Jaina saints. कप्प०

भम. पुं० (भ्रम) भ्रान्ति, मोह, मिथ्या-ज्ञान. Misapprehension, delusion. से० ३, ४८; कुमा०

भमग. न० (भ्रमक) लगातार एकत्तीस दिनों का उपवास. Thirty-one fasts at a time. संबोध० ५८.

भमडिअ. त्रि० (भ्रान्त) (१) घूमा हुआ, फिरा हुआ. Wandered, roamed about. स० ४७३; (२) भ्रान्ति युक्त. Erring, being under adelusion. कुमा०

भमया. स्त्री० (भ्रू) भौं, नेत्र के ऊपर की केश-पंक्ति. Brow, eyebrow. हे० २, १६७; कुमा०

भमर. पुं०(भ्रमर)(१) छन्द-विशेष. A special metre. (२) विट, रंडीबाज. Libertine. कप्पू०

भमरावलि. स्त्री०(भ्रमरावलि)(१) छन्द विशेष.

Name of a metre. पिंग० (२) भ्रमर-पंक्ति. Row of bees.

भमरिया. स्त्री० (.भ्रमरिका) जन्तु-विशेष, बर्र. A kind of insect. जी०१८.

भमाइअ. (भ्रमित)घुमाया हुआ, फिराया हुआ. Revolved, moved round or in a circle. से० ३, ६१.

भमाड. पुं० (भ्रम) भ्रमण, घूमना, चक्कर. Moving or roaming about, roving. ओघ० भा० २९ टी; ८३ टी.

भताडण. न० (भ्रमण) घुमाना. Revolution, to take a round. उप०पृ०२७८.

भमाडिअ. त्रि०(भ्रमित) घुमाया हुआ, फिराया हुआ. Revolved, moved in a circle. पउम० १९, २५.

भमि. स्त्री० (भ्रमि) चित्त भ्रम करने की शक्ति, Revolution, an uneasy mind. विशे० १६५३; (२) रोग विशेष, चक्कर. Giddiness, a kind of a disease, whirling of the head. हम्मीर० २८.

भयण. न० (भजन) (१) सेवा. Service, adoration, worship. राज०; (२) विभाग. Division, share. सम्म० ११३.

भयजणणी. स्त्री० (भयजननी) (१) त्रास उत्पन्न करने वाली. A terrible woman. बृह० १; (२) विद्या विशेष. Science of magic. पउम० ७, १४१.

भयवाह. पुं० (भयवाह) राक्षस वंश का एक राजा, एक लंका-पति. A king of demon-family. पउम० ५, २६३.

भयाणय. त्रि० (भयानक) भयंकर, भय-जनक. Horrible, terrible. स० १२१.

भयालु. त्रि० (भीरु) भीरु, डरपोक. Timid, cowardly, timorous. दे० ६, १०७; नाट०

भर. पुं० (भर) (१) गुरुतर कार्य्य. Hard task. विशे० १६९ टी; वा० ४, ४ टी. (२) पूर्णता, सम्पूर्णता. Completeness, Perfectness. कुप्र० ६; (३) मध्य भाग. Middle portion. (४) जमावट. Arrangement. स० ५३०.

भरड. पुं० (भरट) व्रती-विशेष, एक प्रकार का साधु. Monk. सम्मत्त० १४५.

भरण. न० (स्मरण) स्मृति. Remembrance, recollection. गा०२२२;३७७.

भरण. न० (भरण) (१) पोषण. Nourishment. गा० ५२७; (२) शिल्प-विशेष, वस्त्र में बेल बूटा आदि आकार की रचना. A kind of art, working flowers on cloth, needle-work. 'सीवणं तुन्नणं भरणं' गच्छ० ३, ७.

भरह. पुं०(भरत) (१) राजा रामचन्द्र का छोटा भाई. Name of a Rama's brother. पउम०२५, १४;(२) नाट्य-शास्त्र का कर्ता एक मुनि. Name of an ancient sage who is suppossed to have been the founder of the science of music and dramaturgy. सिरि०५६; (३) शवर. A mountain dweller (४) तन्तुवाय. Weaver. (५) नृप विशेष, राजा दुष्यन्त का पुत्र. Name of the son of Dushyanta. (६) भरत के वंशज राजा. A king of Bharata family. हे० १, २१४;षड्०; (७) देव-विशेष. A special deity or god. —**सत्थ.** न० (शास्त्र). भरत मुनि-प्रणीत नाट्य शास्त्र. Dramaturgy founded by Bharata Muni. सिरि० ५६.

भरहेसर. पुं० (भरतेश्वर) (१) संपूर्ण भारत वर्ष का राजा, चक्रवर्ती. Chakravarti. (२) चक्रवर्ती भरत. Bharata Chakravarti. कुमा० २, १७; पडि०

भरिअ. त्रि० (स्मृत) याद किया हुआ. Remembered, recollected. 'भरिअं लुढिअं' पाअ० कुमा० भवि०

भरिउल्लट्ट. त्रि० (भृतोल्लुठित) भर कर खाली किया हुआ. Emptied. दे० ७, ८१; पाअ०

भरिली. स्त्री० (भरिली) जन्तु-विशेष. An insect having four senses. राज०

भरुअच्छ. पुं० (भृगुकच्छ) गुजरात का एक प्रसिद्ध शहर. A well-known city of Gujarata. काल० पडि०

भलाविअ. त्रि० (भालित) सौंपा हुआ, सम्हालने के लिये दिया हुआ. Entrusted. आ० १६.

भल्ल-भल्लय. त्रि० (भद्र) भला, उत्तम, श्रेष्ठ. Excellent. कुमा० हे० ४, ३५१; भवि०; —त्तण-प्पण. न० (त्व) भलमनसी, भलाई. Goodness. कुमा०

भल्लिम. पुं० स्त्री० (भद्रत्व) भलाई, भद्रता. Kindness, gentleness. सुपा० १२३; कुप्र० १०८.

भल्ली. स्त्री० (भल्ली) भाला, बर्छी, अस्त्र-विशेष. A kind of spear, dagger. सुर० २, २८; कुप्र० २७४; सुपा० ५३०.

भव. पुं० (भव) संसार का कारण. Cause birth. सम्म० १; (२) महादेव, शिव. An epithet of Shiva. पाअ०; (३) उत्पन्न. Produced. सुपा० ५८४; (४) न० देव-विमान विशेष. A kind of celestial aerial car or ship. —अभिणं (नं) दि. त्रि० (अभिनन्दिन्) संसार को पसंद करने वाला, संसार को अच्छा मानने वाला. Worldly man. राज० संबोध ८, ५३; —ओवग्गाहि. न० (ओपग्राहिन्) कर्म-विशेष. A particular action. धर्मसं० १२६१; —जिण. त्रि० (जिन) रागादि को जीतने वाला. A master of tunes or sounds. 'सासणं जिणाणं भवजिणाणं' सम्म० १; —त्थकेवलि. त्रि० (स्थकेवलिन्) जीवन्मुक्त. Liberated from life. सम्म० ८६.

भवण. न० (भवन) (१) उत्पत्ति, जन्म. Production, birth. धर्मसं० १७२; (२) सत्ता. Power. विशे० ६६.

भवभूइ. पुं० (भवभूति) संस्कृत का एक प्रसिद्ध कवि. Name of a celebrated poet. गउड०

भवाणी. स्त्री० (भवानी) शिव-पत्नी, पार्वती. Name of Parvati, wife of Shiva. पाअ० समु० १५७; —कंत. पुं० (कान्त) महादेव. An epithet of Shiva. पिंग०

भवारिस. त्रि० (भवादृश) तुम्हारे जैसा, आपके तुल्य. Like you, like your honour. हे० १, १४२; चंड० सुपा० २७६.

भवि. पुं० (भविन्) भव्य-जीव, मुक्ति-गामी-प्राणी. A soul fit to be liberated. भवि०

भविअ. त्रि० (भव्य) (१) सुन्दर. Beautiful, handsome. कुमा०; (२) श्रेष्ठ, उत्तम. Best, excellent. संबोध० १.

भवित्ती. स्त्री० (भवित्री) होने वाली. About to occur, future. पिंग०

भसग. पुं० (भसक) एक राजकुमार, श्रीकृष्ण के बड़े भाई जरत्कुमार का एक पौत्र. A prince, grandson of Jarat-kumar, elder brother of Shri Krishna. उव०

भसण. न० (भषण) (१) कुत्ते का शब्द. Dog's barking. आ० २७; (२) पुं० श्वान, कुत्ता. Dog. पाअ० सिरि० ६२२.

भसम. पुं० (भस्मन्) (१) ग्रह-विशेष. A particular planet. सट्ठि० ४२ टी. (२) राख, भभूत. Ashes. महा० सम्मत्त० ७६.

भस्स. पुं० (भस्मन्) (१) ग्रह विशेष. A particular planet. (२) राख. Ashes. हे० २,५१.

भस्सिअ. त्रि० (भस्मित) जलाकर राख किया हुआ, भस्म किया हुआ. Burnt to ashes. कुमा०

भा. स्त्री० (भा) दीप्ति, प्रभा, कान्ति, तेज. Splender, lustre. कुमा०

भाअ. पुं० (भाग) (१) योग्य-स्थान. A suitable place. से० १३, ९; (२) भाग्य, नसीब. Fortune. सार्ध०८०;—धेअ-हेअ. पुं० न० (धेय) (१) भाग्य, नसीब. Destiny, luck. से० ११, ८५; स्वप्न० ५१; हम्मीर० १४; अभि० १९७; (२) कर, राजदेय. Tax, tribute. (३) दायाद, भागीदार. Partner. प्राकृ० ८८; नाट-चेत० ६०.

भाइअ. त्रि० (भाजित) (१) विभक्त किया हुआ, बांटा हुआ. Divided, Shared. पिंड० २०८; (२) खण्डित. Broken. पंच० २, १०.

भाइअ. त्रि० (भीत) (१) डरा हुआ. Feared, frightened. (२) न० डर, भय. Fear, terror. हे० ४, ५३.

भाइर. त्रि० (भीरु) डरपोक. Timid, coward. दे० ६, १०४.

भाइहंड. न० (भ्रातृभाण्ड) भाई, बहिन आदि स्वजन. A blood relation. e. g. a brother, sister etc. कुम० १५६.

भाईरही. स्त्री० (भागीरथी) गंगा नदी. The Ganges. गउड० हे०४, ३४७; नाट-विक्र० २८.

भाउरायण. पुं० (भागुरायण) व्यक्ति वाचक नाम. A proper noun. मुद्रा० १२३.

भाग. पुं० (भाग) (१) अचिन्त्य शक्ति, प्रभाव, माहात्म्य. Dignity. 'भागो चिंता रुती स महाभागो' विशे० १०५८; (२) भाग्य, नसीब. Fortune, fate. सिरि० ८२३; (३) प्रकार, भङ्गी. A kind, a sort. राज०

भागवय. त्रि० (भागवत) (१) भगवान् से संबन्ध रखने वाला. Meditator. (२) भगवान् का भक्त. Devotee to God. धर्मसं० ३१२.

भागि. त्रि० (भागिन्) (१) भजने वाला, सेवन करने वाला. Worshipper, meditator. उव० सुपा० ५४७; (२) भागीदार, अंश-ग्राही. Partner. प्राभा०

भाडिय. त्रि० (भाटकित) भाड़े पर लिया हुआ. Hired. 'भाडिय वियडं' सुर० १३, ३५.

भाणिअ. त्रि० (भाणित) (१) पढाया हुआ, पाठित. The taught. 'नाणासत्थाइं भाणिआ' रयण० ६८; (२) कहलाया हुआ. Sent a message, Intimated. 'भज्जाष्ट भाणिओ मंती' सुपा० ५८७.

भाणु. पुं०(भानु) (१) सूर्य, रवि. Sun. पउम०४९, ३९; पुप्फ० १६४; सिरि० ३२; (२) किरण. A ray of light. (३) प्रासा० एक इन्द्राणी, शक्र की अग्रमहिषी. A wife of King Indra. पउम० १०२; १५९.

भाणुकण्ण. पुं० (भानुकर्ण) रावण का एक अनुज. A youngstor of King Ravana. पउम० ७, ९७.

भाणुमई. स्त्री० (भानुमती) रावणकी एक पत्नी. A queen of Ravana. पउम०७४, १०.

भाणुमालिणी. स्त्री०(भानुमालिनी) विद्या-विशेष. Magical science. पउम० ७, १३९.

भाणुवेग. पुं० (भानुवेग) एक विद्याधर का नाम. Name of a Vidyadhar. महा० सण०

भाणुसिरि. स्त्री० (भानुश्री) राजा बलमित्र की बहिन. A sister of Balamitra. काल०

भामण. न० (भ्रमण) घुमाना, फिराना. Turning round. सम्मत्त० १७४.

भामर. न० (भ्रामर) (१) मधु विशेष, भ्रमरी का बनाया हुआ मधु. Honey made by bees. प्रव० ४; (२) पुं० दोधक छन्द का एक भेद. A principle of Dodhaka metre. पिंग०

भामरी. स्त्री० (भ्रामरी) प्रदक्षिणा. Circumambulation from left to right. कप्पू० भवि०

भामिणी. स्त्री० (भागिनी) भाग्यवाली. A fortunate woman. हे०१,१६०; कुमा०

भामिणी. स्त्री० (भामिनी) (१) कोप-शीला स्त्री० A passionate or excited woman. (२) स्त्री, महिला. Woman, lady. श्रा० १२; सुर० १, ७६; सुपा०४७५; सम्मत्त, १६३.

भायण. पुं० न० (भाजन) (१) आधार. Vessel, pot. (२) योग्य. Fit or deserving person. हे० १, ३३; २६७; सुपा० ५६७; कुमा०

भायणंग. पुं० (भाजनाङ्ग) कल्प वृक्ष की एक जाति, पात्र देने वाला कल्प वृक्ष. King of trees. पउम० १०२; १२०.

भार. पुं० (भार) (१) भार वाली वस्तु, बोझ वाली चीज. A heavy thing, a load. श्रा० ४०; (२) काम संपादन करने का अधिकार. Authority to work. ‘भारक्खमेवि पुत्ति’ प्रासू० २७; (३) परिमाण-विशेष. A Special measure. ‘नासइ भारं गुडस्स’ प्रासू० १५१.

भारई. स्त्री० (भारती) भाषा, वाणी, वाक्य, वचन. Sayings, speech. पाअ०

भारही. स्त्री० (भारती) सरस्वती देवी. The goddess of Learning. Sarsvati. पि० २०७.

भारिअ. त्रि० (भारित) भार वाला, भारी. Heavy. उप० पृ० १३४; (२) जिस पर भार लादा गया हो वह, भार युक्त किया गया. Loaded. सुख० २, १५.

भारिल्ल. त्रि० (भारवत्) भारी, बोझ वाला. Heavy. धर्मवि० १३७.

भाव. पुं० (भाव) महान् वादी, समर्थ विद्वान्. A learned or venerable man. दस० १, १ टी.

भाव. पुं० (भाव) जन्म, उत्पत्ति. Birth. ‘पिंडो कज्जं पइसमयभापाउ’ विशे० ७१; (२) परामर्थ, वास्तविक सत्य. Reality. विशे० ४६. (३) भवन, सत्ता. Being, existing. विशे० ६०, गउड० ६७८; (४) ज्ञान, उपयोग. Knowledge. आया० चू० १; विशे० ५०. —आसव. पुं० (आस्रव) वह आत्म परिणाम जिससे कर्म का आगमन हो. That which results in the change of a man’s actions. द्रव्य० २६.—संजय. पुं० (संयत) सच्चा साधु. A real saint. उप० ७३२;

भावअ. त्रि० (भावक) होने वाला. To be future. प्राकृ० ७०.

भावग. त्रि० (भावक) वासक पदार्थ, गुणाधायक वस्तु. Fumigating, perfuming. आया० चू० ३.

भावड. पुं०(भावड) स्वनाम ख्यात एक वणिक्. Name of a Bania. पउम० ५, ८२.

भाविअ. त्रि० (भावित) शुद्ध, निर्दोष. Pure, innocent. वृह० १.

भाविल्ल. त्रि० (भाववत्) भाव-युक्त. Sentimental. भावणाइं भविल्लो’. संबोध० २४.

भासण. न० (भाषण) कथन, प्रतिपादन. Speaking, oration. महा०

भासय. त्रि० (भासक) प्रकाशक. Enlightening, illuminating. विशे० ११०४.

भासा. स्त्री० (भास्) प्रकाश, आलोक, दीप्ति. Light, lustre. पाअ०

भासिअ. त्रि० (भासित) प्रकाश वाला, प्रकाश

युक्त. Shining. निसी० चू० १३.

भासिर. त्रि० (भाषितृ) वक्ता. Speaker. सुपा० ५३८; सण०

भासिर. त्रि० (भास्वर) दीप्त, देदीप्यमान. Shining, radiant, brilliant. कुमा०

भासीकय. त्रि० (भस्मीकृत) जला कर राख किया हुआ. Burnt to ashes. उप० ६८६ टी.

भासुर. त्रि० (भासुर) घोर, भीषण, भयंकर. Terrible. पाअ० (२) पुं० छन्द विशेष. A particular metre. अजि० ३०.

भासुरिअ. त्रि० (भासुरित) देदीप्यमान किया हुआ. Brightened. अजि० २३.

भिउ. पुं० (भृगु) (१) स्वनाम ख्यात ऋषि विशेष. Sage. (२) पर्वत-सानु. Summit of a mountain. (३) शुक्र-ग्रह An epithet of Sukra (४) महादेव, शिव. Mahadeo, one of the gods of the Hindus. (५) जमदग्नि. Name of the sage Jamadagni. (६) ऊंचा प्रदेश. A chiff, a precipice. (७) भृगु का वंशज. A descendant of Bhrigu. (८) रेखा, राजि. Line. हे० १, १२८; पड्०

भिउकच्छ. न० (भृगुकच्छ) नगर विशेष, भड़ौच. Broach, a city. राज०

भिंग. पुं० (भृङ्ग) (१) छन्द विशेष. A particular metre. पिंग० (२) जार, उपपति. Paramour. (३) भांगरे का पेड़. A kind of tree. (४) पात्र-विशेष, झारी. A golden vase or jar. हे० १, १२८.

भिंदण. न० (भेदन) खण्डन, विच्छेद. Breaking, rending. सुर० १६, ५६.

भिंदणया. स्त्री० (भेदना) खण्डन, विच्छेद. Breaking, to split. सुर० १, ७२.

भिंभी. स्त्री० (भिम्भी) वाद्य-विशेष, ढक्का. A kind of musical instrument. ठा० ६ टी.

भिक्ख. न० (भैक्ष) (१) भिक्षा, भीख. Begging, asking for, mendicancy. (२) भिक्षा समूह. Any thing got by begging. ओघ० भा० २१६; २१७. —**जीविअ.** त्रि० (जीविक) भीख से निर्वाह करनेवाला, भिखमंगा. Living on alms. प्राकृ० ६; पि० ८४.

भिक्खण. न० (भिक्षण) भीख मांगना, याचना. Begging, mendicancy. धर्मसं० १०००.

भिच्चभाव. पुं० (भृत्यभाव) नौकरी Service, सुर० ४, १५६.

भिज्झा. स्त्री० (अभिध्या) गृद्धि, लोभ. Greed. कस०

भित्तु. त्रि० (भेत्तृ) भेदन करने वाला. One who breaks or rends. प्रव० २,

भिन्न. त्रि० (भिन्न) (१) परित्यक्त, उज्झित. Abandoned. 'जीवजढं भावओ भिन्न' बृह० १; आव० ४; —**कहा.** स्त्री० (कथा) मैथुन-संबन्धी बात, रहस्यालाप. Talking relating to coition. ओघ० ६६; —**मास.** पुं०(मास) पच्चीस दिन का महीना. A month of twenty-five days. जीत०

भिप्फ. पुं० (भीष्म) (१) स्वनाम ख्यात एक कुरुवंशीय क्षत्रिय, गांगेय, भीष्म पितामह. Name of shantanu's son through Ganga. (२) साहित्य-प्रसिद्ध रस विशेष, भयानक रस. The sentiment of terror (in rhetoric). (३) त्रि० भयजनक, भयंकर. Terrible, frightful. हे० २, ५४; प्राकृ० ६५ कुमा०.

भिब्भल. त्रि० (विह्वल) व्याकुल. Perturbed, uncomfortable. हे० २, ५८; ६०; प्राकृ २४; कुमा० वज्जा० १५६.

भिल्लमाल. पुं० (भिल्लमाल) स्वनाम ख्यात एक प्रसिद्ध क्षत्रिय-वंश. A well known Kshatriya lineage, dynasty. विवे० ११४.

भिल्लायई. स्त्री० (भल्लातकी) भिलावों का पेड़. A kind of tree. उप० १०३१ टी.

भिल्लिअ. त्रि०(भिलित) खण्डित, तोड़ा हुआ. Broken, shattered. 'पायारो भील्लिओ जेणं' उप०

भिस. न० (भृश) अत्यन्त, अतिशय. Much, excess. पिंड० ५८३; उप० ३२० टी; सत्त० ६१; भवि०

भिसअ. पुं० (भिषग) (१) वैद्य, चिकित्सक. Physician, doctor. हे० १, १८; कुमा० (२) भगवान् मल्लिनाथ का प्रथम गणधर. The first Ganadhara of Lord Mallinatha. प्रव० ८.

भिसिणी. स्त्री० (विसिनी) कमलिनी, पद्मिनी. The lotus plant. हे० १, २३८; कुमा० गा० ३०८; काप्र० ३१; महा० पाअ०

भीइ. स्त्री० (भीति) डर, भय. Fear, dread. सुर० २, २३७; सिरि० ८३६; प्रासू० २४.

भीइअ. त्रि०(भीत) डरा हुआ. Frightened, alarmed. उप० ६४०.

भीइर. त्रि० (भेतृ) डरने वाला. Coward. वसु०

भीम. पुं० (भीम) (१) एक पाण्डव, भीमसेन. Name of the second Pandava prince. गा० ४४३; (२) राक्षस वंश का एक राजा, एक लंका पति. A king of the demons family. पउम० ५, २६३; (३) सगर चक्रवर्ती का एक पुत्र. A son of Sagar Chakravarti. पउम० ५, १७५; (४) दमयंती का पिता. Father of Damayanti. कुप्र० ४८. (५) गुजरात का चालुक्य वंशीय एक राजा भीमदेव Bhimadeo, a Chalukya King of Gujarata. कुप्र० ४.

भीमकुमार. पुं० (भीमकुमार) एक राजकुमार. Prince. धम्म०

भीमप्पभ. पुं० (भीमप्रभ) राक्षस वंश का एक राजा, एक लंकापति. A king of Ceylon. पउम० ५, २५६.

भीमावलि. पुं० (भीमावलि) अंगविद्या का जानकार पहला रुद्र पुरुष. The first Rudra, knowing the science of foretelling good or evil by the movements of limbs. विचार० ४७३.

भुअइंद. पुं० (भुजगेन्द्र) श्रेष्ठ सर्प. The best snake. गउड०;(२) शेष नाग, वासुकि. The lord of snakes. अच्चु० २७.

भुअंग. पुं० (भुजंग) (१) विट, रंडीबाज, वेश्या-गामी. Gallants. कुमा० वज्जा० ११६; (२) जार, उपपति. Paramour. (३) द्यूतकार, जुआरी. कप्पू० Gambler. उप० पृ० २५२; (४) चोर, तस्कर. Thief. स०४३०; (५) बदमाश, ठग. Rogue. स० ५२४; —**कित्ति.** २४०; (कीर्ति) कंचुक. A bodice, a jacket. गा० ६४०. —**प्पआय.** न० (प्रयात) (१) सर्प की गति. Creaping of a snake. (२) छन्द विशेष. A particular metre. भवि० —**राअ.** पुं० (राज) शेषनाग. The lord of snakes. The name of a ruling dynasty in ancient India. त्रि०८२.

भुअंगम. पुं० (भुजंगम) (१) सर्प, सांप. A snake. गउड० १७८; पिंग० (२) स्वनाम ख्यात एक चोर. A renowned thief. महा०

भुअंगिणी-भुअंगी. स्त्री० (भुजंगी) (१) विद्या

विशेष. Magical science. पउम० ७, १४०; (२) नागिन. A female serpent. सुपा० १८१; भत्त० ११७.

भुअग. पुं० (भुजग) (१) रंडीबाज, दुराचारी. A debautch. कुप्र० ३०६; (२) भोगी, विलासी. Amorous, passionate. नाया० १, १, टी; —**परिरिंगिअ.** न० (परिरिङ्गित) छन्द-विशेष. A particular metre. अजि० १६.

भुअग. त्रि० (भोजक) पूजक, सेवा कारक. Attendant at meals. भोजन के समय पर सेवा कारक. नाया० १, १ टी.

भुअगवर. पुं० (भुजगवर) द्वीप विशेष. An island. राज०

भुआल. त्रि० (भुजवत्) बलवान् हाथ वाला. Strong armed. सिरि० ७६६.

भुइ. स्त्री० (भूति) (१) भरण, पोषण. Nourishment, maintenance. (२) वेतन. Wages, pay. (३) मूल्य. Price, worth, cost. हे० १, १३१; पड्०

भुंजग. त्रि० (भोजक) भोजन करने वाला. One who eats. पिंड० १२३.

भुंजावय. त्रि० (भोजक) भोजन कराने वाला. One who feeds. स० २५१.

भुंजाविअ. त्रि० (भोजित) जिसको भोजन कराया गया हो. One who has fed. धर्मवि० ३८; कुप्र० १६८.

भुक्किअ. न० (बुक्कित) श्वान का शब्द, Barking. पाअ० पि० २०६.

भुक्किर. त्रि० (बुक्कितृ) भूँकने वाला. One who barks, barking. कुमा०

भुग्ग. त्रि० (भुग्न) दग्ध, जला हुआ. Burnt. उप० ७६८ टी; (२) भूना हुआ. Roasted. कुप्र० ४३२.

भुज्ज. पुं० (भूर्ज) (१) वृक्ष-विशेष. भोजपत्र. The birch-tree. (२) न० वृक्ष-विशेष की छाल. The bark of that tree. कप्पू० उप० पृ० १२७; सुपा० २७०.

भुज्ज. त्रि० (भूयस्) प्रभूत, अनल्प. More important, urgent. पि० ४१४.

भुण. पुं० (भ्रूण) (१) स्त्री का गर्भ. An embryo, a fœtus. (२) बालक, शिशु. Child, boy. संक्षि० १७.

भुत्तवंत. त्रि० (भुक्तवत्) जिसने भोजन किया हो. One who has eaten. पि० ३६७.

भुत्ति. स्त्री० (भुक्ति) (१) भोजन. Food. अच्चु० १७; अज्झ० ८२; (२) भोग. Enjoyment. सुपा० १०८; (३) आजीविका के लिये दिया गया गांव, क्षेत्र आदि गिरास. (In law) Possession, fruition. उप० २११ टी; कुप्र० १६६; —**वाल.** पुं० (पाल) गिरासदार. A land-holder. धर्मवि० १५४.

भुत्तु. त्रि० (भोक्तृ) भोगने वाला. One who enjoys. आ० ६; संबोध० ३५.

भुल्लविअ. त्रि० (भ्रंशित) भ्रष्ट किया हुआ. Polluted. कुमा०

भुल्लिर. त्रि० (भ्रंशिन्) भूलने वाला. Forgetful. सुपा० १२३.

भुवण. न० (भुवन) (१) जीव, प्राणी. Soul, creature. कुमा० (२) आकाश. Sky. प्रासू० १००; —**क्खोहणी.** स्त्री० (क्षोभनी) विद्या-विशेष. Magical science. सुपा० १७४; —**बंधु** पुं० (बन्धु) (१) जगत् का बन्धु. Comrade. (२) जिनदेव. An evil spirit. उप० २११ टी.

भुवणसोह. पुं० (भुवनशोभ) सातवें बलदेव के दीक्षक एक जैन मुनि. A Jaina saint initiated by seventh Baladeo. पउम० २०, २०५.

भुवणालंकार. पुं० (भुवनालङ्कार) रावण का

एक पट्ट-हस्ती. A crowned elephant of Ravana. पउम० ८२, १११.

भुवणा. स्त्री० (भुवना) विद्या-विशेष. Magical science. पउम० ७, १४०.

भू. स्त्री०(भ्रू) भौं, आंख के ऊपर की रोम-राजि. Eyebrow. सुपा० ५७६; श्रा० १४; सुपा० २२६; कुमा०

भूअ. त्रि० (भूत) (१) वास्तविक, यथार्थ, सत्य. Real, true. 'भूअत्थेहिं चिअ' गउड० सम्मत्त० १३६; (२) उपमा. Comparison or a similly. (३) तादर्थ, तादर्थ-भाव, श्रावक० १२४; —**वडिंसा.** स्त्री० (अवतंसा) (१) एक इन्द्राणी. Wife of Indra. जीव० ३. (२) एक राजधानी. Capital. दीव०

भूअदिन्न पुं० (भूतदिन्न) (१) एक जैन आचार्य. A Jain Acharya. एक चाण्डाल नायक. A leader of the outcasts. महा०

भूआर. पुं० (भूदार) शूकर, सूअर. Hog. किरात० ६.

भूइंद. पुं० (भूतेन्द्र) भूतों का इन्द्र. The lord of ghosts पि० १६०.

भूइट्ठा. स्त्री०(भूतेष्टा) चतुर्दशी तिथि. The fourteenth day of a lunar fortnight. प्राकृ०

भूओ. अ० (भूयस्) फिर से, पुनः. Again. पउम० ६८, २८; पंच० २, १८; (२) बारंबार, फिर फिर. Repeatedly. उप ६५१. —**गार.** पुं० (कार) कर्म बंध का एक प्रकार, थोड़ी कर्म-प्रकृति के बन्ध के बाद होने वाला अधिक प्रकृति बन्ध. Bond of action. पंच० ५, १२.

भूच्छत्त. पुं० न० (भूच्छत्र) वनस्पति-विशेष. A kind of a vegetable दे० १, ६४.

भूतणय. पुं० न० (भूतृणक) वनस्पति-विशेष. A kind of a vegetable. राज०

भूमि. स्त्री० (भूमि) माल, मंजिल, तला. A story, the floor of a house. 'सत्त-भूमियं पासायभवणं' महा०;—**गोयरिय.** त्रि० (गोचरिक) स्थल चर मनुष्य आदि. Land-trotter. पउम० ५६, ५२.

भूमिच्छत्त. न० (भूमिच्छत्र) वनस्पति विशेष. A species of vegetable. दे०

भूमिफोड. पुं० (भूमिस्फोट) वनस्पति-विशेष. A species of vegetable जी० ६.

भूमिफोडी. स्त्री० (भूमिस्फोटी) एक जाति का जहरीला जन्तु. A poisonous insect. 'गुज्झम्मि भूमिफोडिए' सुपा० ६२०.

भूमिसुअ. पुं० (भूमिसुत मंगल ग्रह. The planet mars. मृच्छ० १४६.

भूमिआ. स्त्री० (भूमिका) नाटक में पात्र का वेशान्तर ग्रहण. Theatrical dress, an actor's costume. कप्पू०

भूमिंद. पुं० (भूमीन्द्र) राजा, नरपति. King, sovereign. सम्मत्त० २१७.

भूमीतुडयकूड. न० (भूमीतुडयकूट) एक विद्याधर नगर. A Vidyadhar city. इक०

भूमीस. पुं० (भूमीश) राजा. Ruler, sovereign. श्रा० १२.

भूरि. त्रि० (भूरि) (१) प्रचुर, अत्यन्त, प्रभूत. Abundant, numerous, copious. गउड० कुमा० सुर० १, २४८; २, ११४; (२) स्वर्ण, सोना. Gold. (३) धन, दौलत. Wealth, riches. सार्ध० ८४.

भूरिस्सव. पुं० (भूरिश्रवस्) एक चन्द्रवंशीय राजा. A king of the lunar race. नाट-वेणी० ३७.

भेइल्ल. त्रि० (भेदवत्) भेद वाला. Having divisions. संबोध० २२; पंच० ४, १.

भेग. पुं० (भेक) मेंढक. Frog. दे० ४, ६ धर्मसं ७५५०.

भेरंड. पुं० (भेरण्ड) देश विशेष. Country. राज०

भेरवाणंद. पुं० (भैरवानन्द) एक योगी का नाम. An ascetic's name. कप्पू०

भेरुंड. पुं० (भेरुण्ड) भारुंड पक्षी, दो मुंह और एक शरीर वाला पक्षि विशेष. A species of the birds having two heads on a single body. दे० ६, ५०.

भेलविय. त्रि० (भेलित) मिश्रित, युक्त. Mixed. वसु०

भेसाविअ-भेसिय. त्रि०(भीषित) डराया हुआ. Frightened, terrified. पउम० ४६, ५३; से० ७, ४५; सुर० २, ११०; श्रावक० ६३ टी.

भोअ. पुं० (भोज) उज्जयिनी नगरी का एक प्रसिद्ध राजा. A famous king of Ujjain (Malwa). रंभा०

भोअ. त्रि० (भौत) भस्म से उपलिप्त. Smeared the body with ashes. धर्मसं० ४१.

भोअण. न० (भोजन) लगातार सत्रह दिनों का उपवास. Seventeen fasts at a stretch. संबोध० ५८; —रुक्ख. पुं० (वृक्ष) भोजन देने वाली एक कल्पवृक्ष-जाति. A species of the cosomic trees. पउम० १०२; ११६.

भोइअ. त्रि० (भोजित) जिसको भोजन कराया गया हो. One who has been fed. सुर० १, २१४.

भोइया-भोई. स्त्री० (भोग्या) (१) स्त्री, भार्या, पत्नी, स्त्री. Wife. बृह० १; पिंड० ३६८. (२) वेश्या. Harlot, courtezan. वव० ७.

भोग. पुं० (भोग) (१) भोजन, आहार. Food. पंचा० ५, ४; उप० २०७; (२) सर्प की फणा The (expanded) hood of a snake सुपा० (३) सर्प का शरीर. Body of a serpent. दे० ६, ८६.

भोगपुर. न० (भोगपुर) नगर विशेष, City. आवम०

भोगा. स्त्री० (भोगा) देवी-विशेष. Goddess. इक०

भोगि. पुं० (भोगिन्) सर्प, साँप. Serpent. सुपा० ३६६; कुप्र० २६८.

भोट्टंत. पुं० (भोटान्त) (१) देश विशेष, नैपाल के समीप का एक भारतीय देश. Country. (२) भू. त्रि० भोटान का रहने वाला. An inhabitant of that country. पिंग०

भोम. पुं० (भौम) मंगल-ग्रह. The planet of mars. पाअ०

भोलग. पुं०(भोलक) यक्ष-विशेष. A demigod. 'भोलग नामा जक्खो' धर्मसं० १४१.

म

म. पुं० (म) ओष्ठ स्थानीय व्यञ्जन वर्ण विशेष. A particular palatal consonant. प्राप्र०

म. अ० (मा) मत, नहीं. An article of prohibition. हे० ४, ४१८; कुमा० पि० ६४; ११४, भवि०

मइंद. पुं० (मैन्द) राम का एक सैनिक, वानर विशेष. Name of a warrior of Rama. से० ४, ७; १३, ८३.

मइत्तो. अ० (मत्तः) मुझ से. To me. प्राप्र०

मइमोहणी. स्त्री० (मतिमोहनी) सुरा, मदिरा, दारू. Liquor, wine. दे० ६, ११३; षड्०

मइरेय. न० (मैरेय) सुरा, मदिरा. Liquor, wine. पाअ०

मइलण. न० (मलिनन) मलिन करना. Defile. गउड०

मइलणा. स्त्री० (मलिनता) मलिनता, मालिन्य. Dirtiness. सुर० ६, १२०; स० ६४.

मई. स्त्री० (मृगी) हरिणी, स्त्री हरिण. A female-deer. गा० २८७; से० ६, ८०; दे० ३, ४६; कुम्र० १०.

मईश्र. त्रि० (मदीय) मेरा, अपना. Mine. षड्० कुमा० स० ४७७; महा०

मउइश्र. त्रि० (मृदुकित) जो कोमल बना हो. Delicate. गउड०

मउर. पुं० न० (मुकुर) (१) बाल-पुष्प, फूल की कली. Bud. कुमा०; (२) दर्पण, आईना, Mirror, looking-glass. (३) कुलाल-दण्ड. The handle of a potter's wheel. (४) बकुल का पेड़. A kind of tree. (५) मल्लिका-वृत्त. A tree called Mallika. (६) कोल-वृत्त. The Koli tree. (७) ग्रन्थि पर्ण वृत्त, चोरक. A tree named Choraka. हे० १, १०७; प्राकृ० ७.

मउल. पुं० न० (मुकुल) (१) देह, शरीर. Body. (२) आत्मा. Soul. हे० १, १०७; प्राप्र०

मउलण. न० (मुकुलन) संकोच. Contraction. 'मउलणं लोश्रणाणं' हे० २, १८४; विशे० ११०६; गउड०

मउलाइश्र. त्रि० (मुकुलित) संकुचाया हुआ; संकोचित. Contracted. वज्जा० १२६.

मउलि. पुं० स्त्री० (मौलि) (१) मस्तक, सिर. Head. कुप्र० ३८६; कुमा० अजि० २२; अचु०३४; (२) चूड़ा, चोटी. Tuft or lock of hair. (३) संयतकेश. Braided hair. (४) पुं० अशोक वृत्त. A particular tree called Asoka. (५) स्त्री० भूमि, पृथिवी. Earth. हे० १, १६२; प्राकृ० १०.

मउलिश्र. त्रि० (मुकुलित) (१) संकुचित. Contracted, abridged. सुर० ३, ४५; गा० ३२३; से० १, ६५; (२) एकत्र स्थित. Gathered. कुमा०

मऊरमाल. नं० (मयूरमाल) एक नगर. Name of a city. पउम० २७, ६.

मऊरा. स्त्री० (मयूरा) एक रानी, महा पद्मचक्रवर्ती की माता. Queen, mother of Mahapadma Chakravarti. पउम० २०, १४३.

मऊह. पुं (मयूख) (१) कान्ति, तेज. Lustre, brightness. (२) शिखा. Flame. (३) शोभा. Beauty. हे० १, १७१; प्राप्र०; (४) रात्तस वंश के एक राजा का नाम, एक लंकापति. Name of a king of Demon family. पउम० ५, २६५.

मएजारिस. त्रि० (मादृश) मेरे जैसा, मेरे तुल्य. Resembling ones own self. 'मएजारिसाणं पुरिसाहमाणं' स० ३३.

मंकिश्र. न० (मङ्कित) कूद कर जाना. Jump up, leap up. दे० ८, १५.

मंखण. नं० (म्रत्तण) (१) मक्खन. Butter. उप० ६४८ टी; (२) अभ्यंग, मालिश. Masage, smearing. सुर० १२, ८.

मंग. पुं० (मङ्ग) रञ्जन द्रव्य विशेष, रंगने के काम में आनेवाला एक द्रव्य. A substance used in colouring. सिरि० १०५७.

मंगल. पुं० (मङ्गल) (१) ग्रह विशेष, अंगारक ग्रह. Mars. इक०; (२) इष्टार्थ सिद्धि, वाञ्छित प्राप्ति. Accomplishment of desired object. कप्प०; (३) तप विशेष, आयंबिल. A kind of religious austerity. संबोध० ५८; (४) लगातार आठ दिनों का उपवास. Eight fasts at a time. संबोध० ५८. —ज्झय. पुं० (ध्वज) मांगलिक ध्वज. An auspicious flag. —तूर. नं०(तूर्य) मंगल-वाद्य. A musical instrument, such as a trumpet, drum etc. played on festive or auspicious occasions. महा०.

—**पाढय.** पुं॰ (पाठक) मागध, चारण. Minstrel, bard. पाअ॰; —**पाढिया.** स्त्री॰ (पाठिका) वीणा विशेष, देवता के आगे सुबह और सन्ध्या में बजाई जाने वाली वीणा. A flute played before the gods in the morning and evening. राज॰

मंगलालया. स्त्री॰ (मङ्गलालया) एक नगरी का नाम. Name of a city. आया॰ चू॰ १.

मंगलिअ-मंगलीअ. त्रि॰ (मांगलिक) मंगलजनक. Auspicious. उत्तर॰ ९०; अच्चु॰ ३६; सुपा॰ ७८.

मंगु पुं॰ (मंगु) एक सुप्रसिद्ध जैन आचार्य, आर्यमंगु. A celebrated Jaina Acharya. ती॰ ७; आत्म॰ २३.

मंची. स्त्री॰ (मञ्चा) खटिया, खाट. A bedstead, sofa-set. "ता आरुह मंचीए" सुर॰ १०, १६८; १६९.

मंजर पुं॰ (मार्जार) मंजार, नर बिल्ली, बिलाव. Cat. हे॰ २, १३२; कुमा॰

मंजरिअ. त्रि॰ (मञ्जरित) मञ्जरी-युक्त. Furnished with or possessing clusters of blossoms. 'मंजरिओ चूयनिकरो' स॰ ७१९.

मंजरीगुंडी. स्त्री॰ (मञ्जरीगुण्डी) वल्ली-विशेष. A kind of creeper. 'तोमरिगुंडी य मंजरीगुंडी' पाअ॰

मंजिट्ठ. त्रि॰ (माञ्जिष्ट) मजीठ रंग वाला. Red. कप्पू॰

मंजीर. नं॰ (मञ्जीर) (१) नूपुर. Anklet, an ornament for the foot. 'हंसयं नेउरं च मंजीरं' पाअ॰ स॰ ७०४; सुपा॰ ६१; (२) छन्द विशेष. A particular metre. पिंग॰

मंडग. त्रि॰ (मण्डक) विभूषक, शोभा बढ़ाने वाला. Adorning, decorating. कप्प॰

मंडल. नं॰ (मण्डल) (१) समूह, यूथ. Collection, multitude. कुमा॰ गउड॰ सम्मत्त॰ १९०; (२) एक प्रकार का कुष्ठ रोग. Leprosy with round spots. (३) एक प्रकार की वृत्ताकार दाद. Ring-worm. पिंड॰ ६००.

मंडल पुं॰ न॰ (मण्डल) योद्धा का युद्ध-समय का एक आसन. A particular posture of the warrior in fighting. वव॰ १. (२) पुं॰ नरकावास विशेष. A particular hell. देवेन्द्र॰ २९. —**अहिव.** पुं॰ (अधिप) मण्डलाधीश. The ruler or governor of a district or province. भवि॰

मंडलि. पुं॰ (मण्डलिन्) मण्डलाकार चलने वाली वायु. Whirl-wind. जी॰ ७.

मंडलिअ. त्रि॰ (मण्डलित) मण्डलाकार बना हुआ. Circumscribed. सुपा॰ ४; वज्जा॰ ६२; गउड॰

मंडली. स्त्री॰ (मण्डली) पंक्ति, श्रेणी, समूह. Line, circle, group. से॰ ५, ७९; गच्छ॰ २, ५६; (२) अश्व की एक प्रकार की गति. A particular pace of a horse. से॰ १३, ६९; महा॰

मंडलीपुरी. स्त्री॰ (मण्डलिपुरी) नगर विशेष. गुजरात का एक नगर, जो आज कल भी मांडल नाम से प्रसिद्ध है. A city of Gujrat called Mandal. सुपा॰ ६५९.

मंडव. पुं॰ (मण्डप) स्नानादि करने का गृह. Bathroom. कप्प॰

मंडविआ. स्त्री॰ (मण्डपिका) छोटा मण्डप. Small tent. कुमा॰

मंडुक्किया. स्त्री॰ (मण्डुकिका) स्त्री-मेंढक, भेकी, दादुरी. Frog. उप॰ १४७ टी; १३७ टी.

मंडूग-मंडूअ-मंडूक-मंडूर. पुं॰ (मण्डुक) (१) वृक्ष-विशेष, श्योनाक, सोनापाठा. A kind of tree. (२) बन्ध विशेष. A special knot. संक्षि॰ १७; 'मंडूरो' प्राप्र॰

(३) छन्द-विशेष. A kind of metre. पिंग०; —प्पुत्र्य. न० (प्लुत) (१) भेक की चाल. The leap of a frog. (२) ज्योतिष प्रसिद्ध योग विशेष, भेक की गति की तरह होने वाला योग. A particular constellation of stars in astrology.

मंडोवर. न० (मण्डोवर) एक नगर. Name of a city. ती० १५.

मंतजंभग. पुं० (मन्त्रजृम्भक) एक देव जाति. A god's family. भग० १४, ८ टी.

मंतण. न० (मन्त्रण) (१) गुप्त आलोचना, गुप्त मसलहत. Private consultations. पउम०५,९६; ८२, ४९; (२) परामर्श, सलाह. Deliberation. कुप्र० ११९; (३) जाप. Muttering prayers. चेइय० ७९३.

मंतन्नु, त्रि० (मंत्रज्ञ) मन्त्र का जानकार. Magician. सुपा० ६०३.

मंतिअ त्रि० (मन्त्रित) गुप्त रीति से आलोचित. Privately consulted. महा०

मंतिअ. त्रि० (मान्त्रिक) मंत्र का ज्ञाता. One who is conversant with charms or spells. 'मंतेण मंतियस्स' धर्मवि० ६ मन० ११.

मंतु. त्रि० (मन्तृ) (१) ज्ञाता, जानकार. Knower. (२) जीव, प्राणी. A living being, creature. विशे० ३५२५.

मंतु. पुं० न० (मन्तु) अपराध. Fault, offence, sin, 'मंतुं विलियं' पाअ०

मंथण. न० (मन्थन (१) विलोडन, बिलोने की क्रिया. Churning. गा० ११७; (२) घर्षण. Rubbing. संबोध० १; (३) पुं० न० मथनी, दही आदि मथने की लकड़ी. A churning-stick. प्राकृ० १४.

मंथणिआ. स्त्री० (मन्थनिका) (१) मथनी, महानी, दही मथने की छोटी लकड़ी. A churning-stick. राज०; (२) मथानी, दधि-कलशी, दही मथने की हँडिया. A churning vessel. दे० २, ९५.

मंथणी. स्त्री० (मन्थनी) देखो 'मंथणिआ' शब्द. Vide 'मंथणिआ'. दे० २, ५५.

मंथर. पुं० (मन्थर) मन्थन-दण्ड. A churning-stick. 'वीसाममंथरायमाणसे-लवोच्छिण्णदूरवडणाओ' गउड०

मंथरिय. त्रि० (मन्थरित) मन्थर किया हुआ. Slow down. गउड०

मंथिअ. त्रि०(मन्थित) विलोडित.Churned. दे० २, ८८; पाअ०

मंद. पुं० (मन्द) (१) ग्रह-विशेष, शनिश्चर. The planet saturn. सुर० १०, २२४; (२) नीच, खल. Wicked. 'तह य मंदस्स' प्रासू० १९; —भग्ग. त्रि० (भाग्य) बदनसीब. Unfortunate. सुपा० ३७६; महा० —भाइ. त्रि० (भागिन्) बदनसीब. Ill-fated. स० ७५६; सुपा० २२९.

मंद. न० (मान्द्य) (१) बीमारी, रोग. Sickness, indisposition. 'नय मंदेणं मरई' सुपा० २२६.

मंदक्ख. न० (मन्दाक्ष) लज्जा, शरम. Sense of shame, bashfulness. राज०

मंदर. पुं०(मन्दर)(१) वानर द्वीप का एक राजा, मरुयकुमार का पुत्र. A king of monkey island. पउम० ६, ६७. (२) छन्द का एक भेद. A kind of metre. पिंग०; (३) मन्दर पर्वत का अधिष्ठायक देव. A presiding god of the mount Mandar.

मंदरपुर. न० (मन्दरपुर) नगर विशेष. Name of a city. इक०

मंदा. स्त्री० (मन्दा) मन्द-स्त्री. An inactive woman. वज्जा० १०६.

मंदाइणी. स्त्री० (मन्दाकिनी) (१) गंगा नदी, भागीरथी. The river Ganges. पउम०

१०, ४०; पाश्र०; (२) रामचन्द्र के पुत्र लव की स्त्री का नाम. Name of a wife of Lava, son of Rama Chandra. पउम० १०६, १२.

मंदुरा. स्त्री० (मन्दुरा) अश्व-शाला. Stable. सुपा० ६७.

मंदोदरी-मंदोयरी. स्त्री० (मन्दोदरी) रावण की पत्नी. Name of a wife of Ravana. से० १२, ६७; (२) एक वणिक्-पत्नी. Name of a Bania's wife. उप० ५६७ टी.

मंधाउ. पुं० (मान्धातृ) हरिवंश का एक राजा. Name of a king of the Harivansa. पउम० २२.६७.

मंसइत्त. त्रि० (मांसवत्) मांस-लोलुप. Greedy of flesh. सुख० १, १५.

मंसुल्ल. त्रि० (मांसवत्) मांस वाला. Fleshy. हे० २, १५६.

मक्कंडेअ. पुं० (मार्कण्डेय) ऋषि-विशेष. Name of an ancient sage. अभि० २४३.

मक्कड. पुं० (मर्कट) छन्द का एक भेद. A kind of metre. पिंग०

मक्कडी. स्त्री० (मर्कटी) वानरी. A female monkey. कुम्र० ३०३.

मक्खण. न० (म्रक्षण) (१) मक्खन, नवनीत. Butter. स०२५८; पभा०२२. (२) मालिश अभ्यंग. Smearing. निसी० चू० ३.

मक्खर. पुं० (मस्कर) (१) गति. Going, motion. (२) ज्ञान. Knowledge. (३) वंश, बांस. Bamboo. (४) छिद्र वाला बांस. Hollow bamboo. संचि०१५; पि०३०६.

मक्खिअ. न० (माक्षिक) मक्षिका-संचित मधु. Honey. राज०

मक्खिआ. स्त्री० (मक्षिका) मक्खी. Bee. दे० ६, १२३.

मगण. पुं० (मगण) छन्द-शास्त्र प्रसिद्ध तीन गुरु अक्षरों की संज्ञा. (In prosody) A sign of three long words. पिंग०

मगहवरच्छ. न० (मगहइराक्ष) आभरण विशेष. A kind of ornament. ओव० पृ० ४८ टी०

मगहापुर. न० (मगधापुर) नगर-विशेष. Name of a city. महा०

मग्ग. पुं० (मार्ग) अन्वेषण, खोज. Search, inquiry, investigation. विशे०१३८१

मग्गअ. त्रि० (मार्गक) मांगने वाला. Beggar. पउम० ६६, ७३.

मग्गण. पुं० (मार्गण) (१) याचक. Beggar. सुपा०२४; (२) बाण, शर. Arrow. पाश्र०

मग्गिअ. त्रि० (मार्गित) मांगा हुआ, याचित. Begged. महा०

मघवा. स्त्री० (मघवा) छठवीं नरक-भूमि. The sixth-hell. जीवस० १२.

मच्चिर. त्रि० (मदितृ) गर्व करने वाला. Arrogant, proud. कुमा०

मच्चु. पुं० (मृत्यु) (१) यम, यमराज. Yama, the god of death. पड्०; (२) रावण का एक सैनिक. A warrior of Ravana. पउम० ५६, ३१.

मच्छ. पुं० (मत्स्य) (१) देश-विशेष. Name of a country. इक० भवि०; (२) छन्द का एक भेद. A kind of metre. पिंग०

मच्छर. पु० (मत्सर) (१) कोप, क्रोध. Anger, wrath. (२) त्रि० ईर्ष्यालु, द्वेषी. Jealous, envious. (३) क्रोधी. Wrathful. (४) कृपण. Greedy, Covetous. हे० २, २१.

मज्जइत्त. त्रि० (मद्यवत्) मदिरा-लोलुप. Greedy of liquor. सुख० १, १५.'

मज्जण. न० (मार्जन) (१) साफ करना, शुद्धि. Cleansing. कप्प०; (२) त्रि० मार्जन करने वाला. One who cleanses. कुमा०

मज्जव. त्रि० (मद्यप) मद्यपान करने वाला:

Drunkard. पाअ०

मज्जविअ. (मज्जित) (१) स्नपित. Caused to bathe.(२) स्नात. Bathed.वज्जा० ६०

मज्जा. स्त्री० (मज्जा) धातु विशेष, चर्बी, हड्डी के भीतर का गूदा. The marrow of the bones, fat. सण०

मज्जाइल्ल. त्रि० (मर्यादित) मर्यादा वाला. Old, ancient, traditional. निसी० चू० ४.

मज्जाविअ. त्रि०(मज्जित) स्नपित. Caused to bathe. महा०

मज्जिअ. त्रि० (मार्जित) साफ किया हुआ. Cleansed. पउम० २०, १२७.

मज्जिआ. स्त्री० (मार्जित)रसाला, भक्ष्य-विशेष, दही, शक्कर आदि का बना हुआ और सुगन्ध से वासित एक प्रकार का खाद्य. Curds with sugar and spices. पाअ० दे० ७, २; प्रव० २५६.

मज्झ. न० (मध्य) संख्या-विशेष, अन्त्य और परार्ध्य के बीच की संख्या. Ten thousand billions. A particular number. हे० २, ६०; प्राप्र०

मज्झंदिण. न० (मध्यन्दिन) मध्याह्न. Midday, noon. दे० ६, १२४.

मज्झट्ठिअ. त्रि० (मध्यस्थित) तटस्थ, मध्यस्थ. Impartial, neutral. रयण० ४८

मज्झण्ह. न० (मध्याह्न) तप विशेष, पूर्वार्ध-तप. A kind of religious austerity, a midday rites or observance, संबोध० ४८.

मज्झण्हिय. त्रि० (माध्याह्निक) मध्याह्न संबन्धी. Belonging to noon. धर्मवि० १०५.

मज्झत्थ. न० (माध्यस्थ्य) तटस्थता, मध्यस्थता. Impartiality, indifference. उप० ११५; संबोध० ४५.

मज्झिमा. स्त्री० (मध्यमा) एक जैन मुनि शाखा. A branch of Jaina saints. कप्प०

मट्ठ. त्रि० (मृष्ट) (१) मसृण, चिकना. Greesy, oily. दे० ८,७; (२) न० मिर्च, मरिच. Chillies. हे० १, १२८.

मडभ. त्रि० (मडभ) कुब्ज; वामन. Pigmy, dwarf. राज०

मडमडाइअ. त्रि० (मडमडायित) ।इस तरह मारा हुआ कि जिससे मड२ की आवाज हो. To beat in a manner as to create a sound of "Madh" "Madh" while beating. उत्तर० १०२.

मडासय. पुं० (मृताश्रय) श्मशान. Cemetry. निसी० चू० ३.

मड्डिअ. त्रि० (मर्दित) जिसका मर्दन किया गया हो वह Rubbed, shampooed.हे० ३, ३६; पड्० पि० २६१.

मढी. स्त्री० (मठिका) छोटा मठ. A small monastery. सुपा७ ११२.

मणंसि. त्रि० (मनस्विन्) प्रशस्त मन वाला. Intelligent, high-sould, high minded. हे० १, २६.

मणग. पुं० (मनक) एक जैन मुनि. A Jaina saint. कप्प० धर्मवि० ३८.

मणथंभणी. स्त्री० (मनोस्तम्भनी) विद्या-विशेष, मनको स्तब्ध करनेवाली दिव्य शक्ति. A particular magical skill. पउम० ७, १३७.

मणय. पुं० (मनक) द्वितीय नरक-भूमि का तीसरा नरकावास-विशेष. The third abode of the second hell. देवेन्द्र० ६.

मणवज्ज. न० (मनोवज्र) एक विद्याधर नगर. A Vidyadhar city. इक०

मणहंस. पुं० (मनोहंस) छन्द-विशेष. A particular metre. पिंग०

मणिअ. न० (मणित) संभोग के समय का

स्त्री का अव्यक्त शब्द. An inarticulate murmuring sound uttered at cohabitation. गा० ३६२; रंभा०

मणिआर. पुं० (मणिकार) जौहरी, रत्नों का व्यापारी. Jeweller, lapidary. दे० ७, ७७; मुद्रा० ७६.

मणिचूड. पुं० (मणिचूड) एक विद्याधर नृप. A Vidyadhar king. महा०

मणिच्छिअ. त्रि० (मनईप्सित) मनोऽभीष्ट. Favourite. सुपा० ३८४.

मणिट्ठ. त्रि० (मनइष्ट) मनको प्रिय. Desired object. भवि०

मणिवंध. पुं० (मणिबन्ध) हाथ और प्रकोष्ठ के बीच का अवयव. Wrist. सण०

मणिरह. पुं० (मणिरथ) एक राजा का नाम. Name of a king. महा०

मणिव. पुं० (मणिप) (१) यक्ष. A demi-god.(२) समुद्र-नाग. Sea-snake. से०२, २३; (३) समुद्र. Sea. से० ६, ५०.

मणिवालय. पुं० (मणिपालक) समुद्र. Sea. से० २, २३.

मणिसलागा. स्त्री० (मणिशलाका) मद्य-विशेष A kind of liquor. राज०

मणिहियय. पुं० (मणिहृदय) देव-विशेष. A particular god. दीव०

मणीसा. स्त्री० (मनीषा) बुद्धि, मेधा, प्रज्ञा. Intelligence. पाअ०

मणीसि. त्रि० (मनीषिन्) बुद्धिमान्, पण्डित. Wise, learned, intelligent. कप्पू०

मणीसित. त्रि०(मनीषित)वाञ्छित. Wished for, desired. नाट-मृच्छ० ५७.

मणुअ. पुं० (मनुज) भगवान् श्रेयांसनाथ का शासन-यक्ष. A governing demi-god of Lord Shreyansanatha. संति०७.

मणुएसर. पुं० (मनुजेश्वर) राजा, नरपति. King, ruler. सुपा० २०४.

मणुस्स. त्रि० (मानुष्य) मनुष्य-सम्बन्धी. Relating to man. 'दिव्वं व मणुस्सं वा' अ.प० २१.

मणे. अ० (मन्ये) विमर्श-सूचक अव्यय. A word signifying thoughtfulness. हे०२,२०७; षड्, प्राकृ०२६; गा० १११;कुमा०

मणोभव. पुं० (मनोभव) कामदेव, कन्दर्प. Cupid, god of love सुपा० ६८; पिंग०

मणोभू. पुं०(मनोभू) कामदेव.कन्दर्प.Cupid, god of love. कप्पू०

मणोरम. पुं० (मनोरम) (१) मेरु पर्वत. The mount Meru. (२) राक्षस वंश का एक राजा, एक लंका-पति. A king of a demon family. पउम० ५, २६५; (३) उपवन विशेष. A particular garden. उप० ६८६ टी.

मणोरमा. स्त्री० (मनोरमा) चतुर्थ वासुदेव की पटरानी का नाम. Name of a queen of fourth Vasudeo.पउम० २०,१८६; (२) शक्र की अञ्जुका नामक इन्द्राणी की एक राजधानी. A capital of Anjuka wife of Indra. इक०

मणोहंस. पुं० (मनोहंस) छन्द-विशेष. A particular metre. पिंग०

मनोहर. पुं० (मनोहर) छन्द-विशेष. A kind of metre. पिंग०

मणणण. न० (मानन) मानना, आदर. Honouring, respecting. उप० १५४.

मत्त. न० (मत्त) मद, नशा. Intoxication. प्रव० १७१.

मत्तंड. पुं० (मार्तण्ड) सूर्य, रवि, Sun. सम्मत्त० १४५; सिरि० १००८.

मत्तवारण. पुं० न० (मत्तवारण) वरंडा, बरामदा, दालान. Verandha. दे०६, १२३; सुर० ३, १००; भवि०

मत्ता. स्त्री० (मात्रा) (१) अंश, भाग, हिस्सा.

Part, portion. स० ४८३; (२) समय का सूक्ष्म नाप. Moment. (३) अल्प, लेश, लव. A particle, an atom. पाअ०

मत्थयमणि. पुं० (मस्तकमणि) शिरोमणि, प्रधान, मुख्य. Minister. उप० ६४८ टी०

मद्दलिअ. त्रि० (मार्दलिक) मृदंग बजाने वाला. One who beats the drum. सुपा० २६४; ५५३.

मद्दी. स्त्री० (माद्री) (१) राजा शिशुपाल की मा का नाम. Name of the mother of king Sishupala. सूय० १, ३; १, १ टी; (२) राजा पाण्डु की एक स्त्री का नाम. Name of the second wife of Pandu. वेणी० १७१.

मन्नाविय. त्रि० (मानित) मनाया हुआ. Conciliated, induced. सुपा० १५६.

मन्नु. पुं० (मन्यु) (१) क्रोध, गुस्सा. Anger, wrath. सुपा० ६०४; (२) दैन्य, दीनता. Poverty, pitiable condition. सुर० ११, १४४; (३) अहंकार. Pride, arrogance. (४) शोक, अफसोस. Grief, sorrow. (५) यज्ञ, क्रतु. Sacrifice. हे० २, २५; ४४.

मन्नुइय. त्रि० (मन्युवत्) मन्यु युक्त, कुपित, Wrathful, indignent. सुख० ४, १.

ममच्चय. त्रि० (मदीय) मेरा. Mine. सुख० २, १५.

ममाय. त्रि० (ममक) ममत्व करने वाला, One having the sense of ownership. निसी० चू० १३.

मम्मर. पुं० (मर्मर) शुष्क पत्तों की आवाज, Rustle. गा० ३६५.

मय. पुं० (मृग) (१) पशु, जानवर. Animal. (२) हाथी की एक जाति. A kind of an elephant. (३) नक्षत्र विशेष. A particular constellation. (४) कस्तूरी. Musk. (५) मकर राशि. The sign of capricorn. (६) अन्वेषण. Investigations. (७) याचन, मांग. Begging. (८) यज्ञ विशेष. A kind of sacrifice. हे० १, १२६; —णाहि. पुं०स्त्री० (नाभि०) कस्तूरी. Musk. पाअ० सुपा० २००; गउड०—तण्हा. स्त्री० (तृष्णा) धूप में जल-भ्रान्ति. Mirage. दे० से० ६, ३५;—लंछण. पुं० (लाञ्छन) चन्द्रमा. Moon. पाअ० कुमा० सुर० १३, ५३;—लोअणा. स्त्री० (रोचना) गोरोचन, गोरोचना, पीत-वर्ण द्रव्य-विशेष. A kind of substance. अभि० १२७.

मय. न० (मत) Knowledge. अभिप्राय, आशय. Opinion. ओव० नि० १६०; सूयनि० १२०;—न्नु. त्रि० (ज्ञ) दार्शनिक. One familiar with the systems of philosophy. सुपा० ५८२.

मय. पुं० (मय) (१) उष्ट्र, ऊंट. Camel. सुख० ६, १; (२) अश्वतर, खच्चर. Mule. 'मयमहिससरहकेसरि' पउम० ६, ५६; (३) एक विद्याधर नरेश. A Vidyadhar king. पउम० ८, १;—हर. पुं० (धर) ऊंट वाला. Owner of a camel. सुख० ६, १.

मय. पुं० न० (मद) (१) हाथी के गण्ड-स्थल से बहने वाला पदार्थ. The jews that flows from an elephant's temples when in rut, spirituous liquor. (२) आमोद, हर्ष. Rapture, excessive delight. (३) कस्तूरी. Musk. (४) मत्तता, नशा. Intoxication. (५) नद, बड़ी नदी. A great river. (६) वीर्य, शुक्र. Semen virile. प्राप्र०—करि. पुं० (करिन्) मद वाला हाथी. An elephant in rut. महा० —गल. त्रि० (कल) मद से उत्कट, नशे में

चूर. Mad with passions, or dead drunk. पिंग०; (२) पुं० हाथी. An elephant in rut. सुपा० ९०; हे० १, १८२; पाअ० ६, १२५; (३) छन्द-विशेष. A particular metre. पिंग०

मयंग. पुं० (मृदंग) वाद्य-विशेष. Musical instrument. प्राकृ० ८.

मयगय. पुं० (मतङ्गज) हाथी, हस्ती. Elephant. पउम० ८०, ६९; उप० पृ० २६०.

मयंध. त्रि० (मदान्ध) मद में अन्धा बना हुआ, मदोन्मत्त. Intoxicated. सुर० २, ९६.

मयण. पुं० (मदन) (१) लच्मण का एक पुत्र. A son of Lakskmana. पउम० ९१, २०; (२) एक वणिक पुत्र. Bania's son. सुपा० ६१७; (३) छन्द का एक भेद. A kind of metre. पिंग०; **—घरिणी.** स्त्री० (गृहिणी) काम प्रिया, रति. The goddess of love, the wife of cupid. कुम्म० १०९, **—तालंक.** पुं० (तालंक) छन्द विशेष. A kind of metre. पिंग०**—तेरसी.** स्त्री० (त्रयोदशी) चैत्र मास की शुक्ला त्रयोदशी तिथि. The thirteenth day in the bright half of the month of Chaitra. कुम्म० ३७८; **—दुम.** पुं० (द्रुम) वृत्त-विशेष A particular tree. से० ७, ६६; **—फल.** न० (फल) फल-विशेष, मैनफल. Fruit. 'मयणफलेणं भावियं' सुख० २; १७, **—हरा.** स्त्री० (गृह) छन्द-विशेष. A kind of metre. पिंग०

मयणंकुस. पुं० (मदनाङ्कुश) श्री रामचन्द्र का एक पुत्र, कुश. Son of Ramchandra. पउम० ९७, ९.

मयणरेहा. स्त्री० (मदनरेखा) एक युवराज की पत्नी. Wife of an heir apparent prince. महा०

मयणवेय. पुं० (मदनवेग) पुरुष-विशेष का नाम. Name of a person. भवि०

मयणसुंदरी. स्त्री० (मदनसुन्दरी) राजा श्रीपाल की एक पत्नी. Queen of king Shreepala. सिरि० ५३.

मयणाय. पुं० (मैनाक) द्वीप-विशेष. An island. (२) पर्वत-विशेष. Mountain. भवि०

मयणासणी. स्त्री० (मदनाशनी) विद्या-विशेष, Magical skill. पउम० ७, १४०.

मयधम्म. पुं० (मदधर्म) विद्याधर वंश के एक राजा का नाम. Name of a king of Vidyadhar family. पउम० ५, ४३.

मयधुत्त. पुं० (मृगधूर्त) शृगाल, शियार. Jackal. दे० ६, १२५.

मयमंजरी. स्त्री० (मदमञ्जरी) एक स्त्री का नाम. Name of a woman. महा०

मयर. पुं० (मकर) (१) राशि-विशेष, मकर राशि. The sign of capro-corn. सुर० १३, ४६; विचार० १०६; (२) रावण का एक सुभट. A warrior of Ravna. पउम० ५६, २९; (३) छन्द-विशेष. A particular metre. पिंग०;**—केउ,** पुं० (केतु) कामदेव, कंदर्प. Cupid, the god of love. कप्पू०**—द्धय.** पुं० (ध्वज) कामदेव, कन्दर्प. Cupid. पाअ० कुमा० रंभा.

मयल्लिगा. स्त्री० (मतल्लिका) प्रधान, श्रेष्ठ. A word used at the end of nouns to denote excellence or anything best of its kind. रंभा० १७.

मयहापुर. न० (मगधपुर) 'राजगृह-नगर, Rajagraha city. वसु०

मयार. पुं० (मकार) (१) 'म' अत्तर. The letter 'म'. (२) मकारादि अश्लील-अवाच्य शब्द. This word used in rustic language. 'जत्थ जयारमयार

Part, portion. स० ४८३; (२) समय का सूक्ष्म नाप. Moment.(३) अल्प, लेश, लव. A particle, an atom. पाअ०

मत्थयमणि. पुं० (मस्तकमणि) शिरोमणि, प्रधान, मुख्य. Minister. उप० ६४८ टी०

मद्दलिअ. त्रि० (मार्दंलिक) मृदंग बजाने वाला. One who beats the drum. सुपा० २६४; ५५३.

मद्दी. स्त्री० (माद्री) (१) राजा शिशुपाल की मा का नाम. Name of the mother of king Sishupala. सूय० १, ३; १, १ टी; (२) राजा पाण्डु की एक स्त्री का नाम. Name of the second wife of Pandu. वेणी० १७१.

मन्नाविय. त्रि० (मानित)मनाया हुआ. Conciliated, induced. सुपा० १५६.

मन्नु. पुं० (मन्यु) (१) क्रोध, गुस्सा. Anger, wrath. सुपा० ६०४; (२) दैन्य, दीनता. Poverty, pitiable condition. सुर० ११, १४४; (३) अहंकार. Pride, arrogance. (४) शोक, अफसोस. Grief, sorrow. (५) यज्ञ, क्रतु. Sacrifice. हे० २, २५; ४४.

मन्नुइय. त्रि० (मन्युवत्) मन्यु युक्त, कुपित, Wrathful, indignent. सुख० ४, १.

ममच्चय. त्रि० (मदीय) मेरा. Mine. सुख० २, १५.

ममाय. त्रि० (ममक) ममत्व करने वाला, One having the sense of ownership. निसी० चू० १३.

मम्मर. पुं० (मर्मर) शुष्क पत्तों की आवाज. Rustle. गा० ३६५.

मय. पुं० (मृग) (१) पशु, जानवर, Animal. (२) हाथी की एक जाति. A kind of an elephant. (३) नक्षत्र विशेष. A particular constellation. (४) कस्तूरी, Musk. (५) मकर राशि. The sign of capricorn. (६) अन्वेषण. Investigations. (७) याचन, मांग. Begging. (८) यज्ञ विशेष. A kind of sacrifice. हे० १, १२६; —णाहि. पुं०स्त्री० (नाभि०) कस्तूरी. Musk. पाअ० सुपा० २००; गउड०—तण्हा. स्त्री० (तृष्णा) धूप में जल-भ्रान्ति. Mirage. दे० से० ६, ३५;—लंछण. पुं० (लाञ्छन) चन्द्रमा. Moon. पाअ० कुमा० सुर० १३, ५३;—लोअणा. स्त्री० (रोचना) गोरोचन, गोरोचना, पीत-वर्ण द्रव्य-विशेष. A kind of substance. अभि० १२७.

मय. न० (मत) Knowledge. अभिप्राय, आशय. Opinion. ओघ० नि० १६०; सूयनि० १२०;—न्नु. त्रि० (ज्ञ) दार्शनिक. One familiar with the systems of philosophy. सुपा० ५८२.

मय. पुं० (मय) (१) उष्ट्र, ऊंट. Camel. सुख० ६, १; (२) अश्वतर, खचर. Mule. 'मयमहिससरहकेसरि' पउम० ६,५६; (३) एक विद्याधर नरेश. A Vidyadhar king. पउम० ८, १;—हर. पुं० (धर) ऊंट वाला. Owner of a camel. सुख० ६, १.

मय. पुं० न० (मद) (१) हाथी के गण्ड-स्थल से बहने वाला पदार्थ. The jews that flows from an elephant's temples when in rut, spirituous liquor. (२) आमोद, हर्ष. Rapture, excessive delight. (३) कस्तूरी. Musk. (४) मत्तता, नशा. Intoxication. (५) नद, बड़ी नदी. A great river. (६) वीर्य, शुक्र. Semen virile. प्राप्र०—करि. पुं० (करिन्) मद वाला हाथी. An elephant in rut. महा० —गल. त्रि० (कल) मद से उत्कट, नशे में

चूर. Mad with passions, or dead drunk. पिंग०; (२) पुं० हाथी. An elephant in rut. सुपा० ९०; हे० १, १८२; पाअ० ६, १२५; (३) छन्द-विशेष. A particular metre. पिंग०

मयंग. पुं० (मृदंग) वाद्य-विशेष. Musical instrument. प्राकृ० ८.

मयंगय. पुं० (मतङ्गज) हाथी, हस्ती. Elephant. पउम० ८०, ६९; उप० पृ० २६०.

मयंध. त्रि० (मदान्ध) मद में अन्धा बना हुआ, मदोन्मत्त. Intoxicated. सुर० २, ९६.

मयण. पुं० (मदन) (१) लक्ष्मण का एक पुत्र. A son of Lakskmana. पउम० ९१, २०; (२) एक वणिक पुत्र. Bania's son. सुपा० ६१७; (३) छन्द का एक भेद. A kind of metre. पिंग०; **—घरिणी.** स्त्री० (गृहिणी) काम प्रिया, रति. The goddess of love, the wife of cupid. कुम० १०९, **—तालंक.** पुं० (तालंक) छन्द विशेष. A kind of metre. पिंग० **—तेरसी.** स्त्री० (त्रयोदशी) चैत्र मास की शुक्ला त्रयोदशी तिथि. The thirteenth day in the bright half of the month of Chaitra. कुम० ३७८; **—दुम.** पुं० (द्रुम) वृक्ष-विशेष A particular tree. से० ७, ६६; **—फल.** न० (फल) फल-विशेष, मैनफल. Fruit. 'मयणफलेणं भावियं' सुख० २; १७, **—हरा.** स्त्री० (गृह) छन्द-विशेष. A kind of metre. पिंग०

मयणंकुस. पुं० (मदनाङ्कुश) श्री रामचन्द्र का एक पुत्र, कुश. Son of Ramchandra. पउम० ९७, ९.

मयणरेहा. स्त्री० (मदनरेखा) एक युवराज की पत्नी. Wife of an heir apparent prince. महा०

मयणवेय. पुं० (मदनवेग) पुरुष-विशेष का नाम. Name of a person. भवि०

मयणसुंदरी. स्त्री० (मदनसुन्दरी) राजा श्रीपाल की एक पत्नी. Queen of king Shreepala. सिरि० ५३.

मयणाय. पुं० (मैनाक) द्वीप-विशेष. An island. (२) पर्वत-विशेष. Mountain. भवि०

मयणासणी. स्त्री० (मदनाशनी) विद्या-विशेष. Magical skill. पउम० ७, १४०.

मयधम्म. पुं० (मदधर्म) विद्याधर वंश के एक राजा का नाम. Name of a king of Vidyadhar family. पउम० ५, ४३.

मयधुत्त. पुं० (मृगधूर्त) शृगाल, शियार. Jackal. दे० ६, १२५.

मयमंजरी. स्त्री० (मदमञ्जरी) एक स्त्री का नाम. Name of a woman. महा०

मयर. पुं० (मकर) (१) राशि-विशेष, मकर राशि. The sign of capro-corn. सुर० १३, ४६; विचार० १०६; (२) रावण का एक सुभट. A warrior of Ravna. पउम० ५६, २९; (३) छन्द-विशेष. A particular metre. पिंग०; **—केउ.** पुं० (केतु) कामदेव, कंदर्प. Cupid, the god of love. कप्पू० **—द्धय.** पुं० (ध्वज) कामदेव, कन्दर्प. Cupid. पाअ० कुमा० रंभा.

मयल्लिगा. स्त्री० (मतल्लिका) प्रधान, श्रेष्ठ. A word used at the end of nouns to denote excellence or anything best of its kind. रंभा० १७.

मयहापुर. न० (मगधपुर) 'राजगृह-नगर. Rajagraha city. वसु०

मयार. पुं० (मकार) (१) 'म' अक्षर. The letter 'म'. (२) मकारादि अश्लील-अवाच्य शब्द. This word used in rustic language. 'जत्थ जयारमयार

समणी' गच्छ० ३, ४.

मयारिदमण. पुं० (मृगारिदमन) राक्षस वंश का एक राजा, एक लंका पति. A king of the demon family. पउम० ५, २६२.

मरहट्ठ. पुं० (महाराष्ट्र) छन्द विशेष. A kind of metre. पिंग०

मरहट्ठी. स्त्री० (महाराष्ट्री) (१) महाराष्ट्र की रहने वाली स्त्री० A Maharashtra woman. (२) प्राकृत भाषा का एक भेद. Name of the principal Prakrita dialect, Maharathi. पि० ४५४.

मराल. पुं० (मराल) (१) हंस पक्षी. Swan flamingo. पाअ०; (२) छन्द-विशेष. A kind of metre. पिंग०

मरिअ. त्रि० (मृत) मरा हुआ. Dead. सम्मत्त० १३६.

मरिसावणा. स्त्री० (मर्षणा) क्षमा. Forbearance, endurance. स० ६७१.

मरीइ. पुं० (मरीचि) भगवान् ऋषभदेव का एक पौत्र और भरत चक्रवर्ती का पुत्र, जो भगवान् महावीर का जीव था. A grandson of Lord Rishabhadeo, a son of Bharata Chakravarti. पउम० ११, ९४.

मरीइया. स्त्री० (मरीचिका) मृग-तृष्णा, किरण में जल-भ्रान्ति. Mirage. राज०

मरु. पुं० (मरुत्) (१) पवन, वायु. Wind. (२) देव, देवता. God, (३) सुगन्ध वृक्ष-विशेष, मरुआ, मरुवा. A kind of fragrant plant. (४) हनूमान का पिता. पङ्० The father of Hanumat. पउम० ५३, ७६; —कंतार. न० (कान्तार) निर्जल-जंगल. A forest with scanty water. अचु० ८५.

मरु-मरुअ. पुं० (मरु-क) (१) पर्वत, ऊँचा पहाड़. A lofty mountain. निसी० चू० ११; (२) एक नृप वश. A particular royal race. (३) मरु वंशीय राजा. A king of Maru lineage. विचार० ४६३.

मरुअकुमार. पुं० (मरुत्कुमार) वानर द्वीप के एक राजा का नाम. Name of a king of Vanara Dvipa. पउम० ६, ६७.

मलय. पुं० (मलय) (१) छन्द विशेष. A kind of metre. पिंग०; (२) देवविमान-विशेष. A particular celestial aerial car. देवेन्द्र० १४३.

मलयकेउ. पुं० (मलयकेतु) एक राजा का नाम. King. सुपा० ६०७.

मलयचंद. पुं० (मलयचन्द्र) एक जैन उपासक का नाम. Name of a Jaina Upasaka. सुपा० ६४५.

मलयद्दि. पुं० (मलयाद्रि) पर्वत विशेष. A mountain. सुपा० ४७७.

मलयमई. स्त्री० (मलयमती) राजा मलयकेतु की स्त्री. A queen of king Malaya Ketu. सुपा० ६०७.

मलि. त्रि० (मलिन्) मल वाला, मल युक्त. Dirty. भवि०

मलिअ. त्रि० (मलित) मल-युक्त, मलिन. Dirty, impure. सुपा० १६६; गउड०

मलिणिय. त्रि० (मलिनित) मलिन किया हुआ. To defile. उव०

मलीमस. त्रि० (मलीमस) मलिन, मैला. Dirty filthy. पाअ०

मल्ल. पुं० (मल्ल) पात्र. Vessel. कुप्र० १३१.

मल्लवाइ. पुं० (मल्लवादिन्) एक सुविख्यात प्राचीन जैन आचार्य और ग्रन्थकार. An ancient celebrated Jaina Acharya and author. सम्मत्त० १२०.

मल्लि. स्त्री० (मल्लि) (१) वृक्ष विशेष, मोतिया का पेड़. A species of jasmine. दे०

२, १८; (२) पुष्प-विशेष. Flower. भग० ६, ३३, टी.

मल्लिअज्जुण. पुं० (मल्लिकार्जुन) एक राजा का नाम. Name of a king. कुमा०

मल्लिआ. स्त्री० (मल्लिका) (१) पुष्प विशेष. A species of Jasmine. कुमा०; (२) छन्द विशेष. A kind of metre. पिंग०

मल्लिहाण. न० (माल्याधान) (१) पुष्प-बन्धन-स्थान. The flower knots on which the flowers are supported on the branches of the trees. (२) केश-कलाप. A mass or quantity of hair. भग० ६, ३३ टी.

मसक्कसार. न० (मसक्कसार) इन्द्रों का एक स्वयं आभाव्य विमान, An airoplane of Indra. देवेन्द्र० २६३.

मसण. त्रि० (मसृण) (१) स्निग्ध, चिकना. Unctuous, oily. (२) सुकुमार, कोमल. Delicate, tender. (३) मन्द, धीमा. Slow. हे० १, १३०; कुमा०

मसिणिअ. त्रि० (मसृणित) (१) शुद्ध किया हुआ, मार्जित. Cleansed. 'रोसिणिअं मसिणिअं' पाअ० (२) स्निग्ध किया हुआ. Made unctuous. से० ६, ६; (३) विलुलित, विमर्दित, मर्दन किया हुआ. Rubbed, besmeared. से० १, ५५.

मह. त्रि० (महत्) उत्तम, श्रेष्ठ. Best, excellent. हे० १, ५; **—कमलंग.** न० (कमलांग; संख्या-विशेष, ८४ लाख कमल की संख्या. A particular number. जो० २. **—कव्व.** न० (काव्य) सर्ग बद्ध उत्तम काव्य-ग्रन्थ. A sacret book. भवि०**—ग्घविअ.** त्रि० (अर्घित) (१) महंगा, दुर्लभ. Rare. से० १४, ३७; (२) विभूषित. Decorated. सुपा० १, ६०; (३) सम्मानित. Honoured, respected. उव०**—तुडियंग.** न० (त्रुटितांग) ८४ लाख त्रुटित की संख्या. A particular number. जो० २; **—त्थ.** न० (अस्त्र) अस्त्र-विशेष, बड़ा हथियार. A king of missile. पउम० ७१, ६७;**—ड्डि.** त्रि० (ऋद्धि) बड़ी ऋद्धि वाला. Wealthy. कुमा०; **—पाण.** न० (प्राण) ध्यान-विशेष. Meditation. सिरि० १३३०;**—सलागा.** स्त्री० (शलाका) पल्य-विशेष, एक प्रकार का नाप. A measure. जीवस० १२६.

महकंतजस. पुं० (महाकान्तयशस्) राक्षस वंश का एक लंका का राजा. A king of the demon family. पउम० प० २६५.

मइगइ. पुं० (महागति) राक्षस वंश का एक राजा, एक लंकेश. A king of the demon race. पउम० ५, ५६५.

महजक्ख. पुं० (महायक्ष) भगवान् अजितनाथ का शासनाधिष्ठायक देव. A governing god of lord Ajitnatha. प्रव० २६; संति० ७.

महजाला. स्त्री० (महाज्वाला) विद्यादेवी-विशेष. A particular magical skill. संति० ६.

महण. न० (मथन) (१) विलोडन. Churning. से० १, ४६; वज्जा० ८; (२) घर्षण. Rubbing. कुप्र० १४८.

महण. पुं० (महन) राक्षस वंश का एक राजा, एक लंका-पति. A king of the demon. family. पउम० ५, २६२.

महरव. पुं० (महारव) राक्षस वंश का एक राजा, एक लंकापति. A king of the demon family. पउम० ५, २६६.

महा. त्रि० (महत्) बड़ा, विस्तीर्ण. Vast, great.**—अडड.** न० (अटट) संख्या-विशेष, ८४ लाख महाअटटांग की संख्या. A particular number. जो० २;**—अडडंग.** न० (अटटांग) संख्या विशेष, ८४ लाख अटट. A particular number. जो० २ —ऊह. न० (ऊह) संख्या विशेष, ८४ लाख महाऊहांग की संख्या. A particular number. जो० २;—कमल. न० (कमल) संख्या विशेष, ८४ लाख महाकमलांग की संख्या. A particular number. जो० २; —कुमुयंग. न० (कुमुदांग) संख्या विशेष, कुमुद को ८४ लाख से गुणने पर जो संख्या लब्ध हो वह. A particular number. जो० २;—कुम्म. पुं० (कूर्म) कूर्मावतार. The Kurma incarnation of Vishnu. गउड०;—गह. पुं० (ग्रह) सूर्य आदि ज्योतिष्क. A planet e.g. the sun etc. सार्ध० ८७.

महाजाण. न० (महायान) बड़ा यान. वाहन. A great carriage. (२) चारित्र, संयम, Conduct. (३) एक विद्याधर नगर का नाम. Name of a Vidyadhar city. इक० (४) मोक्ष, मुक्ति. Salvation.

महानिद्दा. स्त्री० (महानिद्रा) मृत्यु, मरण, Death. पउम० ६, १६८.

महापउम. पुं० (महापद्म) संख्या विशेष, महापद्मांग को ८४ लाख से गुणने पर जो संख्या लब्ध हो. A particular number. जो० २.

महापभा. स्त्री० (महाप्रभा) एकरानी. Name of a queen. उप० १०३१ टी.

महापसु. पुं० (महापशु) मनुष्य. Man. गउड०

महि. स्त्री० (महि) पृथ्वी. Earth. कुमा० —अल. न० (तल) भू-पीठ, भूमि पृष्ठ, Ground. कुमा० गउड० प्रासू० ४९; —गोयर.पुं०(गोचर) मनुष्य. Man. भवि० सण०;—मंडल. न० (मण्डल) भू-मण्डल. Terrestrial globe, earth. भवि० हे० ४, ३७२; —रमण. पुं० (रमण) राजा. King. प्रा० २७; —वल्लह. पुं० (वल्लभ) राजा. Ruler. गु० १०.

महिअ. त्रि० (महीयस्) बड़ा, गुरु. Great, huge, senior, 'महिओ को णाम' सुद्रा० १८७.

महिंद. पुं० (महेन्द्र) बड़ा इन्द्र, देवाधीश. A great Indra. कप्प० नाया० १, १ टी; (२) एक राजा. Name of a king. पउम० ९०, २३; (३) ऐरवत वर्ष का भावी १५ वाँ तीर्थंकर. Fifteenth future Tirthankar of Airavata Kshetra. प्रव० ७.

महिंदकेउ. पुं० (महेन्द्रकेतु) हनुमान के मातामह का नाम. Name of a grandmother of Hanumat. पउम०९०,१६.

महिंदविक्कम. पुं० (महेन्द्र विक्रम) इक्ष्वाकु वंश का एक राजा. Name of a king of Ikshvaku family. पउम, ५, ६.

महिंदसीह. पुं० (महेन्द्रसिंह) (१) कुरु देश का एक राजा. A king of Kuru country. उप० ७२८, टी; (२) सनत्कुमार चक्रवर्ती का एक मित्र. A friend of Sanat Kumar Chakarvarti. महा०

महिसासुर. पुं०(महिषासुर) एक दानव. The demon Mahisa. स० ४३७.

मही. स्त्री० (मही) छन्द-विशेष. A kind of metre. पिंग०

महु. पुं० (मधु) (२) एक दैत्य. Name of a demon. से० १, १; अच्चु० ४०; (२) वसन्त ऋ०. The spring. 'सुरही महू वसंतो' पाअ० कुमा० (३) चैत्र मास. The month of chaitra. सुर० ३, ४०; १६, १०७; पिंग० (४) पांचवां प्रति-वासुदेव राजा. Fith Prativasudeo. पउम० ५, १५६; (१) मथुरा का एक राजकुमार. A prince of Muttra. पउम० १२, २; (६) अशोक

***महापीड.** पुं० (महापीठ) एक जैन महर्षि. A Jain saint. सट्टि० ८१ टी.

महाफलिह. न० (महास्फटिक) शिखरी पर्वत का एक उत्तर दिशा स्थित कूट. The northern corner of a peaked mountain. राज०

महाभीमसेण. पुं० (महाभीमसेन) एक कुलकर पुरुष का नाम. The name of a noble man. सम० १५०.

महाभुत्र. पुं० (महाभुज) देव-विशेष. The name of a god. दीव०

महाभुत्रंग. पुं० (महाभुजङ्ग) शेषनाग. A kind of snake. से० ७,५६.

महाभोया. स्त्री० (महाभोगा) एक महानदी. A large river. ठा० ५,३ पत्र० ३५१.

महामंस. न० (महामांस) मनुष्य का मांस. Human flesh. कप्पू०

महामच्च. पुं० (महामात्य) प्रधान मन्त्री. A Prime minister. कुमा०

महामन्त. पुं० (महामात्र) हस्तिपक, हाथी का महावत. An elephant driver. कुप० ३६४.

महामहत्त. त्रि० (महामहत) अतिबड़ा. Greater. सुपा० ५६४; स० ६६३.

महामेह. त्रि० (महामेध) बुद्धिमान् Wise. उप० १४२ टी.

महामोक्ख. त्रि० (महामूर्ख) बड़ा बेवकूफ. A great fool. उप० १०३१ टी.

महायण. पुं० (महाजन) श्रेष्ठलोक. Good world. सुपा० २६१.

महारक्खस. पुं० (महाराक्षस) लंकानगरी का एक राजा जो धनवाहन का पुत्र था. A king of Ceylon, son of Dhanvahan. उपम० ५,१३६.

महारिट्ठ पुं० (महारिष्ट) बलि नामक इन्द्र का एक सेनापति. A commander of Indra named Bali. इक०

महारिसि. पुं० (महर्षि) बड़ा मुनि, श्रेष्ठ साधु. A great ascetic ; A noble saint. उव०

महारोरु. पुं० (महारोरु) अप्रतिष्ठान नरकेन्द्र की उत्तर दिशा में स्थिति एक नरकावास. The abode of a man in the northern direction of an unfamed place. देवेन्द्र० २४.

महारोहिणी. स्त्री० (महारोहिणी) एक महाविद्या. A great knowledge. राज०

महालंजर. पुं० (महालञ्जर) बड़ा जल कुम्भ. A big water-pitcher. ठा० ४,२ पत्र २२६.

महालच्छी. स्त्री० (महालक्ष्मी) (१) एक श्रेष्ठि भार्या. A good wife. उप० ७२८ टी; (२) छन्द-विशेष. A kind of poem. पिंग० (३) श्रेष्ठलक्ष्मी. The name of a noble goddess. नाट०

महालयंग. न० (महालताङ्ग) संख्या विशेष, लतानामक संख्या को चौरासीलाख से गुणने पर जो संख्या लब्ध हो वह. A number. जो० २.

महावक्क. न० (महावाक्य) परस्पर सम्बद्ध अर्थवाले वाक्यों का समुदाय. A group of words having similar meanings. उप० ८५६.

महावण. न० (महावन) मथुरा के निकट का एक वन. Name of a forest near Muttra. ती० ७.

महावण. पुं० न० (महापण) बड़ी दुकान. A big shop. भवि०

महावराह. पुं० (महावराह) (१) विष्णु का एक अवतार. An incarnation of Vishnu,

---

* पुष्पद्वय मध्यगताः शब्दा महापसु शब्दादनन्तरं महिशब्दाच्च पूर्वं नियोज्याः ।

गउड० (२) बड़ा सुअर. A big boar. सूय० १,७,२५.

महावाउ. पुं० (महावायु) ईशानेन्द्र के अश्व सेना का अधिपति. A Commander of Ishanendra's cavalry. ठा० ५,१ पत्र० ३०३; इक०

महावाड. पुं० (महावाट) बड़ा बाडा, महान् गोष्ठ 'निव्वाणमहावाडं' A large enclosure. उवा०

महाविल. न० (महाबिल) कन्दरा आदि का बड़ा विवर. A spacious exit of any cave. कुमा०

महावीरिअ. पुं० (महावीर्य) इक्ष्वाकु वंश के एक राजा का नाम. The name of a Raja of Ikshwaku family. पउम० ५,५.

महावेजयन्ती. स्त्री० (महावैजयन्ती) बड़ी पताका, विजय पताका. A big flag; A flag of victory. कप्पू०

महासई. स्त्री० (महासती) उत्तम पतिव्रता स्त्री. A pious woman. उप० ७२८ टी; पडि०

महासामाण. न० (महासामान) एक देव-विमान. A celestial aerial car. सम० ३३.

महासाल. पुं० (महाशाल) एक युवराज. An heir-apparent; A prince. पडि०

महासीह. पुं० (महासिंह) एक राजा, षष्ठ बलदेव और वासुदेव का पिता. A Raja, the father of 6th Baldev & Basdev. ठा० ६; पत्र ४४७.

महासुर. पुं० (महासुर) (१) बड़ा दानव. (२) दानवों का राजा हिरण्यकशिपु. A great giant. Heranyakashyap the king of giants. से० १,२; गउड०

***महासूला.** स्त्री० (महाशूला) फांसी. Gallows. आ० २७.

वृक्ष. An Ashoka tree. चंड० (७) जल, पानी. Water. प्राप्र० हे० ३, २५; (८) छन्द-विशेष. A particular metre. पिंग०; **—अरवित्ति.** स्त्री० (करवृत्ति) माधुकरी, भिक्षा-वृत्ति. Begging. सुपा० ८३; **—अरीगीय.** न० (करीगीत.) नाट्यविधि-विशेष. A kind of gesticulation. महा०; **—पडल.** न० (पटल) मधपुड़ा. Bee-hive. दे० ३, १२; **—मक्खिआ-मच्छिआ.** स्त्री० (मक्षिका) शहद की मक्खी. Bee. धर्मवि० १२४; गा० ६३४; **—मह.** पुं० (मह) वसन्त का उत्सव. The spring or vernal festival. से० १, १७; **—मास.** पुं० (मास) चैत्र मास. Month of Chaitra. भवि०; **—मित्त.** पुं० न० (मित्र) कामदेव. Cupid, the god of love. सुपा० ५२६; **—लट्ठि.** स्त्री० (यष्टि) (१) औषधि-विशेष, यष्टिमध. A kind of medicine. (२) इक्षु, ईख Sugarcane. हे० १, २४७; **—वक्क.** पुं० (पर्क) (१) दधि-युक्त मधु, दही और शहद. A mixture of curd and honey. (२) षोडशोपचार पूजा का छठवाँ उपचार. The sixth of sixteen ways of worship. **—वार.** पुं० (वार) मद्य, दारू. Wine, Liquor. उत्तर० १०३; पाअ०

महुअ. पुं० (मधूक) (१) वृक्ष-विशेष, महुआ का गाछ. Name of a tree. गा० १०३; (२) न० महुआ का फल. A fruit of that tree. प्राप्र० हे० १, २२२.

महुप्पल. न० (महोत्पल) कमल, पद्म. Lotus. 'महुप्पलं पंकयं नलिणं' पाअ०

महुभार. पुं० (मधुभार) छन्द-विशेष. A particular metre. पिंग०

महुमह. पुं० (मधुमथ) (१) विष्णु, वासुदेव, उपेन्द्र. Vishnu. पाअ० से० १, १७; (२) भ्रमर. Bee. से० १, १७.

महुमहण. पुं० (मधुमथन) (१) विष्णु. God Vishnu. से० १, १; वज्जा० २४; गा० ११७; हे० ४, ३८४; पि० १४३; पिंग० (२) समुद्र, सागर. Sea. (३) सेतु, पुल. Bridge. से० १, १.

महुरिम. पुं० स्त्री० (मधुरिमन्) मधुरता, माधुर्य. Sweetness. सुपा० २६४; कुप्र० ५०.

महुरेस. पुं० (मथुरेश) मथुरा का राजा. A king of Muttra. कुमा०

महुसित्थ. न० (मधुसिक्थ) कला-विशेष. A kind of art. स० ६०२.

महुसूयण. पुं० (मधुसूदन) विष्णु. God Vishnu. गउड० सुपा० ७.

महेब्भ. पुं० (महेभ्य) बड़ा सेठ. A great sowcar. श्रा० १६.

महेभ. पुं० (महेभ) बड़ा हाथी. A great elephant. कुमा०

महेला. स्त्री० (महेला) स्त्री, नारी. Woman, lady. हे० १, १४६; कुमा०

महेसर. पुं० (महेश्वर) (१) महादेव, शिव. An epithet of God Shiva. पउम० ३५, ६४; धर्मवि० १२८; (२) जिनदेव, अर्हन्. An epithet of Jinadeo. पउम० १०६, १२; (३) श्रीमन्त, आढ्य. Wealthy man. सिरि० ४२.

महोअर. पुं० (महोदर) (१) रावण का एक भाई. A brother of Ravana. से० १२, ५४; (२) बहु-भक्षी. Gluttonous, voracious. निसी० चू० १.

महोअहि. पुं० (महोदधि) महासागर. Ocean. से० ५, २; महा० **—रव.** पुं० (रव) वानर वंश का एक राजा. A king of Vanar family. पउम० ६, ६३.

मा. स्त्री० (मा) (१) लक्ष्मी, दौलत. Wealth, the goddess of wealth. से० ३, १५; सुर० १६, ५२; (२) शोभा. Lustre, brilliance. से० ३, १५.

माअडि. पुं० (मातलि) इन्द्र का सारथि. Name of a charioter of Indra. से० १५, ५१.

माअही. स्त्री० (मागधी) काव्य की एक रीति. A mode of poetry. कप्पू०

माअरा-माइ. स्त्री० (मातृ) (१) देवता, देवी. A goddess, or deity. हे० १, १३५; ३, ४६; सुख० ३, ६; (२) स्त्री, नारी. A woman, a lady. (३) माया. Wealth, mirage. पंचा० १७, ४८; (४) भूमि. Earth. (५) विभूति. Magnificence, splendour. (६) लक्ष्मी. Lakshmi, the goddess of wealth. (७) रेवती. Name of a woman. (८) आखु-कर्णी. A herb, a medicine. (९) जटामांसी. A herb, a kind of medicine. (१०) इन्द्र-वारुणी, इन्द्रायण. A herb, a kind of medicine used on the wounds or absess. षड्० हे० १, १३५; ३, ४६; —घर. न० (गृह) देवी-मन्दिर. A temple of a goddess. सुख० ३, ६;—मेह. पुं० (मेध) यज्ञ-विशेष, जिसमें माता का वध किया जाय. A sacrifice offered to the divine mother. पउम० ११, ४२.

माइ. अ० (मा) मत, नहीं. No. प्राकृ० ७८.

माइअ. त्रि० (मात) समाया हुआ. Contained. सुख० ६, १.

माइंद. पुं० (मृगेन्द्र) सिंह, केसरी. Lion. वज्जा० ४२.

माइंदजाल-माइंदयाल. न० (मायेन्द्रजाल) माया कर्म, बनावटी प्रपंच. Deceitfulness, employment of tricks or fraud. सुर० २, २२६; स० ६६०.

माइण्हिआ. स्त्री० (मृगतृष्णिका) धूप में जल की भ्रान्ति. Mirage. उप० २२० टी; मोह०२३.

माउ-माउअ. त्रि० (मातृ-क) (१) प्रमाता, प्रमाण-कर्ता, सत्य ज्ञान वाला. Regarded as authority. (२) परिमाण-कर्ता, नापने वाला. Measuring. (३) पुं०जीव. Soul, creature. (४) आकाश. Sky. षड्० हे० १, १३१; प्राप्र० प्राकृ० ८.

माउआ. स्त्री० (मातृका) दुर्गा, पार्वती, उमा. An epithet of Parvati. दे० ६, १४७.

माउक्क. न० (मृदुत्व) कोमलता. Softness, tenderness. हे० १, १२७; २, २; कुमा०

मागसीसी. स्त्री० (मार्गशीर्षी) (१) अगहन मास की पूर्णिमा और अमावस्या. The full or new moon day of the month Margashirsha. इक०

मागहिआ. स्त्री० (मागधिका) छन्द-विशेष. A particular metre. सुख० २, ४५; अवि० ४.

माढिअ. त्रि० (माठित) सन्नाह-युक्त, वर्मित. Mailed, furnished with armour. कुमा०

माणइंत-माणइत्त-ल्ल. त्रि० (मानवत्) मान वाला. Proud, arrogant. षड्० हे० २, १५६; हेका० ७३; पि० ५९५.

माणण. न० (मानन) (१) मानना. Honouring, respecting. रयण० ८४; (२) अनुभव. Experience. (३) सुख का अनुभव. Enjoyment of happiness. अजि० ३१.

माणणा. स्त्री० (मानना) देखो 'माणण' शब्द. Vide 'माणण'. रयण० ८४.

माणतुंग. पुं० (मानतुङ्ग) एक प्राचीन जैन कवि. An ancient Jaina poet. नमि० २१.

माणवई. स्त्री० (मानवती) मान वाली स्त्री. A haughty or high spirited woman. से०१०, ६६; (२) रावण की एक पत्नी. A wife of Ravana. पउम०७४,११.

माणवी. स्त्री० (मानवी) एक विद्या-देवी. The goddess of learning. संति० ६.

माणस. पुं० (मानस) भूतानन्द के गन्धर्व-सैन्य का नायक. A general of Bhutanand's army of celestial songsters. इक०

माणसंघ. न० (मानसङ्घ) एक विद्याधर नगर. A Vidyadhar city. इक०

माणसिआ. स्त्री० (मानसिका) एक विद्या देवी. The goddess of learning. संति०६.

माणि. पुं० (मनिन्) रावण का एक सुभट. A warrior of Ravana. पउम०५६,२.

माणुसी. स्त्री०(मानुषी) (१) स्त्री-मनुष्य, मानवी. Woman. प्रव० २४१; कुप्र० १६०; (२) मनुष्य से सम्बन्ध रखने वाली. Human. कुप्र० ६७.

माणेसर. पुं० (माणेश्वर) माणिभद्र यक्ष. A demi-god called Manibhadra. भवि०

मामाय. त्रि०(मामाक) 'मा' 'मा' बोलने वाला, निवारक. Speaking 'no' 'no'. ओघ० ४३५.

मामास. पुं०(मामाष) (१) अनार्य देश-विशेष. Name of a non-Aryan country. (२) अनार्य देश में रहनेवाली मनुष्य जाति. A human race living in a Non-Aryan country. इक०

माय. त्रि०(मायावत्) कपट-वाला. Deceitful, fraudulent. पडि०

मायंग. पुं० (मातङ्ग) (१) हस्ती, हाथी. An elephant. पाअ०सुर०१,११; (२) चाण्डाल, डोम. A man of the lowest cast, a Chandala. पाअ०

मायंगी. स्त्री० (मातङ्गी) (१) चाण्डालिन. A female Chandala. निसी० चू० १; (२) विद्या-विशेष. A kind of magical skill. आयाचू० १.

मायंदी. स्त्री०(माकन्दी) नगरी-विशेष. Name of a city. स० ६; कुप्र०१०६.

मायण्हिया. स्त्री० (मृगतृष्णिका) किरण में जल-भ्रान्ति, मरु-मरीचिका. Mirage. 'मुद्दमओ मायण्हियाए' सुपा० ५००.

माया. स्त्री० (माया) (१) इन्द्रजाल. Jugglery, witchcraft. दे० ३, ५३; उप० ८२३; (२) मन्त्राक्षर विशेष, 'ह्रीं' अक्षर. The word of a Mantra, consonant. सिरि० १६७; (३) छन्द विशेष. A particular metre. पिंग०—णर. पुं० (नर) पुरुष-वेष धारी स्त्री आदि. A female in the guise of a man. धर्मसं० १२७८; —वीय. न० (बीज) 'ह्रीं' अक्षर. सिरि० ४०१.

मारि. त्रि० (मारिन्) मारने वाला. Killer. महा०

मारिज्ज. पुं० (मारीच) रावण का एक सुभट. A warrior of Ravana. पउम०५६,७.

मारिय. त्रि० (मारित) मारा हुआ. Killed. महा०

मारिस. त्रि० (मादृश) मेरे जैसा. Like myself, resembling one's self. कुमा०

मारीअ. पुं० (मारीच) ऋषि-विशेष. Name of a sage. अभि० २४६.

मारीइ-मारीजि. पुं० (मारीचि) (१) एक विद्याधर सामन्त राजा. Name of a Vidyadhar-tributary king. पउम० ८,१३२; (२) रावण का एक सुभट. Name of a warrior of Ravana. पउम० ५६, २७.

मारुअ. पुं० (मारुत) हनूमान का पिता. The father of Hanumat. से० २, ४४; –**तणय.** पुं०(तनय) हनूमान. An epithet of Hanumat. से० २, ४४; हे० ३, ८७.

मारुअ. त्रि०(मारुक) मरु देश का, मरु-सम्बन्धी. Relating to Marwar. 'णो अमय-वल्लरी मारुयम्मि' उप०९८६ टी.

मारुअत्थ. न०(मारुतास्त्र) अस्त्र-विशेष,वातास्त्र. A kind of missible. पउम० ५९, ६१.

मारुइ. पुं० (मारुति) हनूमान. An epithet of Hanumat. से० १, ३७.

माल. पुं० (माल) (१) देश-विशेष. Name of a country. पउम० ९८, ६५; (२) वनस्पति-विशेष. A kind of vegetable.

मालई. स्त्री० (मालती) छन्द विशेष. A kind of metre. पिंग०

मालविणी. स्त्री० (मालविनी) लिपि-विशेष. A kind of alphabets. विशे० ४६४ टी.

माला. स्त्री० (माला) छंद विशेष. A kind of metre. पिंग०

मालाइल्ल. त्रि० (मालावत्) माला वाला. Garlands seller. प्राप्र०

मालि. पुं० ('मालिन्) (१) पाताल लंका का एक राजा. A king of Lanka. पउम० ६, २२०; (२) देश विशेष. Name of a country. इक०;(३)माली, पुष्प-व्यवसायी. A garland-maker, gardener. कुमा० (४) त्रि० शोभने वाला. Beautiful, splendid. कुमा०

मालिअ. पुं० (मालिक) देखो 'मालि' शब्द. Vide 'मालि'. दे० २, ८; सुपा०२७३; उप० पृ० १५७.

मालिअ. त्रि० (मालित) शोभित, विभूषित. Adorned, decorated. सा०२३; पाअ० उप० २६४, टी.

मालिज्ज. न० (मालीय) एक जैन मुनि-कुल. A group of Jaina saints. कप्प०

मालिणी. स्त्री० (मालिनी) (१) माली की स्त्री. A female-florist, the wife of a garland-maker. कुमा०; (२) शोभने वाली. A beautiful woman. (३) छन्द विशेष. Name of a metre. पिंग० (४) माला-वाली. A female having a garland. गउड०

मालिण्ण-न्न. न०(मालिन्य) मलिनता, Dirtinsss, foulness. उप० पृ०२२; सुपा०३५२, ५८६.

मालुग-य. पुं० (मालुक) (१) त्रीन्द्रिय जन्तु विशेष. A kind of insects having three senses. सुय० २६, १३८.

मालुहाणी. स्त्री० (मालुधानी) लता-विशेष. A kind of creeper. गउड०

मालूर. पुं० (मालूर) (१) बिल्व वृत्त, बेल का गाछ. The Bilva tree. दे० ३, १९; गा० ५७१; गउड० कुमा०; (२) न० बेल का फल. A fruit of the Bilva tree. पाअ० गउड०

मावित्र. त्रि० (मापित) मापा हुआ. Measured. से० ६, ६०; दे० ८, ४८.

मासगुरु. न० (मासगुरु) तप-विशेष, एकाशन तप. A kind of religious austerity. संबोध० ५७.

मासपुरी. स्त्री० (मासपुरी) नगरी-विशेष, भृंगी देश की राजधानी. Name of a city. इक०

मासपूरिया. स्त्री० (मासपूरिका) एक जैन मुनि-शाखा. A branch of Jaina saints. कप्प०

मासलहु. न०(मासलघु) तप-विशेष, 'पुरिमड्ढ' तप. A kind of religious austerity. संबोध०५७.

मासलिय. त्रि० (मांसलित) पुष्ट किया हुआ. Made brawny. गउड० सुपा० ४७४.

मासाहस. पुं॰ (मासाहस) पक्षि-विशेष. A kind of bird. संवे॰ ६; उव॰उर॰ ३, ३.

मासिआ. स्त्री॰ (मातृष्वसृ) मां की बहिन. Aunt, or mother's sister. धर्मवि॰ २२.

माह. पुं॰ (माघ) (१) संस्कृत का एक प्रसिद्ध कवि. Name of a celebrated poet. (२) एक संस्कृत काव्य-ग्रन्थ, शिशुपाल-वध काव्य. A sanskrit volume called Sisupalavadha or Magha-kavya. हे॰ १, १८७.

माहव. पुं॰ (माधव) (१) श्रीकृष्ण, नारायण. Lord Krishna, Narayana. गा॰ ४४३; वज्जा॰ १३०; (२) वसन्त ऋतु. Spring. (३) वैशाख मास. The month Vaishakha. गा॰ ७७७; रुक्मि॰ ५३; —पणइणी. स्त्री॰ (प्रणयिनी) लक्ष्मी. Lakshami. स॰ ५२३.

माहविआ. स्त्री॰ (माधविका) देखो 'माहवी' शब्द. Vide 'माहवी'. पाअ॰

माहवी. स्त्री॰ (माधवी) (१) लता-विशेष. A kind of creeper. गा॰ ३२२; अभि॰ १९९; स्वप्न॰ ३९; (२) एक राज-पत्नी. Name of a queen. पउम॰ ६, १२६; २०, १८४.

माहिंद. पुं॰ (माहेन्द्र) ज्वर-विशेष. A kind of fever. 'माहिंदजरो जाओ' सुपा॰ ६०६.

माहिंदफल. न॰ (माहेन्द्रफल) इन्द्रयव. A kind of medicinal seeds. उत्तनि॰३.

माहुरिअ. न॰ (माधुर्य) मधुरता. Sweetness. प्राकृ॰ १६.

माहुलिंग. पुं॰ (मातुलिङ्ग) (१) बीजपूर वृक्ष. बीजौरा नीबू का पेड़. A kind of citron tree. हे॰ १, २४४; चंड॰; (२) बीजौरे का फल. Fruits of citron. षड्॰ कुमा॰

माहेसर. त्रि॰ (माहेश्वर) (१) महेश्वर-भक्त. A devotee to Maheshwar. सिरि॰ ४८; (२) न॰ नगर-विशेष. Name of a city. पउम॰ १०, ३४.

माहेसरी. स्त्री॰ (माहेश्वरी) नगरी-विशेष. Name of a city. राज॰

मिअ. त्रि॰ (मित) थोड़ा, अल्प. A little, scanty. 'मिअंतुच्छं' पाअ॰

मिआ. स्त्री॰ (मृगया) शिकार. Hunting, chase. नाट-शकु॰ २७.

मिअंकमणि. पुं॰ (मृगाङ्कमणि) चन्द्रकान्त मणि. Moon-stone, moon-like, rubby. कप्पू॰

मिअंग. पुं॰ (मृगाङ्क) इक्ष्वाकु वंश का एक राजा. A king of Ikshvaku race. पउम॰ ५, ७.

मिइ. स्त्री॰ (मिति) (१) मान, परिमाण. Measurment. (२) हद, अवधि. Limit. धर्मवि॰ १४३.

मिगगंध. पुं॰ (मृगगन्ध) युगलिक मनुष्य की एक जाति. A kind of Jugalia people. इक॰

मिगया. स्त्री॰ (मृगया) शिकार. Hunting, chase. सुपा॰ २१४; कुप्र॰ २३; मोह॰ ६२.

मिगीपद न॰ (मृगीपद) स्त्री का गुह्य स्थान, योनि. The female organ, vulve. राज॰

मिज्झ. त्रि॰ (मेध्य) शुचि, पवित्र. Pure, sacred, holy. उप॰ ७२८, टी.

मिट्ठ. त्रि॰ (मिष्ट) मीठा, मधुर. Sweet. 'मुहमिट्ठा मणदुट्ठा' धर्मवि॰ ६५; कप्पू॰ सुर॰ १२, १७; हे॰ १, १२८; रंभा॰

मिणण. न॰ (मान) मान, माप, परिमाण. Measure. उप॰ पृ॰ ६७.

मित्तदेवा. स्त्री॰ (मित्रदेवा) अनुराधा नक्षत्र. Name of a constellation. राज॰

मित्तसेण. पुं० (मित्रसेन) एक पुरोहित पुत्र. Name of a son of a priest. सुपा० ५०७.

मित्ति. स्त्री० (मिति) (१) मान, परिमाण. Measure. (२) सापेक्षता. Consideration. अज्झ० ३७.

मित्तिआ. स्त्री० (मृत्तिका) मिट्टी, मट्टी. Clay, earth. अभि० २४३.

मित्तिआवई. स्त्री० (मृत्तिकावती) दशार्ण देश की प्राचीन राजधानी. An ancient capital of Dasharna coutry. विचार० ४८.

मिलाणि. स्त्री० (म्लानि) विच्छायता. Fading, withering, decay. उप० १४२ टी०.

मिलिट्ठ. त्रि० (म्लिष्ट) (१) अस्पष्ट वाक्य वाला. Spoken indistinctly. (२) म्लान. Faded, withered. (३) न० अस्पष्ट वाक्य. An indistinct or barbarous speech. प्राकृ० २७.

मिल्लाविअ. त्रि० (मोचित) छुड़ाया हुआ. Cause to release. सुपा० ३८८; हम्मीर० १८; कुप्र० ४०१.

मिल्लिर. त्रि०(मोक्तृ) छोड़ने वाला. Releasing, setting free. कुमा०

मिल्हिय. त्रि०(मुक्त) छोड़ा हुआ. Released. आ० २७.

मिस. न० (मिष) बहाना, छल, व्याज. Pretext, deceit, trick. चेइय० ८३१; सिक्खा० २६; रंभा० कुमा०

मिहिआ. स्त्री० (मेघिका) अल्प मेघ. Showers. से० ४, १७.

मिहिर. पुं० (मिहिर) सूर्य, रवि. Sun. उप० पृ० ३५०; सुपा० ४१६; धर्म० ५.

मिहुण. न० (मिथुन) ज्योतिष प्रसिद्ध एक राशि. The third sign of the zodiac. विचार० १०६.

मीण. पुं० (मीन) ज्योतिष-प्रसिद्ध एक राशि. The twelfth sign of the zodiac (Pisces). सुर० ३, ५३; विचार० १०६; संबोध० ५४.

मीमंसा. स्त्री० (मीमांसा) जैमिनीय दर्शन. Name of a system of Indian philosophy founded by Jaimini. सुख० ३, १; धर्मवि० ३८.

मीमंसिय. त्रि० (मिमांसित) विचारित. Thought. उप० ६८६ टी.

मीलच्छीकार. पुं०(मीलच्छीकार) (१) यवन-देश-विशेष. Name of a Non-Aryan country. 'मीलच्छीकार देसोवरि' हम्मीर० ३५; (२) एक यवन राजा. Name of a Non-Aryan prince. हम्मीर० ३५.

मीलण. न० (मीलन) संकोच. Closing of the eyes or a flower, hesitation, reluctance. कुमा०

मीस. न० (मिश्र) लगातार तीन दिनों का उपवास. Three fasts at a time. संबोध० ५८.

मीसालिअ. त्रि० (मिश्र) संयुक्त, मिला हुआ. Mixed, mingled, combined. हे० २, १७०; कुमा०

मुआ. स्त्री० (मृत्) मिट्टी. Earth, clay. संक्षि० ४;—स्त्री० (मुद्) हर्ष, खुशी, आनन्द. Delight, pleasure. रंभा०

मुआविअ. त्रि० (मोचित) छुड़वाया हुआ. Caused to release. स० ४४६.

मुइ. त्रि० (मोचिन्) छोड़ने वाला. One who releases. विशेष० ३४०२.

मुइअ. पुं० (मुदित) रावण का एक सुभट. A warrior of Ravana. पउम० ५६, ३२.

मुइंगि. त्रि० (मृदङ्गिन्) मृदंग बजाने वाला. A drummer. कुमा०

मुइर. त्रि० (मोक्तृ) छोड़ने वाला. One who releases. सण०

मुउउंद. पुं० (मुचुकुन्द) (१) नृप-विशेष. Name of a king. अच्चु० ६६; (२) पुष्पवृक्ष-विशेष. Name of a tree. कप्पू०

मुउंद. पु० (मुकुन्द) विष्णु, नारायण. Name of Vishnu. नाट-चैत० १२९.

मुंगायण. न० (मृङ्गायण) गोत्र-विशेष, विशाखा गोत्र-विशेष. Name of a family. इक०

मुंजायण. पुं० (मौञ्जायन) ऋषि-विशेष. Name of a sage. हे० १, १६०; प्राप्र०

मुंजि. पुं० (मौञ्जिन्) ऋषि-विशेष. Name of a sage. प्राकृ० १०.

मुंड. पुं० न० (मुण्ड) मस्तक, सिर. Head. हे० ४, ४४६; पिंग०

मुंढ-मुंढाण. पुं० (मूर्धन्) मूर्धा, मस्तक, सिर. Head. हे० १, २६; २, ४१; षड्

मुकुर. पुं० (मुकुर) दर्पण. Mirror, looking-glass. दे० १, १४.

मुक्क. त्रि० (मूक) वाक्-शक्ति से रहित. Dumb, speechless. हे० २, ९९; सुपा० ५५२; षड्०

मुक्क. त्रि० (मुक्त) लगातार पांच दिन का उपवास. Five fasts at a time. संबोध० ५८.

मुक्ख. त्रि० (मूर्ख) अज्ञानी, बेवकूफ. Ignorant, foolish, dull-headed. हे० २, ११२; कुमा० गा०८२; सुपा० २३१.

मुक्ख. त्रि०(मुख्य) प्रधान, नायक. Leader, guide. हास्य० १२५.

मुक्ख. पुं० न० (मुष्क) (१) अण्डकोष. Testicle. (२) वृक्ष-विशेष. Name of a tree.(३) चोर, तस्कर. Thief. (४) त्रि० मांसल, पुष्ट. Lusty, Brawny. प्राप्र०

मुक्खणी. स्त्री० (मोक्षणी) स्तम्भन से छुटकारा करने वाली विद्या-विशेष. Name of a magical skill. धर्मवि० १२४.

मुख. पुं० (मुख) एक म्लेच्छ जाति. A non-aryan tribe. मृच्छ० १५२.

मुग्ग. पुं० (मुद्ग) (१) रोग विशेष. A king of disease. ति० १३; (२) पक्षि-विशेष, जल-काक. A kind of sea-bird. प्राप्र०

मुग्गसेल. पुं० (मुद्गशैल) पर्वत-विशेष, कभी नहीं भिगने वाला एक पर्वत. । A particular mountain. उप०७२८,टी.

मुच्छाविअ. त्रि० (मूर्च्छित) मूर्छा-युक्त किया हुआ. Fainted. से० १२,३८.

मुच्छिअ. पुं० (मूर्च्छित) नरकावास-विशेष. Name of an abode of the hell. देवेन्द्र० २७.

मुच्छिज्जंत. त्रि० (मूर्च्छायमान) मूर्च्छा को प्राप्त होता हुआ. Fainting. से०१३, ४३.

मुच्छिम. पुं० (मूर्च्छिम) मत्स्य-विशेष. A kind of fish. 'मुच्छिममच्छो उआहरणं' सन० ३.

मुच्छिर. त्रि० (मूर्च्छितृ) (१) बढ़ने वाला. Increasing. (२) बेहोशी वाला. Fainted, swooning. कुमा०

मुड्ढ. त्रि० (मुग्ध-मूढ) मूर्ख, बेवकूफ. Foolish, silly, stupid. हम्मीर० ५१.

मुणण. न० (ज्ञान-मुणन) ज्ञान, जानकारी. Knowledge. कुप्र० १८४; संबोध० २५; धर्मवि० १२५; सण०

मुणालि. पुं० (मृणालिन्) (१) पद्म समूह. A collection of lotuses. (२) पद्म-युक्त प्रदेश, कमल वाला स्थान. A place of lotuses. 'मुणालि बाणालि' सुपा० ४१३.

मुणि. पुं०(मुनि) (१) अगस्त्य ऋषि. Name of the sage Agastya. 'जलहिजलं व मुणिणा' सुपा० ४८९; (२) सात की संख्या. The number 'seven.' (३) छन्द-विशेष A kind of metre. पिंग०

मुणिर. त्रि० (ज्ञातृ-मुणितृ) जानने वाला. Knowing. सण०

मुत्त. त्रि० (मूर्त) (१) कठिन. Hard. (२) मूढ. Foolish, stupid. (३) मूर्छा-युक्त. Fainted, Insensible. हे० २, ३०; (४) पुं० एक दिन का उपवास. Fast. संबोध० ५८; (५) एक प्राण का नाम. Name of the.senses of physical mechanism of human beings.

मुत्तावली. स्त्री० (मुक्तावली) (१) तप-विशेष. Name of a religious austerity. (२) द्वीप-विशेष. A particular island. (३) समुद्र-विशेष. Name of a sea. राज०

मुत्ति. स्त्री० (मूर्ति) काठिन्य, कठिनत्व. Solidity, hardness. हे० २,३०; प्राप्र०

मुत्थ. त्रि० (मुस्त) मोथा, नागरमोथा. A kind of grass. गउड०

मुद्धा. स्त्री० (मुग्धा) मुग्ध स्त्री, नायिका का एक भेद. A young girl attractive by her youthful simplicity, A pretty young maiden (regarded as a variety of Nayika in poetic compositions.) कुमा०

मुमुक्खु. त्रि० (मुमुक्षु) मुक्त होने की इच्छा वाला. Wishing to be free from worldly existence, striving after final emancipation. सम्मत्त०

मुर. पुं० (मुर) दैत्य विशेष. Name of a demon. —रिउ. पुं० (रिपु) श्रीकृष्ण. An epithet of Krishna. ती० ३; —वेरिय. पुं० (वैरिन्) श्रीकृष्ण. An epithet of Krishna. कुमा०

मुरल. पुं० ब० (मुरल) एक भारतीय दक्षिण देश, केरल देश. Name of an Indian Southern District. 'दिअर णदिट्ठा तुह मुरला' गा० ८७६,

मुरिअ. त्रि० (स्फुरित) खीला हुआ. Blosomed, Budded, expanded. कुमा०

मुसण. न० (मोषण) चोरी. Theft. सार्ध० ६०; धर्मवि० ५६.

मुसलि. पुं० (मुसलिन्) बलदेव. An epithet of Baladeo. दे० १, ११८; सण०

मुसाविअ. त्रि० (मोषित) चुरवाया हुआ, चोरी करवाया हुआ. Caused to steal. ओघ० २६०, टी.

मुसिय. त्रि० (मुषित) चुराया हुआ. Stolen. सुपा० २२०.

मुह. न० (मुख) (१) द्वार, दरवाजा. Door, passage. (२) आरम्भ. Beginning, commencement. (३) नाटक आदि का सन्धि-विशेष. The original cause or source of the action in a drama. (४) आद्य, प्रथम. First. (५) मुख्य, प्रधान. Chief, Principal. (६) शब्द, आवाज. Word, utterance. (७) नाटक. Drama. (८) वेद-शास्त्र. The Vedas, प्राप्र० हे० १, १८७ ; (९) प्रवेश. Establishment. निसी० चू० ११; (१०) पुं० वृक्ष-विशेष, बड़हल का गाछ. A kind of tree.

मुहल. पुं०(मुखर) (१) कारक, कौआ. Crow. (२) शंख. Conch-shell. हे० १, २५४; प्राप्र०; —रव. पुं० (रव) तुमुल, कोलाहल. Bustle. पाअ०

मूइल्लअ. त्रि०(मृत) मरा हुआ. Dead. 'तइआ मूइल्लओ' गा० ६९९ अ०

मूढनइय. न० (मूढनयिक) श्रुत विशेष, शास्त्र विशेष. Name of a scripture. आवम०

मूढविसूइया. स्त्री०(मूढविसूचिका) रोग-विशेष. Name of a disease. सुपा० १३.

मूलदेवी. स्त्री० (मूलदेवी) लिपि-विशेष. A particular alphabets. विशे० ४६४टी.

मूलिगा स्त्री० (मूलिका) औषधि-विशेष. A kind of medicine. उप० ९०३.

मूलिल्ल. त्रि०(मौलिक) प्रधान, मुख्य. Chief, principal. 'मूलिल्ल वाहणे, सिपि०४२३.

मूलिल्ल. त्रि० (मूलवत्) मूलधन वाला, पुंजी वाला. Capitalist. 'गाढाणुरत्तो मूलिल्लो' महा०

मूली. स्त्री० (मूली) औषधि विशेष. A kind of medicine. महा०

मेअ. पुं० स्त्री० (मेद) चाण्डाल. Chandala, or Sudra. सम्मत्त० १७२.

मेअय. त्रि०(मेचक) काला, कृष्ण वर्ण. Black, dark. गउड० २३६.

मेअल. पुं० (मेकल) पर्वत-विशेष. Name of a mountain.—**कन्ना.** स्त्री० (कन्या) नर्मदा नदी. A river named Narmada. पाअ०

मेअवाडय. पुं० न० (मेदपाटक) एक भारतीय देश, मेवाड. Mewar, an Indian province. 'सअलंपि मेअवाडयं' हम्मीर० २७.

मेइणी. स्त्री० (मेदिनी) चाण्डालिनी. A Chandala woman. सुपा०१६; सम्मत्त० १७२.

मेइणीसर. पुं० (मेदिनीश्वर) राजा. King ruler' उप० ७२८ टी.

मेघवाहण. पुं० (मेघवाहन) एक विद्याधर राजकुमार. Name of a Vidyadhar prince. पउम० ५, ६५.

मेणआ-मेणका. स्त्री० (मेनका) (१) हिमालय की एक पत्नी. Ṇame of the wife of Himalaya. (२) स्वर्ग की एक वेश्या. Name of an Apsaras. अभि० ४२; नाट-विक्र० ४७; पिंग०

मेत्त. न० (मात्र) (१) साकल्य. Perfectness. (२) अवधारण. Determination. हे० १, ८१.

मेरु. पुं० (मेरु) छन्द-विशेष. Name of a metre. पिंग०

मेल. पुं० (मेल) मेल, मिलाप, संगम, संयोग, मिलन. Meeting, union. सूयनि० १५; दे० ६, ५२; सार्ध० १०६; कुप्र० २१०.

मेलय. पुं० (मेलक) (१) सम्बन्ध, संयोग. Meeting, union. कुमा० (२) मेला, जन-समूह का एकत्रित होना. Fair. दे० ७, ८९; त्रि० ८६.

मेलाव. पुं०न० (मेल) मिलाप, संगम, मिलन. Meeting. सुपा० ४६९; सट्ठि० १४३.

मेलाविअ. त्रि०(मेलित) मिलाया हुआ, इकट्ठा किया हुआ. Gathered. से० १०, २८.

मेल्लण. न० (मोचन) छोड़ना, परित्याग. Releasing, liberating मासू० १०२.

मेल्लाविय. त्रि० (मोचित) छुड़वाया हुआ. Caused to liberate. सुर०८, ६८; महा०

मेस. पुं० (मेष) राशि-विशेष. The sign Aries of the Zodiac. विचार० १०६; सुर० ३, ५३.

मेह. पुं०(मेह) रोग-विशेष, प्रमेह. A urinary disease. श्रा० २०; सुख० १, १५.

मेह. पुं० (मेघ) (१) कालागुरु, सुगंधी धूपद्रव्य विशेष. A fragrant grass. से० ९; ४९; (२) एक देव विमान. A particular celestial aerial car. देवेन्द्र० १३२; (३) छन्द विशेष. Name of a metre. पिंग०; (४) एक जैन मुनि. Name of Jaina saint. कप्प०; (५) देव-विशेष. A particular god. राज०; (६) मुस्तक, औषधि-विशेष, मोथा. A kind of medicine. (७) एक राक्षस. Name of a gaint. (८) राग विशेष. A musical tune. प्राप्र० हे०१,१८७; (९) एक विद्याधर

नगर. Name of a city. इक०

मेहज्झाण. पुं० (मेघध्यान) राक्षस वंश का एक राजा, एक लंका पति. A king of the demon-family. पउम० ५, २६६.

मेहण. न० (मेहन) पुरुष लिंग. Penis. राज०

मेहणाअ. पुं० (मेघनाद) रावण का पुत्र. Name of a Ravan's son. से० १३, ९८.

मेहपुर. न० (मेघपुर) वैताढ्य पर्वत के दक्षिण श्रेणी का एक नगर. A· city on the south of the mount Vaitadhya. पउम० ६, २.

मेहलय. पुं० ब० (मेखलक) देश-विशेष. Name of a country. पउम० ९८, ६६.

मेहलिज्जिया. स्त्री० (मेखलिया) एक जैन मुनि शाखा. A branch of Jaina saints. कप्प०

मेहवाहण. पुं० (मेघवाहन) (१) राक्षस वंश का आदि पुरुष, जो लंका का राजा था. The first or primeval being of the demon family. पउम० ५, २५१; (२) रावण का एक पुत्र. Name of a son of Ravana. पउम० ८, ६४.

मेहसीह. पुं० (मेघसिंह) विद्याधर वंश का एक राजा. A king of a Vidyadhar lineage. पउम० ५, ४३.

मेहाअर. त्रि० (मेधाकर) (१) बुद्धि वर्धक. Increasing intellects. (२) पुं० छन्द विशेष. Name of a metre. पिंग०

मेहावण्ण. न० (मेघवर्ण) एक विद्याधर नगर. Name of a Vidyadhar city. इक०

मेहिय. न० (मेधिक) एक जैन मुनि कुल. A group of Jaina saints. कप्प०

मोअ. पुं० (मोद) हर्ष, खुशी. Delight, pleasure. रयण० १५; महा० भवि०

मोआ. स्त्री० (मोचा) कदली-वृक्ष, केला का गाछ. A plantain tree. राज०

मोआवण. न० (मोचन) छुटकारा करना. Causing to release. सिरि० ६१८; स० ४७.

मोआविअ-मोइअ. त्रि० (मोचित) छुड़वाया हुआ. Caused to emancipate. पि० ५५२; नाट० मृच्छ० ८६; सुर० १०, ६; सुपा० ४७७; महा० सुर० २, ३६; ६, ७८; सुपा० २३२; सवि०

मोक्खण. न० (मोक्षण) मुक्ति, छुटकारा. Final emancipation. स० ४१८; सुर० २, १७.

मोट्टाइअ. न० (मोट्टायित) चेष्टा-विशेष. प्रिय कथा आदि में भावना से उत्पन्न चेष्टा. To be deeply engrossed in feelings of love, or expressions of feelings of affections to a woman on behalf of her absent lover, at a time when he is talked of by others. कुमा०

मोडण. न० (मोटन) मोड़न, मोड़ना. Bending. वज्जा० ३८.

मोढ. पुं० (मोढ) एक वणिक् पुत्र. Name of a Bania's son. कुप्र० २०.

मोढेरय. न० (मोढेरक) नगर-विशेष. Name of a city. दे० ६, १०२; ती० ७.

मोणि. त्रि० (मौनिन्) मौन वाला. Observing a vow of silence, silent. उव० सुपा० १४; संबोध० २१.

मोर. पुं० (मोर) छन्द-विशेष. Name of a metre. —**बंध.** पुं० (बन्ध) एक प्रकार का बन्धन. A kind of bondage. सुपा० ३४५; —**सिहा.** स्त्री० (शिखा) एक महौषधि. A particular medicine. ती० ५.

मोस. पुं० (मोष) (१) चोरी. Theft. (२) चोरी का माल. Spoils. सुपा० २२१; महा०

मोसण. त्रि० (मोषण) चोरी करने वाला. Robbing, plundering, stealing. कुप्र० ४७.

मोह. पुं० (मोह) (१) विपरीत ज्ञान. False knowledge. कुमा० २, ५३; (२) चित्त की व्याकुलता. Perplexity, delusion. कुमा० ५, ५; (३) काम क्रीड़ा. Amorous sport, copulation. प्रासू० २८; (४) छन्द-विशेष. Name of metre. पिंग०

मोहण. न० (मोहन) (१) मन्त्र आदि से वश करना. A magical charm employed to bewilder an enemy, fascinating. सुपा० ५९९; (२) मूर्च्छा, बेहोशी. Fainting, swooning. निसी० ९; (३) काम का एक बाण. An arrow of cupid. (४) प्रेम, अनुराग. Love, affection. कप्पू०; (५) मैथुन, रति-क्रिया. Sexual intercourse. स० ७६०; जीव० ३.

मोहणी. स्त्री० (मोहनी) एक महौषधि. A particular medicine. ती० ५.

मोहि. त्रि० (मोहिन्) मुग्ध करने वाला. Fascinating. भवि०

मोहिणी. स्त्री० (मोहिनी) छन्द-विशेष Name of a metre. पिंग०

मोहुत्तिय. त्रि० (मौहूर्त्तिक) ज्योतिष-शास्त्र का जानकार. Astrologer. कुप्र० ५.

य

य. पुं० (य) तालु-स्थानीय व्यञ्जन वर्ण विशेष, अन्तस्थ यकार. A particular palatal consonant. प्राप्र० प्रामा०

यदावि. अ० (यद्यपि) अभ्युपगम-सूचक अव्यय, स्वीकार द्योतक निपात. Though, al-thoug. पंचा० १४, ३९.

र

र. पुं०(र) मूर्ध-स्थानीय व्यञ्जन वर्ण-विशेष. A particular consonant. सिरि० १९६; पिंग०—**गण.** पुं० (गण) छन्द शास्त्र प्रसिद्ध मध्य लघु अक्षर वाले तीन स्वरों का समुदाय. A collection of the word of three syllables. पिंग०

रइ. पुं० (रवि) सूर्य, सूरज. Sun. गा० ३४; से० १, १४-३२; कप्पू०

रइ. स्त्री० (रति) (१) कामदेव की स्त्री. Goddess of love. कुमा० (२) कर्म-विशेष. A particular Karma. क० गं० २, १०; (३) पुं० भूतानन्द नामक इन्द्र का एक सेनापति. A general of king Indra named Bhutananda. इक०;—**कीला.** स्त्री० (क्रीडा) काम-क्रीडा. Sexual intercourse. महा०; —**घर.** न० (गृह) सुरत-मन्दिर, विलास-गृह. A pleasure house. पि० ३६६, ए०; —**रमण.** पुं० (रमण) कामदेव. The god of love, cupid. सुपा० ४, २८९; कप्पू०;—**लंभ.** पुं० (लम्भ) (१) सुरत की प्राप्ति. Acquisition of copulation. (२) कामदेव. Cupid, the god of love. कुमा० सुपा० २९२.

रइलक्ख. न० (रतिलक्ष) रति-संयोग, मैथुन. Copulation, sexual intercourse. दे० ७, १३.

रइल्लिय. त्रि० (रजस्वल) रज से युक्त, रजवाला. Dusty, covered with dust. पि० ५९५.

रइविद्धि. स्त्री० (रतिवृद्धि) विद्या विशेष. Magical skill. पउम० ७, १४४.

रइसुंदरी. स्त्री० (रतिसुन्दरी) एक राज कन्या.

Name of a princess. उप०७२८, टी.

रईसर. पुं॰ (रतीश्वर) कामदेव, कन्दर्प. Cupid, the god of love. कुमा॰

रउरव. त्रि॰ (रौरव) भयंकर, घोर. Dreadful, terrible.—**काल.** पुं॰ (काल) माता के उदर में पसार किया जाता समय-विशेष. Period of preguancy, or the time which the child spends in the wome of the mother. भवि॰

रंक. त्रि॰ (रङ्क) गरीब, दीन. Poor, wretched. पिंग॰

रंग. त्रि॰ (राङ्ग) रंगा हुआ, रंग कर बनाया हुआ. Coloured. दसनि॰ २, १७.

रंग. पुं॰ (रङ्ग) (१) राग, प्रेम. Love, affection. सिरि॰ ५१५; (२) युद्ध-मण्डप, जय-भूमि. Battle-field. धर्मसं॰ ७८३; (३) संग्राम, लड़ाई. Battle, war. पिंग॰ (४) रक्त वर्ण, लाली. The red colour. से॰२, २६; (५) रंग, वर्ण. Colour. भवि॰ (६) रँगना, रंग चढ़ाना. Colouring. गउड॰

रंगअ. त्रि॰ (रङ्गद) कुतूहलजनक. Surprising. से॰ ६, ४२.

रंगिर. त्रि॰ (रङ्गितृ) चलने वाला. One that walks. सुपा॰ ३.

रंगिल्ल. त्रि॰(रङ्गवत्) रंग वाला. Coloured. उर॰ ६, २.

रंजग. त्रि॰ (रञ्जक) रञ्जन करने वाला. Pleasing, delighting. रंभा॰

रंजण. न॰(रञ्जन) (१) रँगना. Colouring. विशे॰ २६६१; (२) खुश करना. Pleasing. उप॰ ६८६ टी; संवे॰५; (३) पुं॰छन्द-विशेष. Name of a metre. पिंग॰४. खुश करने वाला, राग-जनक. Pleasing, delighting. कुमा॰

रंडा. स्त्री॰ (रण्डा.) रांड, विधवा. Widow. उप॰ पृ॰३१३; वज्जा॰ ४४; कप्पु॰ पिंग॰

रंध. न॰ (रन्ध्र) छिद्र, विवर. Hole. गा॰ ६५२; रंभा॰ भवि॰

रंपण. न॰ (तक्षण) तनू-करण, तेज़ करना. Sharpen. कुमा॰

रंभा. स्त्री॰ (रम्भा) (१) कदली, केले का पेड़. The plantain tree. सुपा॰ २५४, ६०२;कुम्र॰११७; पाअ॰;(२) देवांगना विशेष, एक अप्सरा. Name of an Apsara. सुपा॰ २५४;रयण॰ ५; (३) रावण की पत्नी. A wife of Ravana. पउम॰ ७४, ८.

रक्ख. पुं॰ (रक्ष) एक जैन मुनि. Name of a Jaina saint. कप्प॰

रक्खसउरी. स्त्री॰ (राक्षसपुरी) लंका-नगरी. Lanka city. से॰ १२, ८४.

रक्खसत्थ. न॰ (राक्षसास्त्र) अस्त्र-विशेष. A kind of missile. पउम॰ ७१, ६३.

रक्खसदीव. पुं॰ (राक्षसद्वीप) सिंहल द्वीप. Ceylon. पउम॰ ५, १२६.

रक्खसी. स्त्री॰ (राक्षसी) लिपि-विशेष. A particular alphabets. विशे॰४६४ टी.

रक्खी. स्त्री॰ (रक्षी) भगवान् अरनाथ की मुख्य साध्वी. A chief female saint of Lord Aranath. प्रव॰८.

रग्घुस. पुं॰ (रघुप) हरिवंश का एक राजा. A king of Hari lineage.पउम॰२२,६६.

रच्छा. स्त्री॰(रथ्या) मोहल्ला. Street,lane. गा॰ ११६; कस॰

रच्छामय. पुं॰(रथ्यामृग) श्वान, कुत्ता. Dog. दे॰ ७, ४.

रजक-ग. पुं॰स्त्री॰ (रजक) धोबी, कपड़ा धोने का धंधा करने वाला. Washerman. आ॰ १२; दे॰ ५, ३२.

रज्जपालिया. स्त्री॰ (राज्यपालिका) एक जैन मुनि-शाखा. A branch of Jaina saints. कप्प॰

रट्ठिश्र. त्रि०(राष्ट्रीय) (१) देश सम्बन्धी. Relating to the country, national. (२) पुं० नाटक की भाषा में राजा का साला. The brother-in-law of a king. अभि० १६४.

रडरडिय. न० (रटरटित) शब्द-विशेष, वाद्य विशेष का आवाज. A particular sound. सुपा० ५०.

रड्डा. स्त्री० (रड्डा) छन्द-विशेष. A kind of metre. पिंग०

रण. पुं० (रण) शब्द, आवाज़. Sound, noise. पात्र०

रणक्कार. पुं० (रणत्कार) शब्द-विशेष. A kind of sound, a rattling or jingling sound. गउड०

रणखंभउर. न० (रणस्तम्भपुर) अजमेर के समीप का एक प्राचीन नगर. An ancient city near Ajmer. मुणि० १०६०१.

रणझणिर. त्रि० (रणझणायितृ) रन् भन्' आवाज़ करने वाला. Tinkling, rattling. सुपा० ६४१; धर्मवि० ८८.

रणरण-रणरणय. पुं० (रणरणक) (१) निःश्वास, नीसास. Sigh. वज्जा० ७८; (२) उद्वेग, पीड़ा. Affliction. सुर० ४, २३०; पाश्र०; (३) उत्कण्ठा, औत्सुक्य. Anxiety, uneasiness. दे० १, १३६; गउड० रुक्मि० ४८.

रणिश्र. न० (रणित) शब्द, आवाज़. Sound. सुर० १, २४८.

रणिर. त्रि० (रणितृ) आवाज़ करने वाला. Sounding. सुपा० ३२७; गउड०

रत्त. पुं० (रक्त) (१) वृत्त विशेष. हिज्जल का पेड़. A species of trees. हे० २, १०; (२) न० कुंकुम. A kind of red powder. (३) तांम्र, तांबा. Copper. (४) सिंदूर. Red-lead. (५) हिंगुल. Vermilion. (६) खून, रुधिर. Blood. प्राप्र०

रत्तंदण. न० (रक्तचन्दन) लाल चन्दन. Red-sandal. सुपा० १८१.

रत्तकूड. न० (रक्तकूट) शिखर-विशेष. Name of a summit. राज०

रत्तट्ठ. पुं० (रक्तार्थ) विद्याधर वंश का एक राजा. A king of the Vidyadhar family. पउम० ५, ४४.

रत्तधाउ. पुं० (रक्तधातु) कुण्डल पर्वत का एक शिखर. The summit of the mount Kundala. दीव०

रत्तप्पह. पुं० (रक्तप्रभ) कुण्डल पर्वत का एक शिखर. The summit of the Kundala mountain. दीव०

रत्तिदिश्रह. न० (रात्रिदिवस) रात-दिन, अहर्निश, निरंतर. Constantly, always, ceaselessly. अच्चु० ७८.

रत्तिंदिय-व. न० (रात्रिन्दिव) रात-दिन, अहर्निश, निरन्तर. By night and day, constantly. पउम०८, १६४; ७५, ८५.

रत्तिंध. त्रि० (राज्यन्ध) जो रात में न देख सकता हो वह. Night-blind. प्रासू० १७५.

रत्तोश्रा. स्त्री० (रक्तोदा) एक नदी. Name of a river. इक०

रमण. न० (रमण) (१) सुरत, संभोग, रति-क्रीड़ा. Sexual intercourse, copulation. प्रव० ३८; कुमा० उप० पृ० १८७; (२) स्मर-कूपिका, योनि. A female organ. कुमा०; (३) पुं० जघन, नितम्ब. The hip and the loins. पाश्र०; (४) छन्द-विशेष. Name of.a metre. पिंग०

रमणिज्ज. पुं० (रमणीय) नन्दीश्वर द्वीप के मध्य में उत्तर दिशा की ओर स्थित एक अञ्जन गिरि. Anjanagiri situated on the north of Nandishvara Dvipa. प्रव० २६६, टी.

रमणी. स्त्री० (रमणी) एक पुष्करिणी. A large well. इक०

रमा. स्त्री० (रमा) लक्ष्मी, श्री. Name of Lakshmi. कुम्मा० ३.

रमिअ. त्रि० (रमित) रमाया हुआ. Absorbed. कुमा० ३, ८६.

रमिर. त्रि० (रन्तृ) रमण करने वाला. Merry-maker. कुमा०

रम्म. पुं० (रम्य) चम्पक का पेड़. The tree called Chamaka. से० ६, ४७.

रय. पुं० न० (रजस्) (१) पराग, पुष्प राज. The dust or pollen of flowers. से० ३, ४८; (२) सांख्य दर्शन में उक्त प्रकृति का एक गुण. The second of the three Gunas or constituent qualities of all material substances. कुम० २१;—**स्सला.** स्त्री० (स्वला) ऋतुमती स्त्री. A woman during the menses. दे० १, १२५; —**हर.** पुं० न० (हर) जैन मुनि का एक उपकरण. A whisk of a Jaina saint. संबोध० १५.

रय. त्रि० (रत) (१) स्थित. Situated. से० ६, ४२; (२) न० रति-कर्म, मैथुन. Sexual union, coition. उर० गा० १५५; स० १८०; वज्जा० १००; सुपा० ४०३.

रय. पुं० (रय) वेग. Speed, velocity. कुमा० से० २, ७; सण०

रयण. त्रि० (रचन) करने वाला, निर्माता. Creater, former. सण०

रयण. पुं० न० (रत्न) (१) श्रेष्ठ, स्वजाति में उत्तम. Anything best or excellent of its kind. कुमा० ३, ४७; (२) छन्द-विशेष. Name of a metre. पिंग०; (३) पुं० रत्न द्वीप का निवासी. An inhabitant of Ratna Dvipa. पउम० ५५, १७.

रयणउर. न० (रत्नपुर) नगर-विशेष. Name of a city. सण०

रयणच्चित्त. पुं० (रत्नचित्र) विद्याधर वंश का एक राजा. A king of the Vidyadhar race. पउम० ५, १५.

रयणप्पभिय. त्रि० (रात्नप्रभिक) रत्नप्रभा सम्बन्धी. Relating to Ratnaprabha. पंच० २, ६६.

रयणमाला. स्त्री० (रत्नमाला) छन्द विशेष. Name of a metre. अजि० २४.

रयणमालि. पुं० (रत्नमालिन्) विद्याधर वंश में उत्पन्न नमि-राज का एक पुत्र. Name of a son of Namiraja, born in the Vidyadhar lineage. पउम० ५, १४.

रयणरह. पुं० (रत्नरथ) विद्याधर वंश का एक राजा. A king of the Vidyadhar race. पउम० ५, १४.

रयणवइ. पुं० (रत्नपति) रत्नों का मालिक, धनी, श्रीमंत. An owner of jewels, A wealthy man. सुपा० २६६.

रयणवई. स्त्री० (रत्नवती) एक रानी. Name of a queen. रयण० ३.

रयणवज्ज. पुं० (रत्नवज्र) विद्याधर वंशीय एक राजा. A king of the Vidyadhar race. पउम० ५, १४.

रयणसमया. स्त्री० (रत्नसमया) मंगलावती नामक विजय की एक राजधानी. A capital of Mangalavati region. इक०

रयणसार. पुं० (रत्नसार) (१) एक राजा. Name of a king. राज०; (२) एक सेठ का नाम. Name of a wealthy man. उप० ७२८ टी.

रयणसिंह. पुं० (रत्नसिंह) एक जैन आचार्य. Name of a Jaina Acharya. संवे० १२.

रयणसिह. पुं० (रत्नशिख) एक राजा. Name of a king. उप० १०३१ टी.

रयणायरसुअ. पुं० (रत्नाकरसुत) (१) चन्द्रमा. Moon. (२) एक वणिक् पुत्र Name of a Bania's son. श्रा० १६.

रयणावलि-ली. स्त्री० (रत्नावलि-ली) एक विद्याधर राज-कन्या. Name of a princess of the Vidyadhar king. पउम० ९, ५२.

रयणावह. न० (रत्नावह) नगर-विशेष. Name of a city. महा०

रयणासव. पुं० (रत्नाश्रव) रावण का पिता. Name of the father of Ravana. पउम० ७, ५९-७१; —सुअ. पुं० (सुत) रावण. An epithet of Ravana. पउम० ८, २२१.

रयणिंद. पुं० (रजनीन्द्र) चन्द्रमा. Moon. सण०

रयणी. स्त्री० (रजनी) (१) श्रौपधि विशेष. A kind of medicine. (२) हरिद्रा, हल्दी. Turmeric. उत्तनि० ३.

रयणीसार. न० (रजनीसार) सुरत, मैथुन. Sexual-intercourse, copulation. से० ३, ४८.

रयत-य. न० (रजत) (१) एक देव विमान. A particular celestial aerial car. देवेन्द्र० १३१; (२) हाथी का दांत. Ivory. (३) हार, माला. A garland, A pearl ornament or necklace. (४) सुवर्ण, सोना. Gold. (५) रुधिर, खून. Blood. (६) शैल, पर्वत. Mountain. (७) धवल. वर्ण. White colour. (८) शिखर-विशेष. Name of a summit. (९) सफेद वर्ण वाला, श्वेत. Whitish. प्राकृ० १२; प्राप्र० हे० १, १७७–१८०–२०९.

रयय. पुं० (रजक) धोबी. Washerman. सू० २८६; पाश्र०

रयाविय. त्रि० (रचित) बनवाया हुआ. Caused to make. स० ४३५.

रवण. न० (रवण) आवाज़ करना. Sounding. 'रवणसीला आसी' महा०

रवि. त्रि० (रविन्) आवाज़ करने वाला. Thunderer, crier. से० २, २९.

रवि. पुं० (रवि) (१) राक्षस वंश का एक राजा. Name of a king of the demon family. पउम० ५, २६२; (२) अर्क वृक्ष, आक का पेड़. Name of a shrub. हे० १, १७२;—वार. पुं० (वार) दिन विशेष, रविवार. Sunday. कुप्र० ४११; —हास. पुं० (हास) सूर्यहास खड्ग. A particular weapon. पउम० ५३, २७.

रवितेअ. पुं० (रवितेजस्) (१) इक्ष्वाकु वंश का एक राजा. Name of a king of the Ikshvaku family. पउम० ५, ४, (२) राक्षस वंश का एक राजा, एक लंकेश. Name of a king of the demon lineage. पउम० ५, २६५.

रवितेया. स्त्री०(रवितेजा) एक विद्या. A particular magical-skill. पउम० ७, १४१.

रविनंदण. पुं० (रविनन्दन) शनि-ग्रह. The planet saturn. श्रा० १२.

रविप्पभ. पुं० (रविप्रभ) वानर द्वीप का एक राजा. Name of a king of Vanara Dvipa. पउम० ६, ६८.

रविभत्ता. स्त्री० (रविभक्ता) एक महौषधि. A particular medicine. ती० ५.

रविभास. पुं० (रविभास) खड्ग-विशेष, सूर्यहास-खड्ग. A kind of sword. पउम० ५५, २६.

रविसुअ. पुं० (रविसुत) (१) शनिश्चर ग्रह. The planet saturn. से० ८, २८; सुपा० ३९; (२) रामचन्द्र का एक सेनापति, सुग्रीव. Sugriva, a general of Rama Chandra. से० १५, ५९.

रस. पुं० न० (रस) निष्यन्द, निचोड़, सार. Essence. दसनि० ३, १६.

रस. पुं० न० (रस) (१) स्वभाव, प्रकृति. Nature. से० ४, ३२; (२) साहित्य शास्त्र प्रसिद्ध शृङ्गार आदि नव रस. (In poetic compositions) A sentiment. धर्मवि० १३; सिरि० ३६; (३) जल, पानी. Water. से० २, २७; धर्मवि० १३; (४) आसक्ति, दिलचस्पी. Attachment. सत्त० ५३, गउड०; (५) अनुराग, प्रेम. Affection, love. पाअ०; (६) पारद, पारा. Mercury. निसी० चू० १३; (७) छन्दः शास्त्र प्रसिद्ध प्रस्तार विशेष. A poetical Shastra. पिंग०

रसणा. स्त्री० (रसना) मेखला, कांची. Belt, girdle, waist-band. पाअ० गउड० से० १, १८.

रसा. स्त्री० (रसा) पृथिवी, धरती. Earth. हे० १, १७७; १८०; कुमा०

रसाल. पुं० (रसाल) आम्र वृक्ष, आम का पेड़. Mango tree. सम्मत्त० १७३.

रसिआ. स्त्री० (रसिका) छन्द-विशेष. Name of a metre. पिंग०

रसिंद. पुं० (रसेन्द्र) पारद, पारा. Mercury. जो० ३; श्रु० १५८.

रसिर. त्रि० (रसितृ) आवाज़ करने वाला. Sounding. सण०

रस्सि. पुं० स्त्री० (रश्मि) रस्सी, रज्जु. String, cord, rope. मासू० ११७.

रह. पुं० (रथ) एक जैन महर्षि. Name of Jaina saint. कप्प०

रहइं अ० (रभसा) वेग से. Speedily. स० ७६२.

रहंग. पुं० स्त्री० (रथाङ्ग) (१) चक्रवाक पक्षी. The ruddy goose. पाअ० सुर० ३, २४७; कुमा०; (२) न० चक्र, पहिया. Wheel. पाअ०

रहण. न० (रहन) (१) त्याग. Renunciation. (२) विरति, विराम. Pause, stop. 'वसरहणं' पिंग०

रहवीरउर. न० (रथवीरपुर) एक नगर. Name of a city. राज० विशे० २५५०.

रहस. पुं० (रभस) (१) औत्सुक्य, उत्कण्ठा. Eagerness, zeal. (२) वेग. Speed. कुमा०, (३) हर्ष. Delight. (४) पूर्वापर का अविचार. To pecipitate, haste. संक्षि० ७; गउड०

रहस्स. न० (रहस्य) (१) तत्त्व, तात्पर्य, भावार्थ. Purport, meaning. ओघ० ७६०; रंभा० १६; (२) अपवाद-स्थान. Exception. बृह० ६.

रहु. पुं० (रघु) (१) सूर्य वंश का एक स्वनाम ख्यात राजा. Name of a celebrated king of the solar race. उत्तर० ५०; (२) श्रीरामचन्द्र. Shree Rama Chandra. पउम० ११३, २१; (३) कालिदास प्रणीत एक संस्कृत काव्य ग्रन्थ. A sanskrit volume made by Kalidas. गउड०

राइ. त्रि० (रागिन्) राग-युक्त, राग-वाला. Full of love, passionately fond of. दसा० ६.

राइ. त्रि० (राजिन्) शोभने वाला. Shining, beautiful. वव० १.

राइअ. त्रि० (राजित) शोभित. Beautiful, lovely. से० १, ५६; कुमा० ६, ६३.

राइआ. स्त्री० (राजिका) (१) राई का पेड़. The mustard plant. गा० १७१ अ०; (२) राई. Mustard. कुप्र० ४५.

राइंद. पुं० (राजेन्द्र) बड़ा राजा. Supreme king, paramount sovereign. कुमा०

राइक्क. त्रि० (राजकीय) राज-सम्बन्धी. Political, regal. हे० २, १४८; कुमा०

राइल्ल. त्रि० (रागिन्) राग-युक्त. Full of tune. देवेन्द्र० २७८.

राईमई. स्त्री० (राजीमती) राजा उग्रसेन की पुत्री और भगवान् नेमिनाथ की पत्नी. Name of the daughter of king Ugrasena or the wife of Lord Neminath. पद्धि०

राईव. न० (राजीव) कमल, पद्म. A blue lotus. पाश्र० हे० १, १८०.

राउत्त. पुं० (राजपुत्र) राजपूत, क्षत्रिय. Kshatriya. प्राकृ० ३०.

राउलिय. त्रि० (राजकुलिक) राजकुल संबन्धी. Relating to the royal family सुख० २, ३१.

राएसि. पुं० (राजर्षि) (१) श्रेष्ठ राजा. The excellent king. (२) ऋषि तुल्य राजा, संयतात्मा भूपति. A saint-like king. अभि० ३९; विक्र० ६८; मोह० ३.

राजस. त्रि० (राजस) रजोगुण प्रधान. Endowed with the kingly attributes. कुप्र० ४२८.

राडि. स्त्री० (राटि) चिल्लाहट. Cry, noise. सुख० २, १५.

राढा. स्त्री० (राढा) (१) विभूषा. Lustre, light. धर्मसं० १०१८; कप्पू०; (२) भव्यता. Excellence. वज्जा० १८; (३) बंगाल का एक प्रान्त. Name of a district in Bengal. (४) बंगाल देश की एक नगरी. Name of a city in Bengal. कप्पू०; —इत्त. त्रि० (वत्) भव्य आत्मा. A pious soul. वज्जा० १८.

राण. पुं० (राजन्) राणा, राजा. King, ruler. चंड० सिरि० ११४.

राणय. पुं० (राजक) (१) राणा, राजा. Sovereign. नी० १५; सिरि० १२३; १२५; (२) छोटा राजा. Petty king, petty-prince. सिरि० ९८६; १०४०.

राणिश्रा-राणी. स्त्री० (राज्ञिका-राज्ञी) रानी, राज-पत्नी. Queen. कुम्मा० ३; श्रावक० ९३ टी; सिरि० १२५; २६७.

राम. पुं० (राम) (१) श्री रामचन्द्र, राजा दशरथ का बड़ा पुत्र. Shree Rama Chandra. गा० ३५; उप० पृ० ३७५; कुमा०; (२) त्रि० रमने वाला. Playfull, Merry-maker. उप० पृ० ३७५.

रामकराह. पुं० (रामकृष्ण) राजा श्रेणिक का एक पुत्र. Name of a son of king Shrenika. राज०

रामगिरि. पुं० (रामगिरि) पर्वत-विशेष. Name of a mountain. पउम० ४०, १६.

रामपुरी. स्त्री० (रामपुरी) अयोध्या नगरी. Ayodhya city. ती० ११.

रामणिज्जश्र. न० (रामणीयक) रमणीयता, सौन्दर्य. Elegance, Beauty. विक्र० २८.

रामा. स्त्री० (रामा) छन्द-विशेष. Name of a metre. पिंग०

रामिश्र. त्रि० (रमित) रमण कराया हुआ. Caused to play or amuse oneself with. गा० ५९; पउम० ८०, १९.

रामेसर. पुं० (रामेश्वर) दक्षिण भारत का हिन्दु-तीर्थ. A holy place of Hindus in southern India. सम्मत्त० ८४.

राय. पुं० (राग) (१) मत्सर, द्वेष. Envy. देवेन्द्र० २७८; (२) रंगना, रंजन. Colouring; (३) वर्णन. Description; (४) अनुराग. Affection, love. (५) चन्द्र, चांद. Moon. (६) लाल वर्ण. Red colour. (७) लाल रंग वाली वस्तु. Red thing. (८) वसन्त आदि स्वर. A musical tune. हे० १, ६८.

राय. पुं० (राजन्) (१) चन्द्र, चन्द्रमा.

Moon. आ० २७; हम्मीर० ३; धर्मवि० ३; (२) एक महाग्रह. Name of a great planet. (३) इन्द्र. Indra. (४) क्षत्रिय. Kshatriya. (५) यक्ष. Demi-god. (६) शुचि, पवित्र. Purity. (७) श्रेष्ठ, उत्तम. The best or most excellent. हे० ३, ४६; ५०; (८) इच्छा, अभिलाष. Desire, wish. से० १, ६; (९) छन्द-विशेष Name of a metre. पिंग० **—वाडियावाडी.** स्त्री० (पाटिका-पाटी) चतुरंग सैन्य-श्रम-करण, राजा की सवारी. A procession of a king accompanied by a huge retinue of elephants, chariots, cavalry and infantry. कुमा० कुम० ११६-१२०; सुपा० २२२; **—सिट्ठि.** पुं० (श्रेष्ठिन्) नगर सेठ. The leading person in a town. भवि०; **—सेण.** पुं० (सेना) छन्द-विशेष. Name of a metre. पिंग०

रायईअ. त्रि० (राजकीय) राज-संबन्धी. Political, regal. प्राकृ० ३५.

रायउत्त. पुं० (राजपुत्र) राजपूत, राज-कुमार. Prince, Kshatriya. सुर० ३, १६५;

रायकेर-रायक्क. त्रि० (राजकीय) राज-सम्बन्धी. Political, regal. हे० २, १४८; कुमा० षड्०

रायचंपय. पुं० (राजचम्पक) वृक्ष विशेष, उत्तम चम्पक वृक्ष. The best Champaka tree. आ० १२.

रायणी. स्त्री० (राजादनी) खिन्नी, खिरनी का पेड़. A kind of tree. पउम० ५३, ७६.

रायधाणी. स्त्री० (राजधानी) राजनगर, राजा का मुख्य नगर. Capital. नाट-चैत० १३२.

रायसेहर. पुं० (राजशेखर) (१) महादेव, शिव. Mahadeo, Shiva. (२) एक राजा. Name of a king. सुपा० ५२६; (३) एक कवि. Name of a poet. कप्पू०

राव. पुं० (राव) (१) रौला, कलकल. Scream, shriek. पाअ०; (२) पुकार, आवाज़. Sound, cry. सुपा० ३४८; कुमा०

राविअ. त्रि० (रञ्जित) रंगा हुआ. Coloured. दे० ७, ५.

रासह. पुं०स्त्री० (रासभ) गर्दभ, गदहा. Ass, donkey. पाअ० प्राप्र० रंभा०

रासाणंदिअय. न० (रासानन्दितक) छन्द-विशेष. Name of a metre. अजि० १२.

रासालुद्धय. पुं० (रासालुब्धक) छन्द-विशेष. A particular metre. अजि० १०.

राह. पुं० (राध) (१) वैशाख मास. Month called Vaishakha. (२) वसन्त ऋतु. Spring season. से० १, १३; (३) एक जैन आचार्य. Name of a Jaina Acharya. उप० २८५; सुख० २, १५.

राहअ-व. पुं० (राघव) (१) रघु-वंश में उत्पन्न. One who is born in the Raghu lineage. उत्तर० २०; (२) श्री रामचन्द्र. An epithet of Shree Rama Chandra. से० १२, २२; १, १३-४७.

राहा. स्त्री० (राधा) (१) वृन्दावन की एक प्रधान गोपी, श्रीकृष्ण की पत्नी. Name of a celebrated Gopi, or cowherd's madam loved by Krishna. वज्जा० १२२; पिंग०; (२) राधावेध में रक्खी जाने वाली पुतली. A idol cr doll which is used in place of a target in arrow shooting. उप०पृ० १३०; (३) शक्ति-विशेष. A kind of strength. (४) कर्ण का पालन करने वाली माता. Name of the foster-mother of Karna. प्राकृ० ४२; **— मंडव.** पुं० (मंडप) जहां पर राधावेध किया जाय. A place where from the pupil of an eye of an image is aimed at. सुपा० २६६.

रहिआ-राही. स्त्री० (राधिका) देखो 'राहा' शब्द, Vide 'गहा'. गा०८६; हे० ४, ४४२; प्राकृ० ४२.

राहेअ. पुं० (राधेय) राधा-पुत्र, कर्ण. An epithet of Karna. गउड०

रि.अ. (रे) संभाषण सूचक अव्यय. A vocative participle. तंदु०५०-५२ टी.

रिउ. त्रि० (ऋजु) (१) सरल, सीधा. Straight. सुपा० ३४६; (२) न० विशेष पदार्थ, सामान्य भिन्न वस्तु. (In logic) Individuality (opp. सामान्य) प्रव० २७०; —सुत्त. पुं० (सूत्र) नय विशेष. Name of a Naya Sutra. विशे० २२३१, २६०८.

रिउमहण. पुं० (रिपुमथन) राक्षस वंश का एक राजा. Name of a king of the demon family. पउम० ५, २६३.

रिंखण. न० (रिङ्खण) सर्पण, गति, चाल. Crawling, creeping. पउम० २५, १२.

रिंखि. त्रि० (रिङ्खिन्) चलने वाला. Crawling, creeying. पिंड० ४७१.

रिंगण. न० (रिङ्गण) चलना, सर्पण. Crawling, creeping. प्रव० २.

रिंगिअ. न० (रिङ्गित) (१) रींगना, कच्छप की तरह हाथ के बल चलना. Creeping like a tortoise on hands. (२) गुरु वन्दन का एक दोष. A fault in bowing to the preceptor. गुभा० २४.

रिक्ख. पुं० (ऋक्ष) भालु, श्वापद-प्राणि-विशेष. Bear. हे० २, १६.

रिक्खराज. पुं० (ऋक्षराज) वानर वंश का एक राजा. Name of a king of the Vanar race. पउम० ८, २३४.

रिट्ठ. पुं० (अरिष्ट) (१) अरिष्ट, दुरित. Sin. षड्० पि० १४२; (२) दैत्य-विशेष. Name of a demon. षड्० से० १, ३.

रिट्ठमणि. पुं० (रिष्टमणि) श्याम रत्न-विशेष. A particular black jewel. सिरि० ११६०.

रिट्ठा. स्त्री० (रिष्टा) मदिरा, दारू. Liquor, wine. राज०

रिट्ठि. स्त्री० (रिष्टि) (१) खड्ग, तलवार. Sword. दे० ७, ६; (२) अशुभ. Inauspicious. (३) पुं० रन्ध्र, विवर. Hole. संक्षि० ३.

रिण. न० (ऋण) (१) जल, पानी. Water. (२) दुर्ग, किला. Fort. (३) दुर्गभूमि. Strong hold. (४) आवश्यक कार्य, फ़र्ज़. An important deed, duty. (५) कर्म. Deed. हे० १, १४१; माप्र०

रिणिअ. त्रि० (ऋणित) कर्ज़दार, अधमर्ण. Debtor. कुप्र० ४३६.

रित्थ. न० (रिक्थ) धन, द्रव्य. Wealth, riches. उप० ५२०; पाअ० स० ६०; सुख० ४, ६; महा०

रिद्धि. स्त्री० (ऋद्धि) (१) वृद्धि. Increase, growth. (२) देव विशेष. Name of a god. (३) औषधि-विशेष. A kind of medicine. हे०१, १२८; २,४१; पंचा०८; (४) छन्द-विशेष. Name of a metre. पिंग०

रिद्धिसुंदरी. स्त्री० (ऋद्धिसुन्दरी) एक वणिक् कन्या. Name of a Bania's daughter. उप० ७२८, टी.

रिरंसा. स्त्री० (रिरंसा) रमण की चाह, मैथुनेच्छा. Thrilling Lux for a sexual intercourse. अज्ञ० ७६.

रीइ. स्त्री० (रीति) प्रकार, ढंग, पद्धति. Method, manner. 'निच्चं नवनवरीईइ' धर्मवि० ३२; कप्पू०

रीडण. न० (मण्डन) अलंकरण. Decorating, ornamenting. कुमा०

रीण. त्रि० (रीण) (१) क्षरित, स्नुत. Oozed, dripped. (२) पीडित. Aflicted. भत्त० २.

रीरिअ. त्रि० (राजित) शोभित. Beautiful. कुमा०

रीरी. स्त्री० (रीरी) धातु विशेष, पीतल. Brass. कुप्र० ११; सुपा १४२.

रुअंती. स्त्री० (रुदती) वल्ली-विशेष. A kind of creeper. संबोध० ४७.

रुअगुत्तम. न० (रुचकोत्तम) कूट-विशेष. Name of a summit. इक०

रुअण. न०(रोदन) रुदन, रोना. Weeping. संबोध० ४.

रुआ. स्त्री० (रुज्) रोग, बीमारी. Disease. उव० धर्मसं० ५६८.

रुआविअ. त्रि० (रोदित) रुलाया हुआ. Caused to weep. गा० ३८६.

रुइ. स्त्री०(रुचि) कान्ति, प्रभा, तेज. Lustre, brilliance. सुर० ७, ४; कुमा०; (२) आसक्ति. Close application to any object. प्रासू० १६६; (३) शोभा. Beauty, elegance. (४) बुभुक्षा, खाने की इच्छा. Desire of eating, hunger. (५) गोरोचना. A bright yellow pigment prepared from the urine or bile of a cow. षड्०

रुइअ. त्रि० (रुचित) (१) अभीष्ट, पसंद. Agreeable. सुर० ७, २४३; महा०; (२) पुं० न० विमान विशेष, एक देव विमान. A particular celestial aerial car. देवेन्द्र० १३२.

रुइर. त्रि० (रुचिर) (१) दीप्त, कान्ति-युक्त. Bright, shining, brilliant. तंदू० २०; (२) पुं०न० एक विमानेन्द्रक, देवविमान विशेष. Name of a celestial aerial car. देवेन्द्र० १३१.

रुंचण. न० (रुञ्चन) रुई से कपास को अलग करने की क्रिया. Act of separating cotton-seeds from cotton. पिंड० ५८८.

रुंजिय. न० (रवण) शब्द, आवाज़, गर्जना. Sound, cry. स० ४२०.

रुंटिअ. न०(रुत) गुञ्जारव, आवाज. Sound, humming of bees. 'रुंटिअं अलिविरुअं' पाअ० कुमा०

रुंड. पुं० न० (रुण्ड) बिना सिर का धड़, कबन्ध. Headless-body, trunk. 'पडिया य मुंडरुंडा' कुप्र० १३५; गउड०भवि० सण०

रुंधिअ. त्रि० (रुद्ध) रोका हुआ. Stopped, prevented. कुमा०

रुंभय. त्रि० (रोधक) रोकने वाला. Stopper, checker. स० ३८१.

रुंभाविअ. त्रि० (रोधित) रुकवाया हुआ, बंद किया हुआ. Stopped, prevented. श्रा० २७.

रुंभिअ त्रि० (रुद्ध) रोका हुआ. Stopped. हेका० ६६; सुपा० १२७.

रुक्खसत्थ. न० (वृक्षशास्त्र) वनस्पति-शास्त्र. Vanaspati Shastra pertaining to the agricultural science. स० ३११.

रुक्खिम. पुं० स्त्री० (वृक्षत्व) वृक्षपन. Grassy, green. षड्०

रुग्ग. त्रि० (रुग्ण) भग्न, तोड़ा हुआ. Broken, shattered. पाअ० गउड० ५६१.

रुज्ज. न० (रोदन) रुदन, रोना. Weeping. गा० ८४३.

रुज्झिअ. त्रि० (रुद्ध) रोका हुआ. Stopped, prevented. कुमा०

रुट्ठ. पुं० (रुष्ट) नरकावास-विशेष. A particular hell. देवेन्द्र० २८.

रुद्द. पुं० (रुद्र) (१) जिन देव, जिन भगवान्. Jindeo. पउम० १०९, १२; (२) अंगविद्या का जानकार पुरुष. A man knowing, the science of foretelling good or evil by the movement of limbs. विचार० ४८४.

रुद्दक्ख. पुं० (रुद्राक्ष) वृक्ष-विशेष. A kind of tree. पउम० ५३, ७९.

रुद्दाणी. स्त्री० (रुद्राणी) शिव-पत्नी, दुर्गा. The wife of Rudra, name of parvati. समु० १५४.

रुप्प. न० (रुक्म) (१) काञ्चन, सोना Gold (२) लोहा, Iron. (३) धतूरा. A kind of tree. (४) नागकेसर. Name of a tree of fragrant flowers. प्राप्र०

रुप्पिणी. स्त्री० (रुक्मिणी) (१) द्वितीय वासुदेव की एक पटरानी. The crowned queen of second Vasudeo. पउम० २०, १८६; (२) एक श्रेष्ठि-पत्नी. Name of a wife of a wealthy man. सुपा० ३३४.

रुवण. न० (रोदन) रोना. Weeping. उप० ३३५.

रुवणा. स्त्री० (रोवणा) आरोपणा, प्रायश्चित का एक भेद. A kind of expiation. वव० १.

रुसा. स्त्री० (रोष) रोष, गुस्सा. Wrath, rage. कुमा०

रुहण. न० (रोधन) निवारण. Checking, confining. वव० १.

रूअ. पुं० (रूप) (१) आकृति, आकार. Form, figure. गा० १३२; (२) त्रि० सदृश, तुल्य. Like, similar. दे० ६, ४६.

रूअग-य. पुं० न० (रूपक) रुपया. A particular coin, rupee. हे० ४,४२२.

रूआमाला. स्त्री० (रूपमाला) छन्द-विशेष. Name of a metre. पिंग०

रूढ. त्रि० (रूढ) प्रगुण, तंदुरुस्त. Healthy. पाअ०

रूढि. स्त्री० (रूढि) परम्परा से आने वाली प्रसिद्धि. Tradition, custom, usage. सुपा० ६१९; कप्पू०

रूप. पुं० (रूप) पशु, जानवर. Animal. मृच्छ० २००.

रूपि. पुं०(रूपिन्) शोनिक, कसाई. Butcher. मृच्छ० २००.

रूप. पुं० न० (रूप) (१) शब्द, नाम, Sound, word. (२) श्लोक. Hymn or verse. (३) नाटक आदि दृश्य काव्य. Drama, play. हे० १, १४२.

रूव. पुं० न० (रूप) Vide. एक, एक की संख्या. The number one, an arithmetical unit. क० गं० ४, ७७-७८-७९-८०-८१.

रूवग. पुं० न० (रूपक) साहित्य प्रसिद्ध एक अलंकार. (In Rhet.) A figurative speech corresponding to the English metayphor, in which the Upmeya is represented as being identical with the Upamena. सुर० १, २९; विशे० ९९९ टी.

रूसण. न० (रोषण) (१) रोष, गुस्सा. Wrath, anger. गा० ६७५; हे० ४, ४१८; (२) त्रि० गुस्साखोर, रोष करने वाला. Wrathful, angry. सुख० १, १४; संबोध० ४८.

रूसिअ. त्रि० (रुष्ट) रोष-युक्त. Angry, wrathful. सुख० १, १३-१६.

रे. अ० (रे) (१) परिहास. Joking, jesting (२) अधिक्षेप. Insulting. संक्षि०

४७; (३) संभाषण. Conversation. हे० २, २०१; कुमा०; (४) आक्षेप. Blame, abuse. संक्षि० ३८; (५) तिरस्कार. Censure, contempt. प्रव० ३८.

रेअ. पुं० (रेतस्) वीर्य, शुक्र. Semen virile. राज०

रेअविअ. त्रि० (मुक्त) छोड़ा हुआ, त्यक्त. Abandoned, gave up. कुमा० दे० ७, ११.

रेआ. स्त्री० (रै) (१) धन. Wealth, riches. (२) सुवर्ण, सोना. Gold. षड्०

रेइअ. त्रि० (रेचित) रिक्त किया हुआ. Emptied, cleared. से० ७, ३१.

रेभ. पुं० (रेफ) (१) 'र' अक्षर, रकार. The letter. 'र' कुमा०; (२) दुष्ट. Vicious, wicked. (३) अधम, नीच. Vilest, meanest. (४) क्रूर, निर्दयी. Cruel. (५) कृपण. Poor, indigent. हे० १, २३६, षड्०

रेवइय. न० (रेवतिक) एक उद्यान का नाम. Name of a garden. कप्प०

रेवंत. पुं० (रेवन्त) सूर्य का एक पुत्र, देव-विशेष. Name of the sun's son. 'रेवंततणुभवा इव' धर्मवि० १४२; सुपा० ५६.

रेवा. स्त्री० (रेवा) नदी-विशेष, नर्मदा. Name of the river Narmada. गा० ५७८; पाअ० कुमा० प्रासू० ६७.

रेहा. स्त्री० (रेखा) छन्द-विशेष. Name of a metre. पिंग०

रेहा. स्त्री० (राजना) शोभा, दीप्ति. Brilliance, elegance. कप्पू०

रेहिअ. त्रि० (राजित) शोभित. Adorned, decorated. सुर० १०, १८६.

रेहिर-रेहिल्ल. त्रि० (राजितृ) शोभने वाला. Beautiful. सुर० १, ५०; सुपा० ५६; 'नयरे नयरेहिल्ले' उप० ७२८, टी.

रेहिर. त्रि० (रेखावत्) रेखा वाला. Having lines. हे० २, १५६.

रोअ. पुं० (रोच) रुचि. Taste, liking. चेइय० २६०.

रोअण. न० (रोदन) रोना, रुदन. Weeping. दे० ५, १०; कुप्र० २३५; २८६.

रोअण. पुं० (रोचन) (१) एक दिग्-हस्ति कूट. Name of a summit. इक०; (२) न० गोरोचन. A bright yellow pigment prepared from the urine or bile of a cow. गउड०

रोअणा. स्त्री० (रोचना) गोरोचन. A bright yellow pigment prepared from the urine or bile of a cow. से० ११, ४५; गउड०

रोआविअ. त्रि०(रोदित) रुलाया हुआ. Caused to weep. गा० ३५७; सुपा० ३१७.

रोइर. त्रि० (रोदितृ) रोने वाला. Weeping. गा० ३८६; षड्०

रोगिअ. त्रि० (रोगिक) बीमार. Sick, ill. सुपा० ५७६.

रोमंचइअ-रोमंचिअ. त्रि० (रोमाञ्चित) पुलकित, जिसके रोम खड़े हुए हों. With the hair erect or thrilled with joy or fear. पउम० ३, १०४; १०२, २०३; पाअ० भवि०

रोमंथ. पुं० (रोमन्थ) पगुराना, चबी हुई वस्तु का पुनः चबाना. Ruminating, chewing the cud. से० ६, ८७; पाअ० सण०

रोमय. पुं० (रोमज) पक्षि-विशेष, रोम की पंख वाला पक्षी. A kind of bird. जी० २२.

रोमस. त्रि० (रोमश) रोम-युक्त, रोम वाला. Having hairs. दे० ३, ११; पाअ०

रोलंब. पुं० (रोलम्ब) भ्रमर, मधुकर. Bee. दे० ७, २; कुप्र० ५८.

रोला. स्त्री० (रोला) छन्द-विशेष. A kind of metre. पिंग०

रोवण. न० (रोदन) रोना. Weeping. सुर० ६, ७६.

रोवण. न०(रोपण) वपन, बोना. Planting, sowing. वव० १.

रोविर. त्रि० (रोपयितृ) बोनेवाला. Planter. हे० २, १४५.

रोसविअ. त्रि० (रोषित) कोपित, कुपित किया हुआ. Annoyed. पउम० ११०, १३.

रोह. पुं० (रोध) (१) रुकावट, अटकाव. Stopage, Hinderance. कुप्र० १; द्रव्य० ४६; (२) कैद. Arresting. पुप्फ० १८६.

रोह. पुं० (रोधस्) तट, किनारा. Bank, shore. पाअ०

रोह. पुं० (रोह) प्ररोह, व्रण आदि का सूख जाना. To be healed or cured (of a wound). दे० ६, ६५.

रोहग. पुं० (रोहक) एक नट कुमार. Name of a son of a dancer. उप० पृ० २१५.

रोहगुत्त. पुं० (रोहगुप्त) (१) एक जैन मुनि. Name of a Jaina saint. कप्प०; (२) त्रैराशिक मत का प्रवर्तक एक आचार्य. Name of an Acharya. विशे० २४५२.

रोहण. न० (रोधन) (१) अटकाव. Obstacle, hinderance. आरा० ७२; (२) त्रि० रोकने वाला. One who prevents or stops. द्रव्य० ३४.

रोहण. न० (रोहण) (१) चढ़ना, आरोहण. Ascending. सुपा० ४३८; कुप्र० ३६६; (२) उत्पत्ति. Production. विशे० १७५३; (३) पुं० पर्वत-विशेष. Name of a mountain. सुपा० ३२; कुप्र० ६; (४) एक दिग्हस्तिकूट. Name of a summit. इक०

रोहिअ. त्रि० (रोधित) घेरा हुआ. Encompassed, Surrounded. 'रोहियंपाडलिपुरं तेण' धर्मवि० ४२; कुप्र० ३६६; स० ६३५.

रोहिणी. स्त्री० (रोहिणी) (१) तप-विशेष. A particular religious austerity पाअ०; (२) गौ, गैया. Cow. पाअ०

* * *

ल

ल. पुं० (ल) मूर्ध-स्थानीय अन्तस्थ व्यञ्जन वर्ण-विशेष, A particular consonant. प्राप्र०

लंका. स्त्री० (लङ्का) नगरी-विशेष, सिंहलद्वीप की राजधानी. Name of the capital and residence of Ravana. से० ३, ६२; पउम० ४६, १६; कप्पू०; —**लय.** त्रि० (लय) लंका निवासी. An inhabitant of Lanka. वज्जा० १३०.

लंकासुंदरी. स्त्री० (लङ्कासुन्दरी) हनूमान की एक पत्नी. A wife of Hanuman. पउम० ५२, २१.

लंकासोग. पुं० (लङ्काशोक) राक्षस वंश का एक राजा. A king of the Demon-family. पउम० ५, २६५.

लंगल. नं० (लाङ्गल) हल. Plough. 'लंगलाण सया' धर्मवि० २४; हे० १, २५६; षड्० ८०.

लंगलि. पुं० (लाङ्गलिन्) बलभद्र, बलदेव. Baladeo. कुमा०

लंगली. स्त्री० (लाङ्गली) वल्ली-विशेष, शारदीलता. A kind of creeper. कुमा०

लंगूलि. त्रि० (लाङ्गूलिन्) पुच्छ वाला पशु. Animal. कुमा०

लंघि. त्रि० (लङ्घिन्) लंघन करने वाला. One who observes fasts. कप्पू०

लंचिल्ल. त्रि० (लाञ्चिक) घूंसखोर; रिश्वत लेकर काम करने वाला. That receives-bribes. वव० १.

लंछना. स्त्री० (लाञ्छना) चिह्न करना. Signing. उप० ५२२.

लंडुअ. त्रि० (लण्डित) उत्क्षिप्त. Thrown. 'चंदप्पवादलंडुओ विअवरंडो' चारु० ३.

लंपड. त्रि० (लम्पट) (१) लोलुप, लालची, लुब्ध. Greedy, covetous. पाअ० सुपा० १०७; ५६६; सुर० ३, १०.

लंपाग. पुं० (लम्पाक) देश विशेष. Name of a country. पउम० ६८, ५६.

लंबअ. न० (लम्बक) ललन्तिका, नाभि पर्यन्त लटकती हुई माला आदि. A long necklace. स्वप्न ६३.

लंबणा. स्त्री० (लम्बना) रज्जु, रस्सी. Rope. स० १०१.

लंबि. त्रि० (लम्बिन्) लटकता हुआ. Hanging down. गउड०

लंबिर. त्रि० (लम्बितृ) लटकने वाला. Hanging. कुमा० गउड०

लंबुअ. त्रि० (लम्बुक) (१) लम्बी लकड़ी के अन्त भाग में बंधा हुआ मिट्टी का ढेला. A muddy ball tied to the other end of a long stick. (२) भींत में लगा हुआ ईंटों का समूह. A block of bricks set in a wall. मृच्छ० ६.

लंभिअ. त्रि० (लब्ध) प्राप्त. Obtained, acquired. नाट-चैत० १२५.

लक्खग. त्रि० (लक्षक) पहिचानने वाला. Recogniser, knower. पउम० ८२, ८४; कुप्र० ३००.

लक्खण. पुं० न० (लक्षण) (१) व्याकरण शास्त्र. Grammar. सुपा० १४१; ६५७; (२) व्याकरण आदि का सूत्र. An aphorism of Grammar etc. (३) प्रतिपाद्य, विषय. Subject. हे० २, ३; (४) पुं० सारस पक्षी. Crane. 'लक्खणो' प्राकृ० २२; (५) कारण, हेतु. Cause, reason. दसनि० ४, १४.

लक्खणा. स्त्री० (लक्षणा) (१) शब्द वृत्ति विशेष, शब्द की एक शक्ति जिससे मुख्य अर्थ के बाध होने पर भिन्न भिन्न अर्थ की प्रतीति होती है. An indirect application of a word, one of the qualities of a word which expresses its zeal through its different meaninigs. दे०१, ३; (२) एक महौषधि. A kind of medicine. ती० ५.

लक्खणा. स्त्री० (लक्ष्मणा) एक अमात्य की स्त्री. Wife of a minister. उप०७२८, टी.

लक्खणिय. त्रि० (लाक्षणिक) (१) लक्षणों का जानकार. One who is acquainted with mark or signs. (२) लक्षण युक्त. Characteristic. सुपा० १३६.

लक्खिअ. त्रि० (लक्षित) जाना हुआ. Known. (२) पहिचाना हुआ. Characterized, marked. (३) देखा हुआ. Observed, beheld. गउड० नाट-रत्ना० १४.

लग्ग. पुं० (लग्न) स्तुति-पाठक. Bard, minstrel. हे० २, ६८.

लग्गण. न० (लगन) संग, सम्बन्ध. Relation. 'वडपायसाहालग्गणेण' सुर० १५,१४; उप० १३४; ५३८.

लग्गणय. पुं० (लग्नक) प्रतिभू, जामिन. Surety, bail. पाअ०

लघिम. पुं० स्त्री० (लघिमन्) (१) लघुता, लाघव. Littleness, lightness. (२) योग की एक सिद्धि. The supernatural power of assuming excessive lightness at will, one of the eight Sidhis. 'लंघिज्ज लघिमगुणओ' कुप्र० २७७; (३) विद्या-विशेष. A kind of magical skill. पउम० ७, १३६.

लच्छी. स्त्री०(लक्ष्मी) (१) कान्ति. Beauty, Lustre. (२) औषधि विशेष. A kind of medicine. (३) फलिनी वृक्ष. A kind of tree. (४) हरिद्रा. Name of turmeric. (५) मुक्ता, मोती. Pearl. (६) रावण की एक पत्नी. A wife of Ravana. पउम०७४,१०; (७) छन्द-विशेष. A kind of metre. पिंग०; (८) एक वणिक् पत्नी. A Bania's wife. उप० ७२८ टी.

लच्छीनिलय. पुं० (लक्ष्मीनिलय) वासुदेव. Vasudeo. पउम० ३७, ३७.

लच्छीमंदिर. न० (लक्ष्मीमन्दिर) नगर-विशेष. Name of a city. सुपा० ६३२.

लच्छीवइ. पुं०(लक्ष्मीपति) लक्ष्मी का स्वामी, श्री कृष्ण. An epithet of Vishnu. प्राकृ० ३०.

लच्छीहर. पुं० (लक्ष्मीधर) (१) वासुदेव. Vasudeo. पउम० ३८, ३४; (२) छन्द-विशेष. Name of a metre. पिंग०;(३) न० नगर-विशेष. Name of a city. इक०

लज्जण-लज्जणय. न० (लज्जन) (१) शरम, लाज. Shame. सा० ८; राज०; (२) त्रि० लज्जा-कारक. Causing shame, shameful. सुपा० २१५; भवि०

लज्जा. स्त्री० (लज्जा) छन्द-विशेष. Name of a metre. पिंग०

लज्जालु-लज्जालुआ-लज्जालुइणी. स्त्री० (लज्जालु) (१) लता विशेष. A kind cf creeper. (२) लज्जा वाली स्त्री. A modest or bashful woman. षड्० हे० २, १५६; १७४; सुर० २, १५६; गा० १२७; प्राकृ० ३५.

लज्जालुइर-लज्जालुर. त्रि० (लज्जालु) लज्जा-शील, शरमिंदा. Modest, bashful गा० ४८२; ६१२ अ०

लज्जिर त्रि०(लज्जितृ) लज्जा-शील. Modest, bashful. हे० २, १४५; गा० १५०; कुमा० वज्जा० ८; भवि०

लट्टा. स्त्री० (लट्वा) (१) वृक्ष-विशेष. A kind of tree. कुमा०; (२) कुसुम्भ. Saflower. वृह० १; (३) गौरेया, पक्षि विशेष. Sqarrow. (४) भ्रमर, भौंरा. Wasp. (५) वाद्य विशेष. A kind of musical instrument. दे० २, ५५.

लड्डुअ-लड्डुग. पुं०(लड्डुक) लड्डू, मोदक. A kind of sweet-meat. गा० ६४१. प्रयौ० ८३; कुप्र०२०६; भवि० पउम० ८४,४; पिंड० ३७७.

लड्डुयार. त्रि० (लड्डुककार) लड्डू बनाने वाला,हलवाई.One who makes sweet-balls. कुप्र० २०६.

लढिअ. त्रि० (स्मृत) याद किया हुआ. Remembered, recollected. पाअ०

लण्ह. त्रि० (श्लक्ष्ण) (१) अल्प, थोड़ा. A little. (२) न० लोहा, धातु-विशेष. Iron. हे० २, ७७; प्राकृ० १८.

लत्त. त्रि० (लप्त) उक्त, कथित. Said. सुपा० २३४.

लद्धि. स्त्री० (लब्धि) योग्यता. Fitness. —पुलाअ. पुं० (पुलाक) लब्धि-विशेष-संपन्न मुनि. A particular class of saint. संबोध० ३८.

लद्धिय. त्रि० (लब्ध) प्राप्त. Obtained, acquired. वै० ६६.

लद्धिल्ल. त्रि० (लब्धिमत्) लब्धि-युक्त. Strength. पंच० १, ७.

लय. पुं०(लय) (१) श्लेष. An embrace. (२) मन की साम्यावस्था. Mental inactivity. कुमा०; (३) लीनता, तल्लीनता. Sticking, adherence. (४) तिरोभाव.

Disappearance, dissolution. विशे० २६६६.

लयंग. न० (लताङ्ग) संख्या-विशेष, चौरासी लाख पूर्व. A particular number. जो० २.

लया. स्त्री० (लता) (१) प्रकार, भेद. Kind. बृह० १; (२) तप-विशेष. Kind of religious austerity. प्रव०२७१; (३) संख्या विशेष, चौरासी लाख लतांग परिमित संख्या. A particular number. जो० २.

ललाम. न० (ललामन्) प्रधान, नायक. President, chief. अभि० ९५.

ललिअंग. पुं० (ललिताङ्ग) एक राज-कुमार. Name of a prince. उप० ९८६ टी.

ललिअय. न० (ललितक) छन्द-विशेष. Name of a metre. अजि० १८.

ललिआ. स्त्री०(ललिता) एक पुरोहित की स्त्री. Name of a priest's wife. उप० ७२८ टी.

लल्लक. पुं० (लल्लक) छठवीं नरक-पृथिवी का एक नरक-स्थान. An abode of the sixth hell. देवेन्द्र० १३.

लव. पुं० (लव) लेश, अल्प, थोड़ा. A bit, a little. पाअ० प्रासू० ९९, ११८; सण०

लवण. पुं० (लवण) (१) रस विशेष, क्षार रस. A kind of salt. (२) सीता का एक पुत्र, लव. Name of a Sita's son. पउम० ९७, १९; (२) मधुराज का एक पुत्र. A son of Madhuraja. पउम० ५७, २७.

लवणिम. पुं० स्त्री० (लवणिमन्) लावण्य. Beauty, grace. कुमा०

लवल. न०(लवल) पुष्प-विशेष. A kind of flower. कुमा०

लवली. स्त्री० (लवली) लता-विशेष. A kind of creeper. सुपा० ३८१; कुप्र० २४९.

लवित्त. न० (लवित्र) दात्र, घास काटने का एक औजार. An instrument for mowing, sickle. दे० १, ८२.

लविर. त्रि० (लपितृ) बोलने वाला. Speaker. सण०

लसिर. त्रि० (लसितृ) (१) श्लिष्ट होने वाला. One who embraces. (२) चमकने वाला, दीप्त. Glittering, shining. से० ८, ४४.

लसुण. न० (लशुन) लहसुन, कन्द-विशेष. Garlic. आ० २०.

लहण. न० (लभन) (१) लाभ, प्राप्ति. Obtaining, acquisition. (२) ग्रहण, स्वीकार. Acceptance. आ० १४.

लहर. पुं० (लहर) एक वणिक् पुत्र. Name of a Bania's son. सुपा० ६१७.

लहाविय. त्रि० (लम्भित) प्रापित, प्राप्त कराया हुआ. Caused to obtain. कुप्र० २३२.

लहु-लहुअ. त्रि० (लघु) तुच्छ, निःसार. Small, tiny. (१) श्लाघनीय, प्रशंसनीय. Praiseworthy. से०१२,५३; (२) मनोहर, सुन्दर. Lovely, handsome, beautiful. हे० २,१२२; (३) न० कृष्णागुरु, सुगन्धि-धूप-द्रव्य विशेष. A kind of Sandal-wood. (४) वीरण-मूल. A kind of fragrant root. हे० २, १२२; (५) स्पर्श विशेष. A kind of touch. अणुजो०; (६) पुं० एक मात्रा वाला अक्षर. A word with a sigle sign. हे०३,१३४.

लाइअ. त्रि०(लागित) लगाया हुआ. Affixed. से० २, २६; वज्जा० ५०.

लाड. पुं० (लाट) देश-विशेष. Name of a country. सुपा०६५८; कुप्र० २५४; भत्त० ६७ टी; भवि० सण० इक०

लाण. न० (लान) ग्रहण, आदान. Taking, accepting. से० ७, ६०.

लाभ. पुं० (लाभ) सूद, ब्याज. Interest on money lent. उप० ९५७.

लाभिय-लाभिल्ल. त्रि०(लाभिक) लाभ-युक्त, लाभ वाला. Profitable. कर्म० १७.

लाय. त्रि० (लात) (१) न्यस्त, स्थापित. Established. (२) न० लग्न का एक दोष. A defect of wedding rituals. सुपा० १०८.

लाय. पुं० (लाज) (१) आर्द्र तण्डुल. Wet or damp rice. (२) व० भुंजा हुआ नाज, खोई. Parched or fried grain. कप्पू०

लायण. न० (लागन) लगवाना. Causing to affix. गा० ४५८.

लायण्ण. न० (लावण्य) लवणत्व, क्षारत्व. Saltish, sour. हे० १, १७७; १८०.

लालण. न० (लालन) स्नेह-पूर्वक पालन. Fondling, patting. पउम० २६, ८८.

लालय. न० (लालक) लाला, लार. Saliva. दे० ५, ९९.

लालिल्ल. त्रि० (लालावत्) लारवाला. Having saliva. सुपा० ५३१.

लाविर. त्रि०(लवितृ) काटने वाला. Cutter. गा० ३५५.

लास. न० (लास्य) (१) नाट्य शास्त्र प्रसिद्ध गेयपद आदि. A part of the Natakashastra of Bharata, कुमा०; (२) नृत्य, नाच. Dance. पाअ०; (३) स्त्री का नाच. Dance of a woman. (४) वाद्य, नृत्य और गीत का समुदाय. A dance accompanied with singing and instrumental music. हे० २, ९२.

लिअ. त्रि०(लिप्त) (१) लीपा हुआ. Anointed, besmeared. गा० ५२८; (२) न० लेप. Anointing, besmearing. प्राकृ० ७७.

लिआर. पुं०(लृकार) 'लृ' वर्ण Alphabet. लृ. प्राकृ० ९.

लिंगिय. त्रि० (लैङ्गिक) किसी धर्म के वेव को धारण करने वाला साधु, संन्यासी. A monk wearing the dress of a particular religion or creed. मोह० १०१.

लिंपाविय. त्रि० (लेपित) लेप कराया हुआ. Caused to smear. कुप्र० १४०.

लिंपिय. त्रि०(लिप्त) लीपा हुआ. Smeared. कुमा०

लिंब. पुं० (निम्ब) वृक्ष-विशेष, नीम का पेड़. Nim tree. हे० १, २३०; कुमा० स० ३५.

लिक्ख. न० (लेख्य) लेखा, हिसाब. Example(In Arith.) or illustration. 'लिक्खं गणिऊण चिंतए' सिरि० ४१८; सुपा० ४२५.

लिहण. न० (लेखन) (१) लिखना, लेख. Writing. कुप्र० ३६८; (२) रेखा-करण. Scratching. तंदु० ५०; (३) लिखवाना. Causing to write. संबोध० ३६.

लिहावण. न०(लेखन) लिखवाना. Causing to write. उप० ७२४.

लिहाविय. त्रि० (लेखित) लिखवाया हुआ. Caused to write. स० ९०.

लीढ. त्रि०(लीढ) (१) चाटा हुआ. Licked, lipped. सुपा० ६५१; (२) स्पृष्ट. Touched. कुप्र० ५; (३) युक्त. Joined, united. प्रव० १२५.

लीला. स्त्री० (लीला) छन्द विशेष. Name of a metre. पिंग०

लीलाइअ. न० (लीलायित) (१) क्रीड़ा, केलि. Sport, amusement, pleasure. कप्पू०; (२) प्रभाव. Dignity, majesty. 'धम्मस्स लीलाइयं' उप० १०३१ टी.

लीलावई. स्त्री० (लीलावती) (१) विलासवती स्त्री. An amorous or wanton woman. प्रासु० ९१; (२) छन्द-विशेष. Name of a metre. पिंग०

लुअ. त्रि० (लून) काटा हुआ, छिन्न. Cut. हे० ४, २५८; गा० ८; से० ३, ४२; दे० ७, २३; सुर० १३, १७५; सुपा० ५२४.

लुअ. त्रि० (लुप्त) (१) जिसका लोप किया गया हो. Disappeared. (२) न० लोप. Disappearance. प्राकृ० ७७.

लुअंत. त्रि० (लूनवत्) जिसने छेदन किया हो. One who has cut. धात्वा० १५१.

लुंटण. न० (लुण्टन) लूट. Plundering. सुर० २, ४६; कुमा०

लुंटाक त्रि० (लुण्टाक) लूटने वाला, लुटेरा. Robber, plunderer. धर्मवि० १२३.

लुंठग. त्रि० (लुण्ठक) खल, दुर्जन. Wicked. 'उवहसिज्जमाणा लुंठगलोएण' सुख० २, ६.

लुंठिअ. त्रि० (लुण्ठित) बलात्गृहीत, जबरदस्ती से लिया हुआ. Plundered, robbed. पिंग०

लुक्क. त्रि० (निलीन) लुका हुआ, छिपा हुआ. Hidden, concealed. गा० ४६; ५५८; पिंग०

लुक्क त्रि० (रुग्ण) (१) भग्न. Broken, shattered. कुमा०; (२) बीमार, रोगी. Diseased, sick. हे० २, २.

लुक्किअ. त्रि० (तुडित) टूटा हुआ, खण्डित. Broken, shattered. कुमा०

लुक्किअ. त्रि० (निलीन) लुका हुआ, छिपा हुआ. Hidden, concealed. पिंग०

लुट्ट. त्रि० (लुण्टित) लूटा हुआ. Plundered. धर्मवि० ७.

लुट्ठ. पुं० (लोष्ट) रोड़ा, ईंट आदि का टुकड़ा. Clod, a piece of brick. दे० ७, २६.

लुढिअ. त्रि० (लुठित) लेटा हुआ. Slept. सुपा० ५०३; स० ३६६.

लुणिअ. त्रि० (लून) काटा हुआ. Cut off, severed. धर्मवि० १२६; सिरि० ४०४

लुत्त. त्रि० (लोप्त्र) चोरी का माल. Stolen property, booty, spoilse. श्रावक० ६३ टी.

लुलिअ. त्रि० (लुठित) लेटा हुआ. Laying down. सुर० ४, ६८.

लुहण. न० (मार्जन) शुद्धि. Cleansing, purifying. कुमा०

लूड. त्रि० (लुण्ट) लूटने वाला. Plunderer, robber. हेका० २६०; काप्र० ६१७.

लूडण. न० (लुण्टन) लूट, चोरी. Theft. स० ४४१.

लूडिअ. त्रि० (लुण्टित) लूटा हुआ. Robbed, plundered. स० ५३६; पउम० ३०, ६२; सुपा० ३०७.

लूण. न० (लवण) लून, नमक. Salt. जी० ४.

लूण. न० (लवण) लावण्य, शरीर-कान्ति. Beauty, loveliness. सुपा० २६२.

लूरिअ. त्रि० (छिन्न) काटा हुआ. Cut, lopped off. कुमा० ६, ८३.

लूसिअ. त्रि० (लूषित) (१) लुण्टित, लूटा गया. Plundered, robbed. श्रा० १२. (२) उपद्रुत, पीड़ित. Hurt, injured. सम्मत्त० १७५. (३) हिंसित. Killed.

लूह. न० (रूक्ष) तप-विशेष, निर्विकृतिक तप. A kind of religious austerity. संबोध० ५८.

लेक्ख. न० (लेख्य) (१) व्यवहार, व्यापार. Business. सुपा० ४२४; (२) लेखा, हिसाब. Account (In arith.) कुप्र० २३८.

लेडु-लेडुअ. पुं० न० (लेष्टु) रोड़ा, ईंट पत्थर आदि का टुकड़ा. Brick. पाअ० दे० ७, २४.

लेवाड. त्रि० (लेपकर्तृ) लेपकारक. Plaster-maker. वव० १.

लेसिय. त्रि० (श्लेषित) श्लेष-युक्त. Having contact. स० ७६२.

लेह. पुं० (लेह) अवलेह, भोजन, चखना,

चाटना. Food, licking, to taste. पउम० २, २८.

लेह. पुं० (लेख) (१) देव, देवता. Gods. (२) लिपि. Script letters. (३) त्रि० लेख्य, जो लिखा जाय. To be written. हे० २, १८६; (४) लेखक, लिखने वाला Writer. वज्जा० १००; **—वाह.** त्रि० (वाह) चिट्ठी लेजाने वाला, पत्र वाहक. Messenger, letter-bearer postman. पउम० ३१, १; सुपा० ५१६; **—साला.** स्त्री० (शाला) पाठशाला. School. उप० ७२८ टी.

लेहण. न० (लेहन) चाटना, आस्वादन. Lambative, Licker. पउम० ३, १०७.

लेहणी. स्त्री० (लेखनी) कलम, लेखनी. Pen. पउम० १६, ५; गा० २४४.

लेहिय. त्रि० (लेखित) लिखवाया हुआ. Caused to write. ती० ७.

लोअ. पुं० (लोक) आलोक, प्रकाश. Light. वज्जा० १०६.

लोअ. पुं० (लोप) अदर्शन, विध्वंस. Disappearance, Destruction. चेइय० ६६१.

लोअणिल्ल. त्रि० (लोचनवत्) आँख वाला. Having eyes. सुपा० २००.

लोअप्पवाय. पुं० (लोकप्रवाद) जनश्रुति, कहावत. General rumour, proverb. सुर० २, ४७.

लोआहाणय. न० (लोकाभाणक) कहावत, लोकोक्ति. Proverb, saying. भवि०

लोइअ. त्रि० (लोकित) निरीक्षित, दृष्ट. Observed, looked at, inspected. गा० २७१; स० ७१३.

लोगवीर. पुं० (लोकवीर) भगवान् महावीर. Lord Mahavira. उव०

लोट्ठ. पुं० (लोष्ट) रोड़ा, ढेला. Clod, lump of earth. दे० ७, २४.

लोडाविअ. त्रि० (लोटित) घुमाया हुआ. Moved round. गा० ७६६.

लोढिअ. त्रि० (लोठित) लिटाया हुआ, सुलाया हुआ. Caused to sleep. पउम० ६१, ६७.

लोण. पुं० (लवण) वृक्ष-विशेष. A kind of tree. पउम० ४२, ७; श्रा० २०; प्रव० ४.

लोणिय. त्रि० (लावणिक) लवण-युक्त, लवण-सम्बन्धी. Saltish, pertaining to salt. ओघ० ७७६.

लोण्ण. न० (लावण्य) शरीर-कान्ति. Beauty, charm. शकु० ५.

लोत्त. न० (लोप्त्र) चोरी का माल. Stolen propety, booty. स० १७३.

लोमस. त्रि० (लोमश) लोम-युक्त. Hairy, woollen, shaggy. गउड०

लोमहरिस. पुं०(लोमहर्ष) नरकावास विशेष. A particular hell. देवेन्द्र० २७.

लोलमज्झ. पुं० (लोलमध्य) नरकावास-विशेष. Name of a hell. ठा० ६ टी.

लोलपच्छ. पुं०(लोलपाश्च) नरक स्थान विशेष. A particular hell. देवेन्द्र० ३०.

लोलसिट्ठ. पुं० (लोलशिष्ट) नरकावास-विशेष. A particular hell. ठा० ६ टी.

लोलावत्त. पुं० (लोलावर्त) नरकावास-विशेष. Name of a hell. ठा० ६ टी; देवेन्द्र० ७.

लोलिम. पुं०स्त्री०(लोलत्व) लम्पटता, लोलुपता. Drunkenness, debautchery. कुमा०

लोह. त्रि० (लौह) लोहे का, लोह-निर्मित. Made of iron. से० १४, २०.

लोहंगिणी. स्त्री० (लोहाङ्गिनी) छन्द-विशेष. A kind of metre. पिंग०

लोहकार. पुं० (लोहकार) लुहार. Blacksmith. कुम्म० १८८.

लोहजंघ. पुं० (लोहजङ्घ) राजा चण्डप्रद्योत का एक दूत. A messenger of the king Chand Pradyota. महा०

लोहजंघवण. न० (लोहजङ्घवन) मथुरा के समीप का एक वन. A forest near Muttra. ती० ७.

लोहल. पुं० (लोहल) शब्द-विशेष, अव्यक्त-शब्द. An indistinct word. षड्०

लोहिआमुह. पुं० (लोहितामुख) रत्नप्रभा का एक नरकावास. A hell of Ratnaprabha. स० ८८.

ल्हसण. न० (स्रंसन) खिसकना, पतन. Slipping. सुपा० ५५.

ल्हसाविअ. त्रि० (स्रंसित) खिसकाया हुआ. Caused to slip. कुमा०

ल्हसिअ. त्रि० (स्रस्त) खिसक कर गिरा हुआ. Dropped down, slipped off. कुप्र० १८७; वज्जा० ८४.

ल्हादि. स्त्री० (ह्लादि) आह्लाद, प्रमोद, खुशी. Delight, joy. राज०

ल्हाय. पुं० (ह्लाद) आह्लाद, प्रमोद, खुशी. Delight. धर्मसं० २१६.

व

व. पुं० (व) (१) अन्तस्थ व्यञ्जन वर्ण विशेष, जिसका उच्चारण स्थान दन्त और ओष्ठ है. A Particular consonant. प्राप०प्रामा०; (२)पुं० न० वरुण. Name of Varuna. से० १, १; २, ११.

वइ. अ० (वै) (१) अवधारण, निश्चय. A particle of affirmation or certainty. विशे० १८००; (२) अनुनय. Entreaty or persuasion. (३) संबोधन. A vocative particle. (४) पादपूर्ति. Generally used as explitive. चंड०

वइअ. त्रि० (व्ययित) जिसका व्यय किया गया हो. Expended, spent. 'किमिह दव्वेण वइएणं वहुएणं' सुपा०५७८;७३,४१०.

वइअब्भ. पुं० (वैदर्भ) (१) विदर्भ देश का राजा. A king of Vidarbha. (२) त्रि० विदर्भ देश में उत्पन्न. Born in Vidarbha. षड्०

वइअर. पुं०(व्यतिकर) प्रसङ्ग, प्रस्ताव. Incident, occurance. सुर०४,१३६;महा०

वइआलिअ. त्रि० (वैतालिक) मंगल स्तुति आदि से राजा को जगाने वाला मागध आदि. Bard, minstrel. हे० १, १५२.

वइआलीअ. पुं० न० (वैतालीय) छन्द-विशेष. Name of a metre. हे० १, १५१.

वइएस. त्रि० (वैदेश) विदेश-सम्बन्धी, परदेशी. Belonging to another couutry, foreign, exotic. पउम० ३३, २४; हे० १, १५१; प्राकृ० ६.

वइएह. पुं० (वैदेह) (१) वणिक्, वैश्य. Bania. (२) शूद्र पुरुष और वैश्य स्त्री से उत्पन्न जातिविशेष. The son of a Sudra by a Bania woman. (३)राजा जनक. The king Janaka. (४) त्रि० देह रहित से सम्बन्ध रखने वाला. One who indulges in the breaking the bonds of a bodily life. (५) मिथिला देश का. Relating to Mithila. हे० १, १५१; प्राकृ० ६.

वइकलिअ. न० (वैकल्य) विकलता. Agitation, flurry, excitement. पाअ०

वइकुंठ. पुं० (वैकुण्ठ) (१) उपेन्द्र, विष्णु. An epithet of Vishnu. पाअ० (२) लोक विशेष, विष्णु का धाम. The heaven of Vishnu. उप० १०३१ टी.

वइगरणिअ. पुं०(वैकरणिक) राज-कर्मचारी-विशेष. Name of an officer. सुपा०५४८.

वइगुण्ण. न० (वैगुण्य) (१) वैकल्य, अपरिपूर्णता, असंपन्नता. Deficiency, imperfection. धर्मसं० ८८४; (२) विपरीतपन, विपर्यय. Diversity, contrary. राज०

वइजवण. त्रि० (वैजवन) गोत्र-विशेष में उत्पन्न. Born in a particular family. हे० १,१५१.

वइतुलिय. त्रि० (वैतुलिक) तुल्यता रहित. Devoid of similarity. निसी०चू०११.

वइदिस. पुं० (वैदिश) (१) अवन्ती देश, मालव देश. Malwa. उप० २०२; (२) त्रि० विदिशा सम्बन्धी. Relating to intermediate point of the compass. बृह० ६.

वइदेसिअ. त्रि० (वैदेशिक) विदेशी, परदेशी. Foreign, exotic. संक्षि०५; कुप० ३८०; सिरि० ३६३; पि०६१.

वइदेही. स्त्री०(वैदेही) (१) राजा जनक की स्त्री, सीता की माता. The mother of Sita. पउम० २६, ७५; (२) जनकात्मजा, सीता. Name of Sita. (३) हरिद्रा, हल्दी. Turmeric. (४) पिप्पली, पीपल. The Pipal tree. (५) वणिक्-स्त्री. Bania's woman. संक्षि० ५.

वइमेत्त. न०(वाङ्मात्र) निरर्थक वचन. Mere words. धर्मसं० २८४, २८५; ८४४.

वइर. पुं० न० (वज्र) (१) विद्युत्, विजली. Lightening. कुमा०; (२) पुं०कोकिलाक्ष वृक्ष. Name of a tree. (३) श्वेत कुशा. A kind of Kusa grass. (४) श्री कृष्ण का एक प्रपौत्र. A grandson of Shree Krishna. (५) न० बालक, शिशु. Child, baby. (६) धात्री. Nurse, foster-mother. (७) कांजी. Sour gruel. (८) वज्र पुष्प. The blossom of Sesamum. (९) एक प्रकार का लोहा. A kind of iron. (१०) अभ्र-विशेष. A kind of tale. (११) ज्योतिष-प्रसिद्ध एक योग. A particular of consullation (In astro.). हे०२, १०५.

वइरकंड. न० (वज्रकाण्ड) रत्नप्रभा पृथिवी का एक वज्ररत्न-मय काण्ड. A particular region of the hell Ratanprabha. राज०

वइरजंघ. पुं० (वज्रजङ्घ) पुष्कलावती विजय के लोहार्गल नगर का एक राजा. A king of the city Lohargala of Pushkalavati region. आव०

वइरसिंह. पुं० (वज्रसिंह) एक राजा. Name of a king. काल० पि० ४००.

वइरसेणा. स्त्री० (वज्रसेना) एक दिक्कुमारी देवी. A Dikkumari goddess. इक०

वइरहर. पुं०(वज्रधर) इन्द्र. An epithet of Indra. षड्०

वइरा. स्त्री० (वज्रा) एक जैन मुनि शाखा. A branch of Jaina saints. कप्प०

वइराग. न० (वैराग्य) विरक्ति, उदासीनता. Absence of wordly desires or passions. पउम० २६, २०.

वइरि-वइरिअ. त्रि० (वैरिन्) दुश्मन, रिपु. An enemy. सुर०१,७;काल० प्रासू०१७४.

वइरी. स्त्री० (वज्रा) एक जैन मुनि शाखा. A Branch of Jaina saints. कप्प०

वइरुट्टा. स्त्री० (वैरोट्या) एक विद्या देवी. A goddess of learning. संनि० ६.

वइवाय. पुं० (व्यतिपात) ज्योतिष प्रसिद्ध एक योग. A particular constellation (In astro.). राज०

वइसइअ. त्रि० (वैषयिक) विषय से उत्पन्न, विषय-संबन्धी. Relating to object of sense, sexual, carnal. संक्षि० ५.

वइसंपायण. पुं० (वैशम्पायन) एक ऋषि जो

व्यास का शिष्य था. Name of a sage pupil of Viyasa. हे० १, १५१; प्राप्र०

वइसम्म. पुं० न० (वैषम्य) विषमता. Uneveness. 'वइसम्मो' संचि० ५; पि० ६१.

वइसवण. पुं० (वैश्रवण) कुबेर. Name of Kubera, the god of wealth. हे० १, १५२; भवि०

वइसस. न० (वैशस) रोमाञ्चकारी पाप-कृत्य. Slaughter, butchery. उप० ५७५.

वइसाल. त्रि० (वैशाल) विशाला में उत्पन्न. Born in Vishala. हे० १, १५१.

वइसाह. पुं० (वैशाख) (१) मन्थन दण्ड. A churning stick. (२)पुं० न० योद्धा का स्थान विशेष. A particular position in shooting. हे० १,१५१; प्राप्र०

वइसिअ. त्रि० (वैशिक) वेष से जीविका उपार्जन करने वाला. One that earns by dress. हे० १, १५२; प्राप्र०

वइसिट्ठ. न०(वैशिष्ट्य) विशिष्टता, भेद. Distinction, peculiarity. धर्मसं० ६९.

वइस्साणर. पुं० (वैश्वानर) (१) वह्नि, अग्नि. An epithet of fire. (२) चित्रक वृक्ष. A kind of tree. (३) सामवेद का अवयव विशेष. A particular part of Samveda. हे० १, १५१.

वईअ. त्रि० (व्यतीत) अतीत, गुज़रा हुआ. Passed, elapsed. पउम० २०, २०.

वउ. न० (वपुष्) शरीर, देह. Body. राज०

वंकचूल. पुं० (वङ्कचूल) एक प्रसिद्ध राजकुमार. Name of celebrated prince. धर्मवि० ५२; पडि०

वंकचूलि. पुं० (वङ्कचूलि) एक प्रसिद्ध राज कुमार. Name of a well-known prince. 'तओ गया वंकचूलिणो गेहे' धर्मवि० ५३-५६-६०.

वंकिअ. त्रि० (वक्रित) बांका किया हुआ. Bent, crooked. से० ६,५६.

वंकिम. पुं०स्त्री०(वक्रिमन्) वक्रता, कुटिलता. Crookedness, obstinacy. पि० ७४; हे० ४, ३४४-४०१.

वंगण. न० (व्यङ्गन) क्षत. Wound, scratch. राज०

वंगिय. त्रि० (व्यङ्गित) विकृत शरीर वाला. Having deformed body. राज०

वंच. त्रि०(वञ्च) ठगने वाला, धूर्त. Fraudulent, deceitful. वज्जा०११६;हे०४,४१२.

वंचअ-ग. त्रि० (वञ्चक) ठगने वाला, धूर्त. Fraudulent, deceitful.नाट-मालवि०; आ० २८.

वंचण. त्रि० (वञ्चन) ठगने वाला. Fraudulent, crafty. संबोध० ४१.—चण. त्रि० (चण) ठगने में चतुर. Clever in cheating. सम्मत्त० २१७.

वंचणा. स्त्री०(वञ्चना)प्रतारणा. Cheating. उव० कप्पू०

वंचिअ. त्रि० (वञ्चित) रहित, वर्जित. Deprived of. गउड०

वंजण. न०(व्यञ्जन)शब्द, पद. Consonant word. सम्म० ३०; सूयनि० ९; पडि०विशे० १७०; (२) कक्षा आदि का बाल. Hair of the waist etc. राज०; (३) प्रकाशन, व्यक्तिकरण. Making clear, indicating. विशे० ४६१.

वंजय. त्रि० (व्यञ्जक) व्यक्त करने वाला. Manifesting, making clear. भास० २९.

वंजर. पुं० (मार्जार) बिलाव. Cat. हे० २, १३२; कुमा०

वंजुलि. त्रि० (वञ्जुलिन्) वेतरु वृक्ष वाला. Having the 'Vaitru' tree. गउड०

वंटग. पुं० (वण्टक) बांट, विभाग. Part, portion. निसी० चू० १९.

वंठ. त्रि० (वण्ठ) खर्व, वामन. Dwarf. हे० ४, ४४७,

वंत. त्रि०(वान्त) पतित, गिरा हुआ. Fallen, dropped. दस० ३, १ टी.

वंतरिणी. स्त्री०(व्यन्तरी) व्यन्तर जातीया देवी. A particular goddess सुपा० ६१३.

वंदअ-ग. त्रि० (वन्दक) वन्दन करने वाला. One that salutes. पउम० ६,४८; १०१, ७३; महा० सुख० १, ३.

वंदारय. पुं० (वृन्दारक) (१) देव, देवता. God. पाअ० कुमा०; (२) त्रि० मनोहर. Beautiful, attractive. कुमा०; (३) मुख्य, प्रधान. Eminent, excellent. हे० १, १३२.

वंदारु. त्रि० (वन्दारु) बन्दन करने वाला. One who salutes, praising. चेइय० ६२१; लहुअ० ४.

वंदावणग. न० (वन्दन) वन्दन, प्रणाम. Salutation, obeisance. श्रावक० ३७४.

वंफि. त्रि०(वलिन्) (१) लौटने वाला. One who wallows. (२) नीचे गिरने वाला, Fallen. कुमा०

वंफिअ. त्रि० (काङ्क्षित) अभिलषित. Desired, wished. कुमा०

वंस पुं० (वंश) (१) पृष्ठावयव, पीठ का भाग. Back. (२) वर्ग. Class, (३) इक्षु, ऊख. Sugar cane. हे० १, २६०;—**इरि.** पुं० (गिरि) पर्वत-विशेष. Name of a mountain. पउम० ३६, ४; —**रोअणा.** स्त्री० (रोचना) वंशलोचन. Bamboo-manna. कप्पू०

वंसिअ. त्रि० (वांशिक) वंश वाद्य बजाने वाला. Flute player, piper. हे० १,७०; कुमा०

वंसिअ. त्रि० (व्यंसित) छलित, प्रतारित. Cheated, deceived. राज०

वंसी. स्त्री० (वांशी) सुरा विशेष. A kind of liquor. बृह० २.

वंसी. स्त्री०(वंशी) वाद्य विशेष, मुरली. Flute, pipe. बृह० २.

वंसी. स्त्री० (वंश) बांस Bamboo.—**मूल.** न० (मूल) बांस की जड़. Root of a bamboo. कस०

वक्क. न० (वल्क) त्वचा, छाल. The bark of a tree. उप० ८३६.

वक्क. न० (वक्त्र) मुख, मुंह. Mouth. पउम० १११, १७; गा० १६४.

वक्कंत. पुं० न० (अवक्रान्त) प्रथम नरक भूमि का दशवां नरकेन्द्रक-नरकावास. The tenth abode of the first hell, देवेन्द्र० ५.

वक्कलचीरि. पुं० (वल्कलचीरिन्) एक महर्षि, जो राजा प्रसन्नचन्द्र के छोटे भाई थे. Name of a sage, brother of the royal sage called Prasanchandra. कुप्र० २८६.

वक्खाणि. त्रि० (व्याख्यानिन्) व्याख्यान कर्ता. Lecturer. धर्मसं० १२६१.

वक्खाणिय. त्रि० (व्याख्यानित) व्याख्यात. Delivered a lecture, विशे० १०८७.

वक्खाय. त्रि० (व्याख्यात) विवृत, वर्णित. Described. स० १३२; चेइय० ७७१.

वक्खेव. पुं०(व्याक्षेप)(१) व्यग्रता, व्याकुलता. Confusion. उप० १३६ टी; १४०; (२) कार्य-बाहुल्य. Excessive work. सुख० ३, १.

वग्गण. न० (वल्गन) बकवाद. Prattle, chatter. रंभा०

वग्गा. स्त्री० (वल्गा) लगाम. Bridle. उप० ७६८ टी.

वग्गि. त्रि० (वाग्मिन्) (१) प्रशस्त वाक्य. बोलने वाला. Eloquent, oratorical. (२) पुं० बृहस्पति. Name of Brihaspati. प्राप्र० पि० २७७.

वग्गिय. न० (वल्गित) (१) बहु भाषण, बकवाद. Prattling, chatter. सम्मत्त० २२७; (२) बड़ाई की आवाज़. Swaggering, boasting. मोह० ८७; (३) गति, चाल. Motion. सण०

वग्गिर. त्रि० (वल्गितृ) (१) खूँख्वार आवाज़ करने वाला. One who creates a gurgling sound. (२) गति-विशेष वाला. Having particular motion. सुर० ११, १७१.

वग्गु. त्रि०(वल्गु) कल, मधुर. Sweet. पाअ०

वग्गुरिय. पुं० (वागुरिक) नर्तक विशेष. A kind of dancer. राज०

वग्गोलिर. त्रि० (रोमन्थयितृ) पगुराने वाला. Ruminator. कुमा०

वग्घ. पुं० (व्याघ्र) (१) रक्त ऐरण्ड का पेड़. The red variety of the castor-oil plant. (२) करञ्ज वृक्ष. A kind of tree. हे० २, ९०.

वचा. स्त्री०(वचा)(१) पृथ्वी, धरती. Earth. से० २, ११; (२) औषधि विशेष, वच. A kind of aromatic root. मृच्छ०१७०.

वच्च. पुं० (वर्चस्) चौथे नरक का चौथा नरकेन्द्रक. The forth abode of the fourth-hell. देवेन्द्र० १०.

वच्चासिअ. त्रि०(व्यत्यासित)उलटा किया हुआ. Reversed, inverted. विशे० ८५३.

वच्छ. पुं० (वत्स) (१) वत्सर, वर्ष. Year. (२) ज्योतिष शास्त्र प्रसिद्ध एक चक्र. A yearly chart or table of astrological calculation. गण० १९; (३) न० गोत्र विशेष. Name of a family.

वच्छतर. पुं० स्त्री० (वत्सतर)(१) क्षुद्र वत्स. Young ox. (२) दमनीय बछड़ा आदि. Weaned calf. प्राकृ० २३.

वच्छराय. पुं० (वत्सराज) एक राजा. Name of a king. ती० १०.

वच्छवाल. पुं० स्त्री० (वत्सपाल) गोप, ग्वाला. Keeper of calves. पाअ०

वच्छसुत्त. न० (वक्षःसूत्र) आभूषण विशेष, वक्ष स्थल में पहनने की संकली. A kind of ornament. भग० ६, ३३ टी.

वच्छा. स्त्री० (वत्सा)(१) एक नगरी. Name of a city. इक०(२)लड़की. Daughter. कप्पू०

वच्छाण. पुं० (उक्षन्) बैल, बलीवर्द. Ox. 'उक्खा वसहा य वच्छाणा.' पाअ०

वच्छिम. पुं० स्त्री० (वृक्षत्व) वृक्षपन. Grassy. षड्०

वच्छोम. न० (वत्सोम) एक नगर, कुन्तल देश की प्राचीन राजधानी. Name of a city. कप्पू०

वज्ज. पुं० (वज्र) (१) विद्याधर वंश का एक राजा. Name a Vidyadhar king. पउम० ५, १६-१७; ८, १३३.

वज्ज. न०.(वर्ज) (१) छोड़कर, बिना, सिवाय. Excluding; except. आ० ६; दे० १७; क० गं० ४, ३४-५३.

वज्जंक. पुं० (वज्राङ्क) विद्याधर वंश का एक राजा. Name of a king of the Vidyadhar family. पउम० ५, १६.

वज्जंकुसी. स्त्री० (वज्राङ्कुशी) एक विद्या देवी. Name of a goddess of learning. संति० ५.

वज्जंधर. पुं० (वज्रन्धर) विद्याधर वंश का एक राजा. Name of a king of the Vidyadhar family. पउम० ५, १६.

वज्जकंठ. पुं० (वज्रकण्ठ) वानर द्वीप का एक राजा. Name of a king of Vanara Dvipa. पउम० ६, ६०.

वज्जक्ख. पुं० (वज्राक्ष) एक विद्याधर वंशीय राजा. Name of a king of the Vidyadhar family. पउम० ८, १३२.

वज्जचूड. पुं० (वज्रचूड) विद्याधर वंश का एक राजा. Name of a king of Vidyadhar lineage. पउम० ५, ४६.

वज्जजंघ. पुं० (वज्रजङ्घ) विद्याधर वंशीय एक नरेश. Name of a king of the Vidyadhar race. पउम० ५, १५.

वज्जदत्त. पुं० (वज्रदत्त) (१) विद्याधर वंश का एक राजा. Name of a king of the Vidyadhar family. पउम० ५, १५. (२) एक जैन मुनि. Name of a Jaina saint. पउम० २०, १८.

वज्जझय. पुं० (वज्रध्वज) एक विद्याधर वंशीय राजा. Name of a king of the Vidyadhar family. पउम० ५, १५.

वज्जनागरी. स्त्री० (वज्रनागरी) एक जैन मुनि-शाखा. A branch of Jaina saints. कप्प०

वज्जनाभ. पुं० (वज्रनाभ) एक जैन मुनि. Name of a Jaina saint. पउम० २०, १६.

वज्जबाहु. पुं० (वज्रबाहु) एक विद्याधर वंशीय राजा. Name of a king of the Vidyadhar family. पउम० ५, १६.

वज्जमज्झ. पुं० (वज्रमध्य) (१) राक्षस वंश का एक राजा, एक लंकेश. Name of a king of the demon race. पउम० ५, २६३. (२) रावणाधीन एक सामन्त राजा. A tributary prince of Ravana. पउम० ८, १३२.

वज्जर. पुं० (वर्जर) (१) देश-विशेष. Name of a country. (२) त्रि० देश-विशेष में उत्पन्न. Born in that country. स० १३.

वज्जरण. न० (कथन) उक्ति, वचन. Speech. हे० ४, २.

वज्जरिअ. त्रि० (कथित) कहा हुआ, उक्त. Said, told. हे०४, २; सुर०१, ३२; भवि०

वज्जवेग. पुं० (वज्रवेग) एक विद्याधर का नाम. Name of a Vidyadhar. महा०

वज्जसिंखला. स्त्री० (वज्रशृङ्खला) एक विद्या-देवी. A goddess of learning. संति० ५.

वज्जसुंदर. पुं० (वज्रसुन्दर) विद्याधर वंशमें उत्पन्न एक राजा. Name of a king born in the Vidyadhar family. पउम० ५, १७.

वज्जसुजण्हु. पुं० (वज्रसुजह्नु) विद्याधर वंश का एक राजा. Name of a king of the Vidyadhar race. पउम० ५, १७.

वज्जसेण. पुं० (वज्रसेन) एक जैन मुनि, जो भगवान् ऋषभदेव के पूर्व जन्म में गुरु थे. Name of a Jaina saint who was a spiritual preceptor of Lord Rishabhadeo of the former birth. पउम० २०, १७.

वज्जहर. पुं० (वज्रधर) (१) इन्द्र. An epithet of Indra. से० १५, ४८; उव०; (२) त्रि० वज्र का धारण करने वाला. Thunderbolt bearer. सुपा० ३३४.

वज्जाउह. पुं० (वज्रायुध) (१) इन्द्र. An epithet of Indra. पउम० ३, १३७; ५१, १८; (२) विद्याधर वंश का एक राजा. Name of a king of the Vidyadhar family. पउम०५, १६.

वज्जाभ. पुं० (वज्राभ) एक विद्याधर वंशीय राजा. A king of the Vidyadhar race. पउम० ५, १६.

वज्जाविय. त्रि० (वादित) बजाया हुआ. Sounded. भवि०

वज्जास. पुं० (वज्राश) एक विद्याधर राजा. Name of a king of the Vidyadhar family. पउम० ५, १७.

वज्जिअ. त्रि० (वादित) बजाया हुआ. Played, sounded. सिरि० ५२५.

वज्जिर. त्रि०(वदितृ) बजने वाला. Sounding. सुर० ११, १७२; सुपा० ४५, ८७; सिरि० १५५; सण०

वज्जोयरी. स्त्री० (वज्रोदरी) विद्या-विशेष. A particular magical skill. पउम० ७, १३८.

वज्झ. त्रि० (वाह्य) (१) सहन करने योग्य. Worthy to be borne. प्राप्र० उप० १५० टी; (२) न० अश्व आदि यान. Driving a horse. स० ६०३; —खेड्ड. न० (खेल) कला विशेष, यान की सवारी का इल्म. Art of driving as a horse. स० ६०३.

वट्ट. त्रि० (वृत्त) (१) अतीत, गुजरा हुआ. Passed, gone. (२) मृत. Dead, deceased. (३) संजात, उत्पन्न. Born, produced. (४) अधीन. Dependent. (५) दृढ़. Firm, fixed. (६) पुं० कूर्म, कछुआ. Tortoise. हे०२,२९.

वट्ट. पुं० (वर्त) देश-विशेष. Name of a country. सत्त० ६७ टी.

वट्टा. स्त्री० (वार्ता) बात, कथा. Story, tale. कुमा०

वट्टावण. न० (वर्तन) बरताना, कार्य में लगाना. To engage. उव०

वट्टावय. त्रि० (वर्तक) बरताने वाला, प्रवर्तक. Distributor. उव०

वट्टावय. त्रि० (वर्तक) प्रतिजागरक, शुश्रूषा-कर्ता. Server. वव० १.

वट्टि. स्त्री० (वर्ति) (१) सलाई, आंख में सुरमा लगाने की सली. A small thin stick. (२) शरीर पर किया जाने वाला एक तरह का लेप. Unguent, ointment. (३) लेख, लिखना. Writing. (४) कलम, पीछी. Pen. हे० २, ३०.

वट्टिअ. त्रि० (वर्तित) (१) परिवर्तित. Changed. दे० ५, २७. (२) प्रवर्तित. Commenced, stimulated. भवि०

वट्टुल. त्रि०(वर्तुल) गोल, वृत्ताकार. Circular, gobular. पाअ०; (२) पलाण्डु के समान एक तरह का कन्द-मूल. A kind of bulbons root. हे० २, ३०; प्रारू०

वड. न० (वट) वस्त्र-विशेष. A kind of garment. नाया० १, १ टी.

वडनयर. न० (वटनगर) नगर-विशेष. Name of a city. पउम० १०५, ८८.

वडवग्गि. पुं० (वडवाग्नि) बडवानल, समुद्र के भीतर की आग. The submarine fire. गा० ४०३.

वडवद्द. न० (वटपद्र) (१) गुजरात का एक नगर, जो आजकल बड़ौदा नाम से प्रसिद्ध है. Name of a city which is called Baroda now-a-days. उप० ५१६; (२) एक गोकुल. A particular herd of kine. उप० ५१७ टी.

वडवाणल. पुं० (वडवानल) समुद्र के भीतर की आग, वडवाग्नि. Submarine fire. पि० २४०; आ० १६.

वडसाविती. स्त्री० (वटसावित्री) एक देवी. A particular goddess. कप्पू०

वडिअ. त्रि० (गृहीत) ग्रहण किया हुआ. Taken, accepted. सुर० ७, १६९.

वडिंस. पुं० (वतंस) (१) मेरु पर्वत. The mount meru. सू० प० टी; (२) एक दिग्हस्ति कूट. A particular summit. इक०;(३) प्रधान, श्रेष्ठ, मुख्य. Excellent, prominent. कप्प० महा०

वडिया. स्त्री० (वृत्तिता) वर्तन. Mode or manner of living. 'भयवंतदंसणवडियाए' स० ६८३.

वडिवस्सअ. त्रि० (वरिवस्यक) पूजक, पूजा करने वाला. Worshipper. चारु० १.

वडेंस. पुं० (वतंस) शेखर, मुकुट. Crown, crest. नाया० १, १ टी.

वड्ढवअ. त्रि० (वर्धक) (१) बढ़ाने वाला. Prolonger. (२) बधाई देने वाला. One who brings good news. प्राकृ० ६१.

वड्ढवण. न० (वर्धापन) बधाई, अभ्युदय-निवेदन. Good news. दे० ७, ८७.

वड्ढविअ. त्रि० (वर्धित-वर्धापित) जिसको बधाई दी गई हो. One who is congratulated. दे० ६, ७४.

वड्ढि. त्रि० (वर्धिन्) बढ़ने वाला. Increasing. से० १, १.

वड्ढिम. पुं० स्त्री० (वृद्धिमन्) बढ़ाव. Increase, growth. 'पत्ता दिणं वड्ढिमा' प्राकृ० ३३; कप्पू०

वड्ढिय. त्रि० (वर्धित) खण्डित किया हुआ, काटा हुआ. Cut. से० १, १.

वढर-वढल पुं० (वठर) (१) मूर्ख छात्र. Foolish pupil. (२) ब्राह्मण पुरुष और वैश्य स्त्री से उत्पन्न संतान, अम्बष्ठ. The son of a Brahmana by a Vaishya woman. (३) शठ, धूर्त. Wicked, vile. (४) मन्द, अलस. Dull, stupid. हे० १, २५४; षड्०.

वण. न० (वन) (१) पानी, जल. Water. पाअ० वज्जा० ८८; (२) निवास. Dwelling. (३) आलय. House. हे० ३, ८८; प्राप्र०; (४) उद्यान, बगीचा. Garden. उप० ६८६ टी; —गय. पुं० (गज) जंगली हाथी. Wild elephant. से० ३, ६३; —ग्गि. पुं० (अग्नि) दावानल. Forest conflagration. पाअ०; —छिंद. त्रि० (छिद्) जंगल काटने वाला. Cutter of a forest. कुम० १०४.

वणण. न० (व्यान) बुनना. Weaving. —साला. स्त्री० (शाला) बुनने का कारखाना. A workshop of weaving. दस० १, १ टी०

वणत्थली. स्त्री० (वनस्थली) अरण्य भूमि. Wood, forest-ground. से० ३, ६३.

वणमाला. स्त्री० (वनमाला) एक राज पत्नी. Name of a queen. पउम० ११, १४; (२) रावण की एक पत्नी. A wife of Ravana. पउम० ३६, ३२.

वणय. त्रि० (वनज) वन में उत्पन्न, जंगली. Wild. वज्जा० १२८.

वणय. पुं० (वनक) दूसरी नरक पृथ्वी का एक नरक स्थान. A particular abode of the second hell. देवेन्द्र० ६.

वणराय. पुं० (वनराज) (१) विक्रम की आठवीं शताब्दी का गुजरात का एक प्रसिद्ध राजा. A celebrated king. मोह० १०८; (२) सिंह, केसरी. Lion. चंड०

वणवासी. स्त्री० (वनवासी) नगरी विशेष. Name of a city. राज०

वणालि. स्त्री० (वनालि) वन पंक्ति. Line of forests. गा० ५७६; हे० २, १७७.

वणिअ. त्रि० (व्रणित) व्रण-युक्त, घाव-वाला. Wounded. गा० ४५८; ६४६; पउम० ७५, १३.

वणिअ. पुं० (वनीपक) भिक्षुक, भिखारी. Beggar, mendicant. पिंड० ४४३.

वणी. स्त्री० (वनी) फली-विशेष, जिससे कपास निकलता है. Cotton pod. राज०

वण्ण. पुं० (वर्ण) (१) प्रशंसा, श्लाघा. Praise. उप० ६०७; (२) ब्राह्मण, वैश्य आदि जाति. Class of men. (३) गुण. Quality. (४) अंगराग. Scented cosmetic, fragrant unguent. (५) सुवर्ण, सोना. Gold. (६) व्रत-विशेष. Religious observance. (७) गीत का

क्रम. The order or arrangement of a subject in a song. (८) चित्र. Picture. हे०१, १७७; प्राप्र०; (९) संयम. Restraint. (१०) मोक्ष, मुक्ति. Salvation. (११) न० कुंकुम. A kind of red powder. हे० १, १४२; (१२) पंचम आदि स्वर. A note of the Indian gamut. —सम. न० (सम) गेयकाव्य का एक भेद. A kind of songs. दसनि० २, २३.

वण्णण. न० (वर्णन) (१) श्लाघा, प्रशंसा. Praise, commendation. कप्पू०;(२) विवेचन, विवरण, निरूपण. Description, delineation. रयण० ४.

वण्णणा. स्त्री० (वर्णना) देखो 'वण्णण' शब्द. Vide वण्णण. दे० १, २१; सार्ध० ४५.

वण्हि. पुं० (वह्नि) (१) अग्नि. Fire. पाअ० महा०;(२) चित्रक वृक्ष. A kind of tree. (३) भिलावां का पेड़. Name of a tree. (४) नीबू का पेड़. The lemon plant. हे० २, ७५.

वत्त. न० (वक्त्र) मुख, मुंह. Mouth. हे० १, १८; भवि०

वत्तअ. पुं० (व्यत्यय) (१) विपर्यय, विपर्यास. Contraryness, inversion. (२) व्यतिक्रम, उल्लंघन. Transgressing, violation. प्राकृ० २१.

वत्तण. न० (वर्तन) (१) जीविका, निर्वाह. Livelihood, maintenance. कुम० २८; (२) स्थिति. Staying, abiding. (३) स्थापन. Establishing. (४) वर्तन, होना. Living, being. (५) त्रि० वृत्ति वाला. Stationary. (६) रहने वाला. Abiding, living. संक्षि० १०.

वत्तमाण. पुं० (वर्तमान) (१) काल विशेष. चलता काल. The present tense. प्राप्र० संक्षि० १०; (२) वर्तमान-कालीन, विद्यमान. Being, existing. (३) विद्यमानता. Existence. धर्मसं० ५७३.

वत्ता. स्त्री० (वार्ता) (१) वृत्ति. Staying, abiding; (२) दुर्गा. Durga. (३) कृषि-कर्म, खेती. Agriculture. (४) जनश्रुति, किंवदन्ती. Rumour. (५) गन्ध का अनुभव. Sense of smelling. —लाप. पुं० (लाप) बातचीत. Conversation. सिरि० २८२.

वत्तिणी. स्त्री० (वर्तिनी) मार्ग, रास्ता. Road, way. पाअ० स० ४; सुर० १२, १३९.

वत्तुकाम. त्रि० (वक्तुकाम) बोलने की चाह वाला. Desirous of speaking. स० ३१८; अभि० ४४; स्वप्न० १०; नाट-विक्र० ४०.

वत्थ. त्रि० (व्यस्त) पृथग्, भिन्न, जुदा. Seperated, divided. सुर० १६, ५५.

वत्थंग. पुं० (वस्त्राङ्ग) कल्पवृक्ष की एक जाति, जो वस्त्र देने का काम करती है. A kind of wish-yielding tree. पउम० १०२; १२१.

वत्थखेड्ड. न० (वस्त्र खेल) कला-विशेष. A particular art. जं० २ टी.

वत्थपूस. पुं० (वस्त्रपुष्य) एक जैन मुनि. Name of a Jaina saint. कुलक० २२.

वत्थपूसमित्त. पुं० (वस्त्रपुष्यमित्र) एक जैन मुनि. Name of a Jaina saint. ती० ७.

वत्थलिज्ज. न० (वस्त्रलिह्य) दो जैन मुनि-कुलों के नाम. Name of two groups of Jaina saints. कप्प०

वत्थविज्जा. स्त्री० (वस्त्रविद्या) विद्या-विशेष, जिसके प्रभाव से वस्त्र-स्पर्श कराने से ही बीमार अच्छा हो जाय. A kind of magical skill. वव० ५.

वद्धणिआ-वद्धणी. स्त्री० (वर्धनिका-नी) संमार्जनी, झाड़ू. Broom. दे० ८, १७; ७, ४१ टी.

वद्धमाण. पुं० (वर्धमान) (१) एक शाश्वत जिन-देव. Name of an eternal Jindeo. (२) एक शाश्वती जिन-प्रतिमा. A perpetual idol of Jina. प्रव० ५९. (३) राजा रामचन्द्र का एक प्रेक्षा-गृह—नाट्य-शाला. A particular theatre of Ram Chandra. पउम० ८०, ५.

वद्धमाणग-य. पुं० (वर्धमानक) (१) एक देव-विमान. A particular celestial aerial car. देवेन्द्र० १४०; (२) प्रासाद-विशेष, एक तरह का महल. A kind of palace. नाया० १, १ टी; (३) एक गांव का नाम, अस्थिक ग्राम. Name of a city. 'पढमं वद्धमाणयं त्ति नाम होत्था' आवम० (४) त्रि० कृताभिमान, अभिमानी, गर्वित. Proud, arrogant.

वद्धारिय. त्रि० (वर्धित) बढ़ाया हुआ. Increased. भवि०

वद्धावण. न० (वर्धन-वर्धापन) बधाई, अभ्युदय-निवेदन. Good-news. भवि० सुर० ३, २४; महा० सुपा० २२२; १३४.

वद्धावणिया. स्त्री० (वर्धनिका-वर्धापनिका) देखो 'वद्धावण' शब्द. Vide वद्धावण. सिरि० १३१९.

वद्धावय. त्रि० (वर्धापक) बधाई देने वाला. One who brings some good news. सुर० १५, ७६; स० ५८०; सुपा० ३६१.

वन्निआ. स्त्री० (वर्णिका) बानगी, नमूना. A sample, a specimen. 'सग्गस्स वन्निया मिव' धर्मवि० ६४.

वप्प. पुं० (वप्र) तट, किनारा. Bank, shore. पाअ०

वब्भ. पुं० (वभ्र) पशु-विशेष. A kind of animal. स० ४३७.

वभिचरिअ. त्रि० (व्यभिचरित) व्यभिचार दोष से दूषित. A loose charactered man. आ० १४.

वभिचारि. त्रि० (व्यभिचारिन्) (१) न्याय-शास्त्रोक्त दोष-विशेष से दूषित, एकान्तिक. Faulty in philosophical sequence. धर्मसं० १२२७; पंचा० २, ३७; (२)पुं० परस्त्री-लम्पट. Unchaste, adulterous. वव० ६; ७.

वमग. त्रि० (वामक) उल्टी करने वाला. Vomitting. चेइय० १०३.

वमाल. पुं० (पुञ्ज) राशि, ढेर. A heap. सण०

वमालण. न० (पुञ्जन) (१) इकट्ठा करना. Collecting. (२) विस्तार. Extension. (३) त्रि० इकट्ठा करने वाला. Heaping. (४) विस्तारने वाला. Extending. कुमा०

वम्मथ-ह. पुं० (मन्मथ) कामदेव, कंदर्प. Cupid, god of love. चंड० प्राप्र० हे० १, २४२; २, ६१; पाअ०

वम्मीइ. पुं० (वाल्मीकि) एक प्रसिद्ध ऋषि, रामायण-कर्ता मुनि. Name of a celebrated sage, and author of the Ramayana. उत्तर० १०३.

वम्ह. पुं० (ब्रह्मन्) वृक्ष-विशेष, पलाश का पेड़. Name of a tree. पउम०५३,७९.

वय. पुं०(वृक) पशु-विशेष, भेड़िया. A wolf. पउम० ११८, ७.

वय. पुं० (व्रज) (१) देश-विशेष. Name of a country. (२) मार्ग, रास्ता. Way, road. (३) संस्कार-करण. Cultivating, educating. (४) गमन, गति. Going, motion. आ० २३; (५) समूह, यूथ. Collection, multitude. आ० २३; स० २९७; सुपा० २८८; ती० ३.

वय. पुं० (व्यय) (१) खर्च. Expenditure, expense. स० ५०३; (२) हानि, नुक़सान. Loss. उव० प्रासू० १८१.

वय. पुं० (वद) कथन, उक्ति. Speech; श्रा० २३०.

वय. पुं० (वयस) पक्षी. Bird. गउड० उव० पृ० १८.

वयंतरिअ. त्रि० (वृत्यन्तरित) बाड़ से तिरोहित. Covered by a hedge. दे० २, ६३.

वयंसी. स्त्री० (वयस्या) सखी, सहेली. Female. companion or friend. कप्पू०

वयण. पुं० न० (वचन) एकत्व आदि संख्या का बोधक व्याकरण शास्त्रोक्त प्रत्यय. Number. In Sanskrit Gram. there are three numbers, singular, dual and plural. पराह० २, २ टी.

वयणिज्ज. त्रि० (वचनीय) उलहना देने योग्य, उपालम्भनीय. Censurable, blameable. कुप्र० ३; (२) वचन, शब्द. Word. ८६६; सम्म ५३; काप्र० (३) लोकापवाद, निन्दा. Blame, censure. स० ५३२.

वयत्थ. त्रि० (वयस्थ) तरुण, युवा. Young, youthful. सुख० १, १६.

वया. स्त्री० (वपा) (१) विवर, छिद्र. Hole. (२) मेदा, चरबी. Fat, marrow. श्रा० २३.

वया. स्त्री० (वचा) (१) औषध-विशेष. A particular medicine. (२) मैना, सारिका. A kind of bird. श्रा० २३.

वर. पुं० (वर) (१) वरदान, देव आदि का प्रसाद. Boon, blessing. कुमा० श्रा० १२, २७; कुप्र० ८०; भवि०; (२) अभीष्ट. Wished, desire. श्रा० १२; कुप्र० ८०; —**वरिया.** स्त्री० (वरिका) अभीष्ट वस्तु मांगने के लिए की जाने वाली घोषणा, ईप्सित वस्तु के दान देने की घोषणा. Proclamation for giving the desired object. आवम० स० ४०१; सुर० १६, १८; सुपा० ७२.

वरंड. पुं० (वरण्ड) (१) दीर्घ काष्ठ, लम्बी लकड़ी. Long stick. (२) भित्ति, भींत. Wall. मृच्छ० ६.

वरक्ख, न० (वराख्य) गन्ध-द्रव्य-विशेष, सिल्हक. A fragrant substance. से० ६, ४४.

वरक्ख. पुं० (वराक्ष) (१) योगी. Ascetic, (२) यक्ष. Demi-god. (३) त्रि० श्रेष्ठ इन्द्रिय वाला. Having excellent senses. से० ६, ४४,

वरक्खा. स्त्री० (वराख्या) त्रिफला. The three myrobalans taken collectively. से० ६, ४४,

वरण. न० (वरण) (१) तट, किनारा. Bank, shore. गउड०; (२) प्राकार, किला. Fort. गा० २४५; (३) स्वीकार, ग्रहण. Acceptance. राज०

वरणय. न० (वरणक) तृण-विशेष. A kind of grass. गउड०

वरणा. स्त्री० (वरणा) (१) काशी की एक नदी. Name of a river near Benares. राज०; (२) अच्छ देश की प्राचीन राजधानी. An ancient capital of the Achha country. सूयनि० ६६ टी.

वरधणु. पुं० (वरधनुष) एक मन्त्रि-कुमार, ब्रह्मदत्त चक्रवर्ती का बाल-मित्र. Name of a minister's son. महा०

वरमाल. पुं० (वरमाल) एक देव विमान. A particular celestial aerial car. देवेन्द्र० १३३.

वरमाला. स्त्री० (वरमाला) वर को पहनाई जाने वाली माला, वरत्व-सूचक माला. Bridegroom's garland. कुप्र० ४०७.

वरय. पुं० (वरक) सगाई करने वाला, विवाह का प्रार्थी पुरुष. Bridegroom. सुर० ६, ११५.

वररुइ. पुं० (वररुचि) राजा नन्द के समय का एक विद्वान् ब्राह्मण, Name of a learned Brahmana in time of king Nanda. कुप्र० ४४७.

वरला. स्त्री०(वरला) हंसी, हंस पक्षी की मादा. Goose, पाश्र०

वरहाडिअ. त्रि० (निःसृत) बाहर निकला हुआ, निर्गत. Come out. कुमा०

वराय. त्रि० (वराक) दीन, गरीब, रंक. Poor pitiable, miserable. पाश्र० सुर० २, १३;६,१९५; सुपा०९३; गा०५३३.

वराड. पुं० (वराट) दक्षिण का एक देश, जो आज कल भी बरार नाम से प्रसिद्ध है. A city in the Deccan. कुप्र० २५५; सुख०१८, ३५; राज०

वराडिया. स्त्री० (वराटिका) कपर्दिका, कौड़ी. Cowrie, shell. सुपा०२०३.

वरावड. पुं० न० (वरावट) देश-विशेष. Name of a country. पउम०९८, ६४.

वरि. अ० (वरम्) अच्छा, ठीक, Rather or better than. 'वरि मरणं मा विरहो' सुर० ४,१८२; भवि०

वरिअ. त्रि० (वृत) (१) स्वीकृत. Accepted. से० १२, ८८; (२) सेवित. Served. भवि०

वरिस. पुं०न० (वर्ष) (१) वृष्टि,वर्षा. Rain कुमा० कप्पू० भवि०;(२)जंबूद्वीप. Jambudvipa. (३) जंबूद्वीप का अंश-विशेष, भारत आदि क्षेत्र. A part of Jambudvipa. (४) मेघ. Cloud. हे०२, १०५; —अ० त्रि० (ज) वर्षा में उत्पन्न. Produced in the rainy-season. षड्०

वरिसविअ. त्रि० (वर्षित) बरसाया हुआ. Caused to rain. सुपा० २२३.

वरिसि. त्रि० (वर्षिन्) बरसने वाला. Rainy. वेणी० १११.

वरिसिणी. स्त्री० (वर्षिणी) विद्या-विशेष. A kind of Magical skill. पउम०७,१४२.

वरुंट. पुं० (वरुण्ट) एक शिल्पि-जाति. A kind of artist. राज०

वरुड. पुं० (वरुड) एक अन्त्यज जाति. Name of a class of untouchables or a depressed class. दे०२,९४.

वरुण. पुं० (वरुण) (१) एक विद्याधर नरपति. Name of a Vidyadhar king. पउम० ६, ४४; १९, १२; (२) एक श्रेष्ठि पुत्र. Name of a son of a noble family. (३) छन्द-विशेष. Name of a metre. पिंग० (४) पुं० न० एक आर्य देश. Name of an Arya-country. प्रव०२७५.

वरुणा. स्त्री० (वरुणा) अच्छ देश की प्राचीन राजधानी. An ancient capital of the Achachha country. प्रव०२७५; (२) एक राज पत्नी. Name of a queen. पउम ७,४४.

वरुणी. स्त्री० (वरुणी) विद्या-विशेष. Name of a magical skill. पउम०७, १४०.

वरुल. पुं० न० (वरूल) देश विशेष. Name of a country. पउम० ९८, ६४.

वरुहिणी. स्त्री० (वरुथिनी) सेना, सैन्य. Army. पाश्र०

वलइय. त्रि० (वलयित) (१) वलय की तरह गोलाकार किया हुआ,वलय की तरह मुड़ा हुआ. Formed into a bracelet. पउम०२८, १२४; कप्पू०; (२) वेष्टित. Surrounded, encircled. कप्पू०

वलक्ख. त्रि० (वलक्ष) श्वेत, सफेद. White. पाश्र०

वलग्ग. त्रि० (आरूढ) जिसनें आरोहण किया हो, चढ़ा हुआ. Mounted, ascended. पाश्र०

वलण. न० (वलन) मोड़ना, वक्र करना.

Bending. दे०१,४२; (२) प्रत्यावर्तन, पीछे लौटना. Returing. से० ८, ६; गउड०;(३) वांक, वक्रता. Crookedness. हे०४,४२२.

वलयाइअ. त्रि० (वलयायित) जो वलय की तरह गोल हुआ हो. Formed into a bracelet. कुमा०

वलहि-ही. स्त्री० (वलभि-भी) गृह-चूडा, छज्जा, वरामदा. Verandah. (२) महल का अग्रस्थ भाग. The top-most part of a palace. प्राप०; (३) काठियावाड़ का एक प्राचीन नगर, जिसको आज कल वला कहते हैं. An ancient city of Kathiawar. ती० १५; सम्मत० ११८.

वलिर. त्रि०(वलितृ) लौटने वाला. Returning. सुपा०५६.

वले. अ०सम्बोधक सूचक अव्यय. Vocative particle. प्राकृ० ८०.

वल्लई. स्त्री० (वल्लवी) गोपी. Woman of a class of cow-herds. दे०७,३६ टी.

वल्लरी. स्त्री० (वल्लरी) वल्ली, लता. Creeper. पाअ० गउड० सुपा० ५२६.

वल्लव. पुं० स्त्री० (वल्लवी) गोप, अहीर, ग्वाला. Cowherd. पाअ०

वल्लहराय. पुं०(वल्लभराज) (१) गुजरात का एक चौलुक्य वंशीय राजा. A king of Gujarata of the Chalukya family. कुप्र०४; (२) दक्षिण के कुन्तल देश का राजा. A king of the Kuntala country in the Deccan. कप्पू०

वल्लहा. स्त्री० (वल्लभा) दयिता, पत्नी. Wife. गा० ७२.

वल्लिर. त्रि० (वल्लितृ) हिलने वाला. Movable. कुप्र० ८४.

वल्हीअ. पुं० (वाह्लीक) (१) देश-विशेष. Name of a country. स० १३; नाट०; (२) त्रि० वाह्लीक देश में उत्पन्न, वाह्लीक देश का. Born in Wahlika country. स० १३.

ववएस. पुं० (व्यपदेश) व्यवहार. Business. से० ३, २६; (२) कपट, बहाना, छल. Fraud, craft. महा०

ववगम. पुं० (व्यपगम) नाश. Disappearance, destruction. आवम०

ववगय. त्रि० (व्यपगत) नाश-प्राप्त, नष्ट. Destroyed, ruined. नमि० ११; कप्प०

ववट्ठंभ. पुं० (व्यवष्टम्भ) अवलम्बन, सहारा. Help, support. से० ४, ४६.

ववट्ठिअ. त्रि० (व्यवस्थित) व्यवस्था-प्राप्त. Arranged, placed in order. से० १२, ५२.

ववण. न० (वपन) बोना. Sowing, planting. वव० १; श्रु० ६.

ववत्था. स्त्री० (व्यवस्था) (१) मर्यादा, स्थिति. Limit. स०१३; कुप्र० ११४; (२) प्रक्रिया, रीति. A settled rule, statute. (३) इन्तजाम. Arrangement, settlement. सुपा० ४१; (४) निर्णय. Decision, determination. स०१३; —पत्तय. न० (पत्रक) दस्तावेज. Document. स०४१०.

ववत्थावण. न० (व्यवस्थापन) व्यवस्था करना. Arrangement, settlement. धर्मसं० ५२०.

ववत्थावणा. स्त्री० (व्यवस्थापना) व्यवस्था करना. Arranging. धर्मसं० ५२०.

ववत्थिअ. त्रि० (व्यवस्थित) व्यवस्था युक्त. Placed in order, arranged. स० ४६, ७२७; सुर० ७, २०५; सण०

ववत्थिअ. त्रि० (व्यवस्थित) जिसने व्यवस्था की हो. One who has managed. दसनि० ४, ३५.

ववदेसि. त्रि०(व्यपदेशिन्) व्यपदेश करने वाला. Transacting business. शकु० ६६.

ववधाण. न० (व्यवधान) अन्तर, दो पदार्थों के बीच का अन्तर. Distance. अभि० २२२.

ववसिय-ववस्सिय. त्रि० न० (व्यवसित) (१) चेष्टित. Moved, stirred. स० ७५९; (२) उद्यम, प्रयत्न. Endeavour, attempt. से० ३, २२.

ववहरग. त्रि० (व्यवहारक) व्यापार करने वाला, व्यापारी. Trader. कुम्र० २२४.

ववहार. पुं० (व्यवहार) (१) विवाद, मामला, मुकद्दमा. Legal dispute, complaint. पउम० १०५, १००; स०४६०; चेइय० ५६०; उप० ५९७ टी; (२) विवाद-निर्णय, फैसला. Decision, adjustment. उप० पृ० २८३; (३) जीवराशि विशेष. Wordly people. सिक्खा० ९.

ववहार. पुं० (व्यवहार) (१) पूर्वग्रन्थ. The Purvas. (२) जीतकल्प-सूत्र. The Jitakalpa scripture. (३) कल्पसूत्र. The Kalpa Sutra. (४) मार्ग, रास्ता. Road, way. (५) ईप्सितव्य. Worthy to be desired. वव० १. —रासिय. त्रि० (राशिक) जीवराशि-विशेष में स्थित. Those living amongst the wordly people. सिक्खा० ९.

ववहारि. पुं० (व्यवहारिन्) (१) ऐरवतक्षेत्र में उत्पन्न एक जिनदेव. Name of a Jinadeo born in Airvata kshetra. (२) वणिक्, व्यापारी. Trader, Bania. मोह० ६४; श्रा० १४; सुपा० ३३४.

ववहिअ. त्रि० (व्यवहित) व्यवधान-युक्त. Separated by any thing intervening. आवम०

ववित्र. त्रि० (उप्त) बोया हुआ. Sowed. उप० ७२८ टी; प्रासू० ६.

ववेक्खा. स्त्री० (व्यपेक्षा) विशेष अपेक्षा, परवाह. Inter-dependence. धर्मसं० ११९७.

वव्वर. त्रि० (वर्वर) (१) पामर. Wretched, Miserable. (२) मूर्ख. Foolish. कुमा०

वस. पुं० न० (वश) (१) प्रभुत्व, स्वामित्व. Authority, mastership. (२) आज्ञा. Command, order. कुमा०; (३) अधीनता, परतन्त्रता. Dependence, subservience. क० गं० १, ४४. —आइत्त. त्रि० (आयत्त) अधीन, परतंत्र. Dependent. धर्मवि० ३१. —वत्ति. त्रि० (वर्तिन्) वशीभूत, परतंत्र. Dependent. उप० १३९ टी; सुपा० २३८.

वस. पुं० (वृष) (१) धर्म. Religion. चेइय० ५४१; (२) बैल, वृषभ. Ox. स० ६५४; क० गं० १, ४३.

वसअ-ग. त्रि० (वशग) वशीभूत, पराधीन. Dependent. पउम० ३०, २०; अच्चु० ९१; सुर० २, २३१; कुमा० सुपा० २५७.

वसइ. स्त्री० (वसति) (१) स्थान, आश्रय. Place, dwelling. कुमा०; (२) रात्रि, रात. Night. दे० ७, ४१; (३) गृह, घर. House. गा० १६९; (४) वास, निवास. Residence. हे० १, २१४.

वसंतउर. न० (वसन्तपुर) नगर-विशेष. Name of a city. महा०

वसंततिलअ. पुं० (वसन्ततिलक) (१) हरिवंश में उत्पन्न एक राजा. Name of a king born in Harivansa family. पउम० २२, ९८; (२) न० एक उद्यान, जहां भगवान् ऋषभदेव ने दीक्षा ली थी. Name of a garden where Lord Rishabhadeo was initiated. पउम० ३, १३४.

वसंततिलआ. स्त्री० (वसन्ततिलका) छन्द-विशेष. Name of a metre. पिंग०

वसंवय. त्रि० (वशंवद) निज को अधीन कहने वाला. Obedient to the will of, submissive. धर्मवि० ६.

वसण. न० (वसन) निवास, रहना. Dwelling, residing. कुप्र० ४८.

वसणि. त्रि० (व्यसनिन्) खोटी आदत वाला. Addicted to any vice, vicious. सुपा० ४८८.

वसभ. पुं० (वृषभ) (१) ज्योतिष-प्रसिद्ध राशि-विशेष, वृष-राशि. The sign Taurus of the zodiac. पउम० १७, १०८; (२) भगवान् ऋषभदेव. Lord Rishabhadeo. चेइय० ५४१; (३) एक जैन मुनि जो चतुर्थ बलदेव के पूर्व जन्म में गुरू थे. Name of a Jain saint who was spiritual teacher of the fourth Baladeo in the former birth. पउम० २०, १६२. —**क्खेत्त.** न० (क्षेत्र) स्थान-विशेष, जहां पर वर्षा काल में आचार्य आदि रहते हों. A particular place where acharyas etc. live during the monsoon. वव० १०; निसी० चू० १७.

वसभग्गाम. पुं० (वृषभग्राम) ग्राम-विशेष, कुत्सित देश में नगर तुल्य गांव. Name of a city. वव० १०.

वसह. पुं० (वृषभ) (१) वैयावृत्य करने वाला मुनि. A serving saint. ओघ० १४०; (२) लक्ष्मण का एक पुत्र. Name of Lakshman's son. पउम० ६१, २०; (३) कान का छिद्र. Orifice or hollow of the ear. (४) औषध विशेष. A kind of medicine. प्राप्र०—**इंध.** पुं० (चिह्न) शंकर, महादेव. An epithet of Siva. गउड० —**वाहण.** पुं० (वाहन) महादेव. Shankar, Mahadeo. वज्जा० ६०.

वसहकेउ. पुं० (वृषभकेतु) इक्ष्वाकु वंश का एक राजा. Name of a king of the Ikshvaku family. पउम० ५, ७.

वसित्त. न० (वशित्व) योग की एक सिद्धि, योग-जन्य एक ऐश्वर्य. A particular superhuman power or faculty. 'साहुवसित्तगुणेणं पसमं' कुप्र० २७७.

वसिर. त्रि० (वसितृ) वास करने वाला, रहने वाला. Dweller, resident. सुपा० ६४७; सम्मत्त० २१७.

वसीयरणी. स्त्री० (वशीकरणी) वशीकरण विद्या. Fascination, enchantment. सुर० १३, ८१.

वसीहूअ. त्रि० (वशीभूत) जो अधीन हुआ हो. One who is dependant. उप० ६८६ टी.

वसु. न० (वसु) (१) पुं० जिनदेव. Jinadeo. (२) वीतराग, राग-रहित. One who has subdued his passions. (३) आठ की संख्या. The number eight. विवे० १४४; पिंग०; (४) एक छन्द का नाम. Name of a metre. पिंग०; (५) न० लोकान्तिक देवों का एक विमान. A celestial aerial car of Lokantika gods. इक०

वसुआअ. त्रि० (उद्वात) शुष्क. Dry. पाअ० से० १, २०; गउड० प्राकृ० ७७.

वसुआइअ. त्रि० (उद्वापित) शुष्क किया हुआ, सुखाया हुआ. Dried. से० ६, २५.

वसुंधर. पुं (वसुन्धर) एक जैन-मुनि. Name of a Jaina saint. पउम० २०, १६१.

वसुंधरा. स्त्री० (वसुन्धरा) (१) रावण की एक पत्नी. Name of a Ravan's wife. पउम० ७४, १०; (२) एक श्रेष्ठि पत्नी. Name of a wife of a noble man. उप० ७२८ टी.

वसुनंदय. पुं०(वसुनन्दक) एक तरह की उत्तम तलवार. A kind of the excellent sword. सुर० २, २२; भवि०

वसुबल. पुं० (वसुबल) इक्ष्वाकु वंश में उत्पन्न

एक राजा. Name of a king born in the Ikshvaku family. पउम० ५, ४.

वसुभाग. पुं० (वसुभाग) एक व्यक्ति वाचक नाम. Name of a person. महा०

वसुभागा. स्त्री० (वसुभागा) ईशानेन्द्र की एक पटरानी. A crowned queen of Ishanendra. इक०

वसभूइ. पुं० (वसुभूति) एक जैन मुनि का नाम. Name of a Jaina saint. पउम० २०, १७६; आवम०

वसुसद्द. पुं०(वसुशब्द) छन्द विशेष. Name of a metre. पिंग०

वसुहारा. स्त्री० (वसुधारा) एक श्रेष्ठिनी. Name of a sowcar's wife. उप० ७२८ टी.

वह. पुं० (व्रह) परीवाह, पानी का प्रवाह. Flow of water, streamlet. दे० १, ५५.

वहकारी. स्त्री० (वधकारी) विद्या विशेष. A particular magical skill. पउम० ७, १३७.

वहराणु. पुं० (व्यधज्ञ) एक नरक-स्थान. A particular abode of the hell. देवेन्द्र० २८.

वहाविअ. त्रि० (वधित) मरवाया हुआ. Caused to kill. रवा० २४.

वहिअ. त्रि० (ऊढ) वहन किया हुआ. Carried, conveyed. धात्वा० १५२.

वहिचार. पुं० (व्यभिचार) (१) पर-स्त्री या पर पुरुष से संभोग. Unchastity. सं० ७११; (२) न्याय शास्त्र प्रसिद्ध एक हेतु दोष. A logical fallacy, the presense of Hetu without any sadhya. धर्मसं० ६३.

वा. अ० (वा) (१) अपि, भी. Also. कुमा० कप्प० सुख० ५, २२; (२) सादृश्य, समानता. Similarity. विशे० १८६४.

वाइ. त्रि० (वाचिन्) वाचक, अभिधायक, कहने वाला. Speaker, declarant. विशे० ८७४.

वाइअ. त्रि० (वातिक) उत्कर्ष वाला. Prosperous. उव० धर्मवि०७६; नपुंसक का एक भेद. A kind of impotent person. पुप्फ० १२७; धर्म० ३.

वाइअ. त्रि० (वात) बहा हुआ, चला हुआ. Flown. सुर० २, ७६.

वाउकुमार. पुं०(वायुकुमार) हनूमान का पिता. Hanumanta's father. पउम० १६, २.

वाउरा. स्त्री० (वागुरा) मृग-बन्धन, पशु फंसाने का जाल, फन्दा. Trap, snare. पउम० ३३, ६७; हेका० ३१; गा० ६५७.

वाउल. त्रि० (वातूल) (१) वात-रोगी, उन्मत्त. Affected by gouty. (२) पुं० वात-समूह. Whirl-wind. हे० १, १२१; प्राकृ० ३०.

वाउलण. न० (व्यापरण) व्यापृत-क्रिया, व्यापार. Business. वव० १.

वाउलणा. स्त्री० (व्याकुलना) व्याकुल करना. Confounding, distracting. वव० ४.

वाउलिअ. त्रि०(व्याकुलित) (१) व्याकुल बना हुआ. Confused, confounded. सण०

वाऊलिअ. त्रि० (वातूलित) (१) वातूल बना हुआ. Crazy. (२) नास्तिक. Atheist. दसनि० १, ६६.

वाएरिअ. त्रि० (वातेरित) पवन-प्रेरित. Stimulated by the wind. गा० १७६.

वाएसरी. स्त्री० (वागीश्वरी) सरस्वती देवी. Goddess Sarasvati. 'वाएसरी पुत्थयवग्गहत्था' पडि० सम्मत्त० २१५.

वागड. पुं० (वागड) गुजरात का एक वागड नाम का प्रान्त. A district called Vagada in Gujarata. कुप्र० ६.

वागडिय. त्रि० (व्याकृत) प्रकट किया हुआ. Published. वव० १.

वागरणि. त्रि० (व्याकरणिन्) प्रतिपादन करने वाला. Demonstrator, commentator. सम्म० २.

वागिल्ल. त्रि० (वाग्मिन्) बहुभाषी, वाचाल. Talkative, Loquacious. वव० ७.

वागुर. पुं० (वागुरा) मृग-बन्धन, फन्दा. Snare. 'रे रे रएह वागुरे' मोह० ७६.

वाघारिय. त्रि० (विस्तारित) प्रलम्ब, लम्बा. Long. पंचा० १८, १८; प्रव० ६७.

वाडव. पुं० (वाडव) वडवानल, समुद्र-स्थित अग्नि. Submarine fire. सण०

वाडहाणग. पुं० न० (वाटधानक) (१) एक छोटा गांव. Name of a small village. (२) त्रि० उस गांव का निवासी. Inhabitant of that village. 'ताहे तेण वाडहाणगा हरिएसा' सुख० ९; १; महा०

वाडिआ. स्त्री० (वाटिका) बगीचा, उद्यान. Garden. 'सणवाडिआ' गा० ९; चारु० ५९; दे० ७, ३५; रंभा०

वाडी. स्त्री० (वाटी) बगीचा, उद्यान. Garden, park. धर्मसं० ४१.

वाणर. पुं० न० (वानर) (१) विद्याधर मनुष्यों का एक वंश. A lineage of Vidyadharas. (२) वानर वंश में उत्पन्न मनुष्य. Man born in the Vanar family. पउम० ६, १.

वाणरउरी. पुं० (वानरपुरी) किष्किन्धा नामक एक भारतीय प्राचीन नगरी. An ancient city of India called Kiskindha. से० १४, ५०.

वाणरकेउ. पुं० (वानरकेतु) वानर वंश का कोई भी राजा. A king of the Vanara family. पउम० ८, २३५.

वाणरदीव. पुं० (वानरद्वीप) द्वीप-विशेष. A particular island. पउम० ६, ३४.

वाणरद्धय. पुं० (वानरध्वज) हनूमान. An epithet of Hanumata. पउम० ५३, ४३.

वाणरवइ. पुं० (वानरपति) सुग्रीव, रामचन्द्र का एक सेनापति. Sugriva, a general of Rama Chandra. से० २, ४१; ३, ५२.

वाणरिंद. पुं० (वानरेन्द्र) वानर वंशीय पुरुषों का राजा, वाली. Vali, king of Vanara family. पउम० ९, ४०.

वाणवासिआ. स्त्री० (वानवासिका) छन्द विशेष. Name of a metre. अजि० ३३.

वाणिज्ज. न० (वाणिज्य) एक जैन मुनि कुल का नाम. Name of a group of Jaina saints. कप्प०

वाणिज्जिय. त्रि० (वाणिजिक) वाणिज्य कर्त्ता, व्यापारी. Trader. भवि०

वाणी. स्त्री० (वाणी) (१) वाग्देवता, सरस्वती देवी. Goddess Saraswati. कुमा० संति० ४; (२) छन्द-विशेष. Name of a metre. पिंग०

वाणीर. पुं (वानीर) वेतस्-वृक्ष. A sort of cane or ratan. पाअ० गा० ५९९.

वाम. त्रि० (वाम) (१) सुन्दर, मनोहर. Beautiful, charming. वामलोअणा पाअ०; (२) न० सव्य पक्ष. The left side. वामत्थो पउम० ५५, ३१; (३) बाँया शरीर. Left wing. गा० ३०३. -लोअणा. स्त्री० (लोचना) सुन्दर नेत्र वाली स्त्री, रमणी. A woman with lovely eyes. पाअ० —वट्ट. त्रि० (वर्त) प्रतिकूल आचरण करने वाला. Of a perverse or crooked nature. बृह० १.

वामण. पुं० (वामन) (१) श्रीकृष्ण का एक अवतार. Name of a Vishnu in his fifth incarnation. से० २, ९; (२) न०

कर्मविशेष, जिसके उदय से वामन शरीर की प्राप्ति हो. A particular Karma. क० गं० १, ४०.

वामणथली. स्त्री० (वामनस्थली) देश विशेष. Name of a country. ती० १५.

वामलूर. पुं० (वामलूर) वल्मीक. An ant-hill, a mote-hill. पाअ० गउड०

वामीस. त्रि० (व्यामिश्र) मिश्रित, युक्त, सहित. Mixed. पउम० ७२, ४; तंदु० ४४.

वामीसिय. त्रि० (व्यामिश्रित) मिश्रित, युक्त, सहित. Mixed. भवि०

वामोह. पुं० (व्यामोह) मूढ़ता, भ्रान्ति. Infatuation. उप० पृ० ३३६; सुपा० ६५; भवि०

वामोहण. त्रि० (व्यामोहन) भ्रान्ति-जनक. Infatuating. भवि०

वाय. त्रि० (वान) शुष्क, सूखा, म्लान. Dry. गउड० से० ५, ४७; पाअ० प्राप्र० कुमा०

वाय. पुं० (व्रात) समूह, संघ. Collection, multitude. आ० २३; भवि०

वाय. त्रि० (व्यातृ) संवरण करने वाला. Hiding, Concealing. आ० २३.

वाय. त्रि०(व्यागस्) प्रकृष्ट अपराधी. Great guilty. आ० २३.

वाय. पुं० (वातृ) कपड़ा बुनने वाला, जुलाहा. Weaver. आ० २३.

वाय. त्रि० (व्याप) प्रकृष्ट, विस्तार वाला. Broad, expanded. आ० २३.

वाय. पुं० (वाक) ऋग्वेद आदि वाक्य. A sentence of Rigveda etc. आ० २३.

वाय. पुं०(व्याय) (१) गति, चाल. Going, motion. (२) पक्षी का आगमन. Coming of a bird. (३) विशिष्ट लाभ. Good profit. आ० २३.

वाय. पुं० (व्याच) वंचन, ठगाई. Cheating, deceitfulness. आ० २३.

वाय. पुं० (वाज) (१) पक्ष, पंख. Wing. (२) मुनि, ऋषि. Saint or sage. (३) शब्द, आवाज़. Sound. (४) वेग. Speed, velocity. (५) न० घृत, घी. Ghee. (६) पानी, जल. Water. (७) यज्ञ का धान्य. Sacrificial corn. आ० २३.

वाय. न० (वाच) शुक-समूह. Multitude of parrots. आ० २३.

वाय. त्रि० (वाज्) (१) फेंकने वाला. Throwing. (२) नाशक. Destroying. आ० २३.

वाय. पुं० (व्याज) (१) कपट, माया, छल. Deceit, trick. (२) विशिष्ट गति. Excellent motion. आ० २३.

वाय. पुं० (व्राय) विवाह, शादी. Marriage. आ० २३.

वाय. पुं० (वाप) (१) वपन, बोना. To sow, to plant. (२) क्षेत्र, खेत. Field. आ० २३.

वाय. पुं० (वाय) (१) गमन, गति. Going, motion. (२) सूंघना. To smell. (३) जानना, ज्ञान. To know. (४) इच्छा. Wish, desire. (५) खाना, भक्षण. To eat. (६) परिणयन, विवाह. Marriage. आ० २३.

वाय. त्रि० (व्याद) विशेष ग्रहण करने वाला. One who takes much. आ० २३.

वाय. त्रि० (वाच्) वक्ता, बोलने वाला. Speaker. आ०२३.

वाय. पुं० (वात) उत्कर्ष. Prosperity, eminence. उव० ५५ टी.

वाय. पुं० (वाद) (१) उक्ति, वचन. Word. (२) नाम, आख्या. Name. 'वल्लहवाएण अलं मम' गा० १२३; (३) बजाना. Playing, sounding. सिरि०१५७; (४) स्थैर्य, स्थिरता. Firmness, stability. आ० २३.

वाय. त्रि० (पातृ) रक्षा करने वाला. Guard. (२) पीने वाला. One that drinks. (३) सूखने वाला. Drying. श्रा० २३.

वायंतिय. त्रि० (वागन्तिक) वचन मात्र में नियमित. A man of word. राज०

वायकम्म. न० (वातकर्मन्) अपान वायु का सरना, पर्दन. Breaking wind. ओघ० ६२२ टी.

वायग. पुं०(वाचक) (१) अभिधायक, अभिधावृत्ति से अर्थ का प्रकाशक शब्द. Expressing, denoting. सम्मत्त० १४३; (२) एक प्राचीन जैन महर्षि और ग्रन्थकार, तत्त्वार्थसूत्र का कर्ता श्री उमास्वातिजी. Name of an ancient Jaina saint and author. पंचा० ६, ५५; (३) त्रि० कथक, कहने वाला. Speaker, declarer. (४) पढ़ाने वाला. Teacher. गण० ५.

वायग. त्रि० (वादक) बजाने वाला. Musician. कुप्र० १; महा०

वायग. पुं० (वायक) तन्तुवाय, जुलाहा. Weaver. दे० ६, ५६.

वायड. त्रि० (व्याकृत) स्पष्ट, प्रकट अर्थ वाला. Distinct, clear. दसनि० ७.

वायण. न० (वादन) (१) बजाना. Playing, sounding. सुपा० १६; २१३; कुप्र० ४१; महा० कप्पू०; (२) त्रि०बजाने वाला. Musician. दे० ७, ६१ टी.

वायणिअ. त्रि० (वाचनिक) वचन-संबन्धी. Relating to the speech. नाट-विक्र० ३५.

वायत्थ. पुं०(वादार्थ) तत्व-चर्चा. Discussion, debate. 'तेपि समं कुलइ वायत्थं' पउम० ४१, ५७.

वायत्थि. त्रि० (वादार्थिन्) शास्त्रार्थ की चाह वाला. Desirous of debate. पउम० १०५, २६.

वायव्व. पुं० (वायव्य) (१) वायु देवता सम्बन्धी. Pertaining to the wind, aerial. (२) सुर० ८, ४५; महा०; (२) न० गौ के खुर से उड़ी हुई रज. Dust raised up by the treading of cows. कुमा०

वायस. पुं० (वायस) कायोत्सर्ग में कौए की तरह दृष्टि को इधर उधर घुमाना. Moving of the pupil of the eyes like a crow to the right and left while in meditation. प्रव० ५.

वाया. स्त्री० (वाच्) (१) वाणी की अधिष्ठात्री-देवी, सरस्वती. Name of Sarasvati, the goddess of learning. श्रा० २३; (२) व्याकरण-शास्त्र. Grammar. गउड० ८०२.

वायाड. त्रि० (वाचाट) वाचाल, बकवादी. Talkative, garrulous. सुपा० ३१०; चेइय० ११७; संक्षि० २.

वायायण. पुं० न० (वातायन) (१) गवाक्ष. Window. पउम० ३१, ११; स० २४१; पाअ० महा०; (२) पुं० राम का एक सैनिक. A warrior of Ram Chandra. पउम० ६७, १०.

वायाल. त्रि० (वाचाल) मुखर, बकवादी. Talkative, garrulous. श्रा० १२; पाअ० सुपा० ११३.

वायाविअ. त्रि० (वादित) बजवाया हुआ. Caused to play or sound. स० ५२७; कुप्र० १३६.

वार. पुं० (वार) (१) समूह, यूथ. Collection, multitude. सुपा० २१४; सुर० १४, २४; सार्थ० ४१; कुमा० सम्मत्त० १७५; (२) सूर्य आदि ग्रह से अधिकृत दिन, जैसे रविवार सोमवार आदि. A day of the week. (३) वारी, परिपाटी. Time, turn.

गा० २६१; उप० ६४८ टी. —जुवइ. स्त्री० (युवति) वारांगना, वेश्या. Prostitute, harlot. कुमा० —जोव्वणी. स्त्री० (यौवना) वारांगना. Courtezan, prostitute. प्राकृ० १४.—तरुणी. स्त्री० (तरुणी) वारांगना. Public woman, harlot. सण० —वहू. स्त्री० (वधू) वेश्या. Prostitute. कुप्र० ४४३; —विलासिणी. स्त्री० (विलासिनी) वारांगना. Courtezan. कुमा० सुपा० २००.

वार. न० (द्वार) दरवाजा. Door. प्राकृ० २६; कुमा० गा० ८८०;—वाल. पुं० (पाल) दरवान, प्रतीहार. Door-keeper. कुमा०

वारंवार. न० (वारंवार) फिर फिर. Often times and again. से० ६, ३२; गा० २६४.

वारग. पुं० (वारक) वारी, क्रम. Turn, time. उप० ६४८ टी.

वारण. न० (वारण) (१) छत्र, छाता. Umbrella. सिरि० १०२३. (२) पुं० छन्द का एक भेद. A kind of metre. पिंग०

वारणा. स्त्री० (वारणा) निवारण, रुकावट. Warding off, restraining. दृह० १.

वारत्त. पुं० (वारत्त) (१) एक अन्तकृद् मुनि. Saint. (२) एक ऋषि. Name of a sage. उत्त०; (३) एक अमात्य. Name of a minister. (४) न० एक नगर. Name of a city. धम्म० ६ टी.

वारबाण. पुं० (वारबाण) कञ्चुक, चोली. Bodice, jacket. पाअ०

वारवई. स्त्री० (द्वारवती) द्वारका नगरी. Dwarka City. कुप्र० ६३.

वारा. स्त्री० (वारा) (१) देरी, विलम्ब. Delay, procrastination. 'जं लग्गा एत्तिया वारा' सुपा० ४५६; (२) वेला, दफा. Time. निज्झयइ वाराओ दुन्नि तिन्नि' सट्ठि० ६ टी.

वाराविय. त्रि० (वारित) जिसका निवारण कराया गया हो. Warded off, prevented. कुप्र० १४०.

वाराही. स्त्री० (वाराही) (१) विद्या-विशेष. Particular magical skill. पउम० ७, १४१; (२) वराहमिहिर का बनाया हुआ एक ज्योतिष ग्रन्थ, वराहसंहिता. Astrological volume composed by Varaha Mihira. सम्मत० १२१.

वारि. स्त्री० (वारि) हाथी को फंसाने का स्थान. Place for entraping an elephant. पाअ० स० २७७; ६७८.

वारिभद्दग. पुं० (वारिभद्रक) भिक्षुक की एक जाति, शैवलाशी भिक्षुक. A class of beggars. सूयनि० ६०.

वारिमय. त्रि० (वारिमय) पानी का बना हुआ. Made of water. हे० १,४; पि० ७०.

वारिमुअ. पुं० (वारिमुच्) मेघ, जलधर. Cloud; षड्०

वारिआ. स्त्री० (द्वारिका) छोटा दरवाजा, बारी. Small window. ती० २; धर्मवि० १४६.

वारिसिय. त्रि० (वार्षिक) (१) वर्ष-सम्बन्धी. Annually, yearly. बाज०; (२) वर्षा सम्बन्धी. Belonging to the rains. 'चउरो मासा वारिसिया' पउम० ८२, ६५.

वारी. स्त्री० (द्वारिका) बारी, छोटा दरवाजा. Window. ती० २.

वारी. स्त्री० (वारी) हाथी को फंसाने का स्थान. Place for entraping an elephant. 'बद्धो वारीबंधे फासेण' सुर० ८, १३६; ओघ० ४४६ टी.

वारुण. न० (वारुण) जल, पानी. Water. सिरि० ३६१; —त्थ. न० (अस्त्र) वरुणाधिष्ठित अस्त्र. A missible presided over by Varuna. महा०

वारुणपुर. न० (वारुणपुर) नगर-विशेष. Name of a city. इक०

वारुणी. स्त्री० (वारुणी) (१) लता-विशेष, इन्द्रवारुणी, इन्द्रायन. A particular creeper. कुमा०; (२) कायोत्सर्ग का एक दोष. A defect of a special mode of sitting in meditation. प्रव० ५.

वालण. न० (वालन) लौटाना. Causing to return. सुर० १, २४६.

वालय. पुं० (वालक) गन्ध-द्रव्य-विशेष. A particular fragrant substance. पाअ०

वालहिल्ल. पुं० (वालखिल्य) क्रतु से उत्पन्न पुलस्त्य कन्या के साठ हज़ार पुत्र, जो अंगुष्ठ पर्व के देह-मान वाले थे. A class of divine personages of the size of a thumb and produced from the Kratu's body. गउड०

वाला. पुं० स्त्री० (वाला) कंगू, अन्न-विशेष. A species of grain. 'संपएणं वालावल्लरअं' गा० ८१२.

वालि. पुं० (वालि) एक विद्याधर-राजा, कपिराज. Name of a Vidyadhar king. पउम० ६, ६; से० १, १३;—तणअ. पुं० (तनय) राजा वालि का पुत्र, अंगद. Angada, son of Vali. से० १३, ८३.

वालि. त्रि० (वालिन्) वक्र, टेढ़ा. Crooked, bent. से० १, १३.

वालिअ. त्रि० (वालित) मोड़ा हुआ. Bent. पाअ० स० ३३७.

वालिंद. पुं० (वालीन्द्र) विद्याधर वंश का एक राजा. Name of a king of Vidyadhar family. पउम० ५, ४५.

वालिखिल्ल. पुं० (वालिखिल्य) एक राजर्षि. Name of a royal sage. पउम० ३४, १८.

वाव. अ० (वाव) अथवा, या. Or, and. विशे० २०२०.

वाव. पुं० (वाप) वपन, बोना. Sowing, planting. दे० ६, १२६.

वावंफिर. त्रि० (करिष्णु) श्रम करने वाला. Labourer. कुमा०

वावड. त्रि० (व्यावृत्त) लौटाया हुआ, वापिस किया हुआ. Returned. उप० ५३४.

वावण. न० (व्यापन) व्याप्त करना. Pervading, spreading throughout. विशे० ८६.

वावत्ति. स्त्री० (व्यापत्ति) विनाश, मरण. Death, destruction. उप० ५०६; स० ३६५; ४३२; धर्मसं० ६३४; ६७६.

वावत्ति. स्त्री० (व्यापृति) व्यापार. Business, profession. उप० ५०६.

वावरण. न० (व्यापरण) कार्य में लगाना. Employing in, engaging in. भवि०

वावायग. त्रि० (व्यापादक) हिंसक, विनाशकर्ता. Destructive, ruinous, murderous, savage. स० २६७.

वावायण. न० (व्यापादन) हिंसा, मार डालना, विनाश. Killing, slaying. स० ३३; १०२; १०३; ६७५; सुर० १२, २१६.

वावारण. न० (व्यापारण) कार्य में लगाना. Engaging or employoing in. विशे० ३०७१; उप० प्र० ७१.

वावारि. त्रि० (व्यापारिन्) व्यापार वाला. Dealer, trader. से० १४, ६६; हम्मीर० १३.

वावि. अ० (वापि) अथवा, या. Or, and. प्रव० ६७.

वाविअ. त्रि० (वापित) प्रापित, प्राप्त करवाया हुआ. Caused to procure. से० ६, ६२.

वाविअ. त्रि० (व्याप्त) भरा हुआ. Full of, filled with. कुमा० ६, ६५.

वाविच्त. त्रि० (व्यावृत्त) व्यावृत्ति वाला, निवृत्त. Turned away from, withdrawn from, ceased from. धर्मसं० ३२१.

वाविच्ति. स्त्री०(व्यावृत्ति) व्यावर्तन, निवृत्ति. Desisting, ceasing from. धर्मसं० १०५.

वास. पुं० (व्यास) (१) ऋषि-विशेष, पुराणकर्ता एक मुनि. Name of a celebrated sage. हे० १, ५; कप्पू०; (२) विस्तार. Width, breadth. भग० २, ८ टी.

वासंग. पुं० (व्यासङ्ग) आसक्ति, तत्परता. Close adherence, intent attachment. 'मोत्तूण विसयवासंग' उप० १३१ टी; कुप्र० ११८; उप प्र० १२७.

वासंत पुं० (वर्षान्त) वर्षा काल का अन्त भाग. The end of rainy season. उप० ४८८.

वासंतिअ. त्रि० (वासन्तिक) वसन्त-संबन्धी. Vernal, relating to the spring. मै० ३.

वासग. त्रि० (वासक) (१) रहने वाला. Dweller, resident. उप० ७६८ टी; (२) वासनाकर्त्ता, संस्काराधायक. Scenting, fumigating. धर्मसं० ३२६.

वासण. न० (वासन) वासित करना. Perfuming, fumigating. दसनि० ३, ३.

वासर. पुं० न० (वासर) दिवस, दिन. Day. पाअ० गउड० महा०

वासव. पुं० (वासव) (१) इन्द्र, देव-जाति. Name of Indra. पाअ० सुपा० ३०४; चेइय० ५८०; —धणु. पुं० न० (धनुष्) इन्द्र-धनुष. Rain-bow. कुप्र० ४५६; —सुअ. पुं० (सुत) इन्द्र का पुत्र, जयन्त. The son of Indra called Jayanta. पाअ०

वासवकेउ. पुं० (वासवकेतु) हरिवंश का एक राजा, राजा जनक का पिता. A king of Harivansa, father of king Janaka. पउम० २१, ३२.

वासवदत्ता. स्त्री० (वासवदत्ता) (१) राजा चंडप्रद्योत की पुत्री और उदयन की पत्नी. Name of the daughter of Chandpradyota and queen of king Udayana. उत्तनि० ३; (२) एक आख्यायिका. Name of a work or a species of prose composition. राज०

वासवनयर. न० (वासवनगर) अमरावती, इन्द्र-नगरी. Heaven. सुपा० ६०६.

वासवपुरी. स्त्री० (वासवपुरी) अमरावती, इन्द्र-नगरी. The city of Indra. उप० पृ० १७६.

वासि. त्रि० (वासिन्) वासना-कारक, संस्कारस्थापक. Scenting, perfuming. विशे० १६७७.

वासि. स्त्री० (वासि) वसूला, बढ़ई का एक अस्त्र. Adze, small hatchet. 'नहि वासिवड्ढईणं इहं' धर्मसं० ४८६.

वासिट्ठिया. स्त्री० (वाशिष्ठिका) एक जैन मुनि शाखा. Name of a branch of Jaina Saints. कप्प०

वासुइ-वासुगि. पुं० (वासुकि) एक महानाग, सर्पराज. Name of a celebrated serpent, King of snakes. से० २, १३; गा० ६०; गउड० ती० ७; कुमा० सम्मत० ७६.

वाह. पुं० (वाह) जहाज, नौका. Ship, boat. विशे० १०२७; —वाहिया. स्त्री० (वाहिका) घुड़सवारी. Horse riding. धर्मवि० ४.

वाहण. पुं० न० (वाहन) (१) जहाज, नौका. Ship, boat. उवा० सिरि० ४२३; कुम्मा० १६; (२) चलाना. Drive. कुप्र० १४७.

वाहणा. स्त्री० (वाहना) वहन कराना, बोझ आदि ढुआना. Causing to bear or carry. आवक० २५८ टी.

वाहणिय. त्रि० (वाहनिक) वाहन-सम्बन्धी. Relating to a vehicle. उप०७२८टी.

वाहणिया. स्त्री० (वाहनिका) वहन कराना, चलाना. Causing to carry or bear. स० ३००.

वाहय. त्रि० (व्याहत) व्याघात-प्राप्त. Obstructed, impaded. मोह० १०७ उप०

वाहराविय. त्रि० (व्याहारित) बुलवाया हुआ. Called. कुम्म० १५; महा०

वाहाविय. त्रि० (वाहित) चलाया हुआ. Driven. महा०

वाहि. त्रि० (वाहिन्) वहन करने वाला, ढोने वाला. Carrying, conveying. 'जहा खरो चंदणभारवाही' उव०

वाहिअ. त्रि० (वाहित) चलाया हुआ. Driven. 'वाहियं तरिम' सुपा० ५२७.

वाहिणी. स्त्री० (वाहिनी) (१) नदी. River. धर्मवि० ३; (२) सेना, लश्कर. Army. 'सेणा वरूहिणी वाहिणी' पाअ०; (३) सेना-विशेष, जिसमें ८१ हाथी, ८१ रथ, २४३ घोड़े और ४०५ प्यादे हों. A division of an army consisting of 81 elephants, as many chariorts, 243 horses and 405 foot-soldiers. पउम० ५६, ६.

वाहित्ति. स्त्री० (व्याहृति) (१) उक्ति, वचन. Utterance, speech२. ( ) आह्वान. Calling. अच्चु० २.

वि. अ० (वि) (१) विरोध, प्रतिपक्षता. Opposition, contrariety. 'विगहा विओ' गच्छ० १, ११; (२) विविधता. Multiplicity. 'विउस्सग्ग' ओघ० भा० १८८; भग० १, १ टी; (३) कुत्सा, खराबी. Abuse, reproach. 'विरूव' (४) अभाव. उप० ७२८ टी. Negation, privation. 'विइएह' से० २, १०; (५) महत्व. Distinction, greatness. 'विएअ' गउड०; (६) भिन्नता. Separation, disjunction. 'विएस' महा०; (७) ऊंचाई, ऊर्ध्वता. Height. (८) पादपूर्ति. 'विक्खेव' ओघ० भा० १६३. Filling out the line, an expletive. पउम० १७, ६७.

वि. पुं० (वि) (१) पक्षी. Bird. (२) त्रि० उद्दीपक, उत्तेजक. Instigating, stimulating. (३) अवबोधक, ज्ञापक. Indicating, showing. विवे० १४३.

वि. त्रि० (विद्) जानकार, विज्ञ. Knowing, conversant with. विशे० ५००; **—उच्छा.** स्त्री० (जुगुप्सा) विद्वान् की निन्दा, साधु की निन्दा. To censure the learned. आ० ६ टी.

विअ. न० (वियत्) आकाश, गगन The sky. से० ६, ४८; **—च्चर.** त्रि० (च्चर) आकाश विहारी. Moving in the sky. इक०

विअ. त्रि०(विद्) विज्ञान, जानकारी. Knowledge, understanding. राज०

विअ. पुं० (वृक) श्वापद जन्तु-विशेष, भेड़िया. Wolf. नाट-उत्तर० ७१.

विअइ. त्रि० (विजयिन्) जिसकी जीत हुई हो. Conqueror, victor. मा० २२.

विअइल्ल. पुं०(विचकिल)(१) पुष्प-वृक्ष विशेष. A kind of Jasmine. (२) न० पुष्प-विशेष. A particular flower. हे० १, १६६; कप्पू०वा०२३; कुमा०;(३) त्रि०विकच, विकसित. Blown, fully expanded. सण०

विअंभ. त्रि० (विदम्भ) निष्कपट, सत्य. True. 'अयाणयं वियंभसुहस्स' स० ६६०.

विअंभण. न० (विजृम्भण)(१) जंभाई, जम्हाई. Gaping, yawning. स० ३३६; सुपा० १४६; (२) विकाश. Blossoming, budding (३) उत्पत्ति. Production. भवि० माल० ८४.

विअंसण. त्रि० (विवसन) वस्त्र रहित, नग्न. Nacked, unclothed. प्राकृ० ३२.

विअक्किअ. त्रि० (वितर्कित) विमर्शित, विचारित. Thought, guessed. सण०

विअग्ग. त्रि० (व्यग्र) व्याकुल. Bewildered, distracted. प्राकृ० ३१.

विअच्छरपुर. न० (वियच्छरपुर) एक विद्याधर नगर. A Vidyadhar city. इक०

विअट्ट. पुं० (विवर्त) प्रपञ्च. An apparent or illusory form. स० १७८.

विअट्ट-विअट्टिअ. त्रि० (विसंवादित) असंवादित, अप्रमाणित. Differing, disagreeing. पाअ० कुमा० ६, ८८.

विअट्ठ. त्रि० (विकृष्ट) (१) दूर-स्थित. Being at a distance, remote.(२) क्रिवि० दूर. At a distance, far away. नाया० १, १ टी.

विअड. त्रि० (विकट) (१) सुन्दर, मनोहर. Beautiful, handsome. गउड०; (२) पुं० एक विद्याधर राजा. Name of a Vidyadhar king. पउम० १०, २०.

विअड्डि. स्त्री० (वितर्दि) वेदिका, हवन स्थान, चबूतरा. A sacrificial altar or ground, a raised seat of a quadrangular shape in a courtyard. हे० २, ३६; कुमा० प्राप्र०

विअड्ढा. स्त्री०(विदग्धा) नायिका का एक भेद. A kind of heroine of a poetic composition. कुमा०

वियड्ढिम. पुं०स्त्री०(विदग्धता)(१) निपुणता. Cleverness, dexterity, sharpness. (२) पांडित्य. Profound learning, erudition. कुप्र० ४०५; वज्जा० १३४.

विअण. त्रि० (विजन) निर्जन, जन-रहित. Lonely, solitary. भवि०

विअणा. स्त्री० (वेदना) (१) ज्ञान. Knowledge, perception. (२) सुख-दुख आदि का अनुभव. Feeling, sensation. (३) विवाह. Marriage. प्राप्र० हे० १, १४६; (४) पीड़ा, दुःख, संताप. Pain, agony, anguish. पाअ० गउड० कुमा०

विअणिअ. त्रि० (वितनित-वितत) विस्तीर्ण. Spread out, extended. भवि०

विअणिअ. त्रि० (विगणित) अनादृत, तिरस्कृत. Disregarded, despised. भवि०

विअण्ण. त्रि० (विपन्न) मृत. Dead. गा० ५४६.

विअण्ह. त्रि० (वितृष्ण) तृष्णा-रहित. Free from desire, content. गा० ६३.

विअत्त. त्रि० (विदत्त) विशेष रूप से दिया हुआ. Given. ठा० ४, १ टी.

विअत्त. पुं० (विवर्त) एक ज्योतिष्क महाग्रह. Name of a great planet. ठा० २, ३ टी; सू० प० १६ टी.

विअप्प. पुं० (विकल्प) (१) विविध तरह की कल्पना. Varied imagination. गउड०; (२) वितर्क, विचार. Thought, guess. महा०; (३) भेद, प्रकार. Sort, variety. सम्म० ३.

विअप्पण. न० (विकल्पन) देखो 'विअप्प' शब्द. Vide 'विअप्प'. सम्म० १६;स०६८४.

विअप्पणा. स्त्री० (विकल्पना) देखो 'विअप्प' शब्द. Vide 'विअप्प'. धर्मसं० २१०.

विअरण. न० (विचरण) विहार, चलना-फिरना. Roaming or walking. अजि० १६.

विअल. त्रि० (विकल) (१) रहित, वर्जित, वन्ध्य. Deprived of, defective, desitute of. सा॰ २; (२) विह्वल, व्याकुल. Frightened, alarmed. गा॰ २८५.

विअलिअ. त्रि॰ (विगलित) (१) नाश-प्राप्त, नष्ट. Destroyed, ruined. से॰ २, ४५; सण॰; (२) पतित, टपक कर गिरा हुआ. Trickled, oozed. पाअ॰

विअसावय. त्रि॰ (विकासक) विकसित करने वाला. Blowing, expanding. गउड॰

विअसाविअ. त्रि॰ (विकासित) विकसित किया हुआ. Blown, fully opened or expanded. सुपा॰ २२५.

विआउआ. स्त्री॰ (विपादिका) रोग-विशेष, पामा. A kind of disease, a sore or tumour on the foot. दे॰ ८, ७१.

विआण. न॰ (विज्ञान) जानकारी, ज्ञान. Knowledge, intelligence. सट्ठि॰ १६.

विआण. न॰ (वितान) (१) वृत्ति-विशेष. A special mode of living. (२) अवसर. Opportunity. (३) यज्ञ. Sacrifice, oblation. हे॰ १; १७७; प्राप्र॰ (४) पुं॰ न॰ चन्द्रातप, चंदोवा, आच्छादन विशेष. Canopy, awning. गउड॰ २००; ११८०; हे॰ १, १७७; प्राप्र॰

विआणिअ. त्रि॰ (विज्ञात) जाना हुआ, विदित. Known, perceived. स॰ २६७; सुपा॰ ३६१; महा॰ सुर॰ ४, २१४; १२, ७१; पिंग॰

विआर. पुं॰ (विचार) मत, अभिप्राय. Opinion, view. भवि॰

विआरण. न॰ (विचारण) (१) विचार करना. Discussion. सुपा॰ ४६४; सार्ध॰ ६०; (२) विचार करने वाला. Investigator. सुपा॰ ५२; (३) त्रि॰ विचरण करने वाला. Roamer, wanderer. अजि॰ २६.

विआरण. त्रि॰ (वैदारण) विदारण सम्बन्धी, विदारण से उत्पन्न होने वाला. Relating to tearing or breaking. जव॰ १६.

विआरणा. स्त्री॰ (विचारणा) विचार, विमर्श. Thought, deliberation. उप॰ ७२८ टी, स॰ २४७; पंचा॰ ११, ३४.

विआरणा. स्त्री॰ (वितारणा) विप्रतारणा, ठगई. Deception, trickery, roguery. उप॰ ६१६.

विआरधवल. पुं॰ (विचारधवल) एक राजा का नाम. Name of a king. उप॰ ७२८ टी, महा॰

विआरय. त्रि॰ (विचारक) विचार करने वाला. Investigator. पउम॰ ८, ५.

विआरिअ. त्रि॰ (विचारित) जिसका विचार किया गया हो. Discussed, inquired into. दे॰ १, १६८.

विआरिअ. त्रि॰ (विदारित) (१) खोला हुआ, फाड़ा हुआ. Opened, expanded. नमि॰ १२; (२) विदीर्ण किया हुआ, चीरा हुआ. Torn, rent asunder. भवि॰

विआरिअ. त्रि॰ (वितारित) (१) अर्पित, दिया गया. Given. स॰ ३३७; (२) ठगा हुआ, विप्रतारित. Cheated, deceived. सुपा॰ ३२४.

विआरिल्ल-विआरुल्ल. त्रि॰ (विकारवत्) विकार वाला, विकार-युक्त. Deviated from the natural course. प्राप्र॰ हे॰ २, १५६.

विआवाय. पुं॰ (व्यापात) भ्रंश, नाश. Ruin, destruction. आया॰ १, ६; ५, ६ टी.

विआस. पुं॰ (विकाश) अवकाश. Occasion, opportunity. गउड॰ २०१.

विआस. पुं॰ (विकास) प्रफुल्लता. Blowing, expanding. पि॰ १०२; भवि॰

विआसग. त्रि॰ (विकासक) विकसित करने वाला. Blowing, expanding. सुपा॰ ६५८.

विआसर. त्रि० (विकस्वर) विकसने वाला, प्रफुल्ल. Opening, expanding. षड्०

विआह. पुं० (विवाह) (१) विविध प्रवाह. Various current. (२) विशिष्ट प्रवाह. Distinguished flow. (३) त्रि० विशिष्ट संतान वाला. A man with good children. भग० १, १ टी.

विआह. त्रि० (विबाध) बाध-रहित Without objection. भग० १, १ टी.

विइंचिअ. त्रि० (विविक्त) विनाशित. Destroyed. स० १३५.

विइगिट्ठ. त्रि० (व्यतिकृष्ट) दूर-स्थित, विप्रकृष्ट. Remote, distant. बृह० १.

विइण्ण. त्रि० (विकीर्ण) (१) बिखरा हुआ. Scattered, dispersed. (२) विक्षिप्त, फेंका हुआ. Thrown. से० १०, ३.

विइण्ह. त्रि० (वितृष्ण) तृष्णा-रहित, निःस्पृह. Free from desire, content. से० २, १०; प्राप्र० गा० ६३; १७६.

विउअ. त्रि० (वियुत) वियुक्त, रहित. Free from, deprived of. सम्म० १२.

विउअ. त्रि० (विवृत) (१) विस्तृत. Expanded, spread out. (२) व्याख्यान. Expounded, explained. हे० १, १३१.

विउच्छेअ. पुं० (व्यवच्छेद) विनाश. Destruction, ruin. पंचा० १७, १८.

विउट्टण. न० (विवर्तन) निवृत्ति. Abstaining from work, inactivity. ओघ० ७६१.

विउट्टण. न० (विकुट्टन) (१) विच्छेद. Cutting asunder, breaking. (२) आलोचना, अतिचार-विच्छेद. Removal of the defects. ओघ० ७६१; (३) त्रि० विच्छेद-कर्ता. One who cuts or breaks. धर्मसं० ६६६.

विउडण. न० (विनाशन) (१) विनाश. Destruction, annihilation. स० २७, ६६१; (२) त्रि० विनाश-कर्ता. Destroyer. स० ३७; २८२.

विउडिअ. त्रि० (विनाशित) नष्ट किया गया. Destroyed, ruined. पाअ० कुमा० उप० ७२८ टी.

विउण. त्रि० (विगुण) गुण-रहित, गुण-हीन. Destitute of qualities, workless. दे० ६, ७८.

विउद्ध. त्रि० (विबुद्ध) (१) जागृत. Aroused, awakened. सुपा० १४०; (२) विकसित. Expanded, blossomed. स० ७६८.

विउप्पकड. त्रि० (व्युत्प्रकट) अतिशय प्रकट, व्यक्त. Manifested, displayed. भग० ७, १० टी.

विउलजस. पुं० (विपुलयशस्) एक जिनदेव का नाम. Name of a Jinadeo. उप० ६८६ टी.

विउलाअरी. स्त्री० (विपुलाकरी) विद्या-विशेष. A kind of magical skill. पउम० ७, १३८.

विउव्विअ. त्रि० (विकृत-विकुर्वित) (१) निर्मित, बनाया हुआ. Made. महा० सुपा० ८८; (२) अलंकृत, विभूषित. Decorated, ornamented. बृह० १.

विउह. त्रि० (विबुध) (१) पण्डित, विद्वान्. Learned. (२) पुं० देव, सुर. Deity. हे० १, १७७.

विऊह. पुं० (व्यूह) रचना विशेष. A particular structure or formation. पंचा० ८, ३०.

विएअ. त्रि० (वितेजस्) महान् प्रकाश. Excessive lustre or brilliance. गउड०

विएस. पुं० (विदेश) (१) कुत्सित-ग्राम,

खराब गाम. A bad village.(२) बन्धन-स्थान. गा॰ ७६.

विओइअ. त्रि॰ (वियोजित) अलग किया हुआ. Separated. से॰ ९, ७१; गा॰ १३२; स॰ ६८; सुर॰ १५, २१७.

विओगिय. त्रि॰ (वियोगित) वियोग-प्राप्त. Separated. धर्मवि॰ १३१.

विओजय. त्रि॰ (वियोजक) वियोग-कारक. Separating. स॰ ७५०.

विओदर. पुं॰ (वृकोदर) भीमसेन एक पाण्डव. An epithet of Bhima. नाट-वेणी॰ ३९.

विओयण. न॰ (वियोजन) वियोग, विछोह. Separation, disunion. सुर॰ ११, ३२.

विओरमण. न॰ (व्युपरमण) विराधना, विनाश. Destruction. ओघभा॰ १९०; ओघ॰ ३२६.

विओह. पुं॰ (विबोध) जागरण, जागृति. Awakening, being awake. भवि॰

विंचुअ. पुं॰ (वृश्चिक) जन्तु-विशेष, विच्छू. Scorpion. हे॰ १, १२८; २, १६; ८९.

विंझ. पुं॰ (विन्ध्य) (१) व्याध, बहेलिया. Hunter. हे॰ १, २५; २, २६; प्राप्र॰; (२) एक जैन मुनि. Name of a Jaina saint. विशे॰ २५१२; (३) एक श्रेष्ठि पुत्र. Name of son of a noble man. सुपा॰ ५७८.

विंतर. पुं॰ (व्यन्तर) (१) बिच्छू आदि दुष्ट जन्तु. Scorpion. 'वीहइ विंतरसप्पाण' उप॰ ५९४; वज्जा॰ १२; (२) एक देव जाति. A kind of god. 'विंतरा अवि किंकरा' श्रा॰ १२; दे॰ २.

विंतागी. स्त्री॰ (वृन्ताकी) बैंगन का पेड़. The plant that produces brinjals. सण॰

विंदावण. पुं॰ न॰ (वृन्दावन) मथुरा का एक वन. Name of a forest of Muttra. ती॰ ७.

विंधण न॰ (व्यधन) छेदन, वेधना. Piercing, perforating. धर्मवि॰ ५२.

विंधिअ. त्रि॰ (विद्ध) जो वेधा गया हो, छिन्न. Pierced. सम्मत्त॰ १५८.

विंभिअ. त्रि॰ (विस्मित) आश्चर्य-चकित. Astonished, surprised. वज्जा॰ ६६; भवि॰

विकंप. त्रि॰(विकम्प) कम्प, हिलन. Shaking, Tremor. पंचा॰ १८, १५.

विकच. त्रि॰ (विकच) विकसित, प्रफुल्ल. Blown, expanded. दे॰ ७, ८६.

विकत्थण. न॰ (विकत्थन) (१) प्रशंसा, श्लाघा. Praise. (२) त्रि॰ प्रशंसा-कर्ता. Praising. पुप्फ॰ ३३०; धर्मवि॰ ३६,

विकारिण. त्रि॰ (विकारिन्) विकार-युक्त. Deviated from the natural state. पउम॰ २६, ९०.

विकिट्ठ. त्रि॰ (विकृष्ट) (१) उत्कृष्ट. Excellent, eminent. (२) न॰ लगातार चार दिनों का उपवास. Four fasts at a time. संबोध॰ ५८.

विकिणण. न॰ (विक्रयण) विक्रय, बेचना. Selling. कुमा॰

विकिरिया. स्त्री॰ (विक्रिया) (१) विविध क्रिया. A variety of action. (२) विशिष्ट क्रिया. A special action. राज॰

विकुच्छिअ. त्रि॰ (विकुत्सित) खराव, दुष्ट. Bad, wicked. भवि॰

विकोअ. पुं॰ (विकोच) विस्तार, फैलाव. Amplifiction, breadth. धर्मसं॰ ३६५; भग॰ ५, ७ टी.

विकोविय. त्रि॰ (विकोविद) कुशल, निपुण. Clever, skilfull, shrewd. पिंड॰ ४३१.

विक्कोसिअ. त्रि० (विकोशित) विकसित. Blown, expanded. कुमा०

विक्कइ. त्रि० (विक्रयिन्) बेचने वाला. Dealer, vendor. दे० २, ६८.

विक्कंत. पुं० (विक्रान्त) पहली नरक-भूमि का बारहवां नरकेन्द्रक. The twelfth abode of the first hell. देवेन्द्र० ५.

विक्कणण. न० (विक्रयण) विक्रय, बेचना. Selling सुपा० ६०६; सद्दि० ६ टी.

विक्कम. पुं० (विक्रम) (१) एक राजा का नाम. Name of a king. सुपा० ५६६; (२) राजा विक्रमादित्य. Name of a celebrated king of Ujjayini रंभा०७.

विक्कमजस. पुं० (विक्रमयशस्) एक राजा, Name of a king. महा०

विक्कमपुर. न०(विक्रमपुर) एक नगर का नाम. Name of a city. ती० २१.

विक्कमसेण. पुं (विक्रमसेन) एक राजकुमार. Name of a prince. सुपा० ५६२.

विक्कमाइच्च–त्त. पुं० (विक्रमादित्य) एक सुप्रसिद्ध राजा. Name of a celebrated king. गा० ४६४; अ०सम्मत०१४६; सुपा० ५६२; गा० ४६४.

विक्कमि. त्रि० (विक्रमिन्) पराक्रमी, शूर. Chivalrous, heroic. कुमा०

विक्कव. त्रि० (विक्लव) व्याकुल, बेचैन. Confused, bewildered. प्रव० १६६; प्राप्र० संबोध० २१.

विक्किणिअ-विक्किय. त्रि० (विक्रीत) बेचा हुआ. Sold. सुपा० ६४२; भवि०

विक्किरिया. स्त्री० (विक्रिया) विकृति, विकार. Change of form or nature. सुपा० ५१४.

विक्कोण. पुं० (विकोण) विकूणन, घृणा से मुंह सिकुड़ना. A lier, an oblique or arch-look. दे० ३, २८.

विक्खंभ. पुं० (विष्कम्भ) (१) प्रतिबन्ध, निरोध. Obstacle, hindrance. सम्यक्त्वो०८; (२) नाटक का एक अंग. (In dramas) An interlude between the acts of a drama and performed by one or more characters-middling or inferior, who connect the story of the drama and the Subdivisions of the plot by briefly explaining to the audience what has occured in the intervals of the acts or what is likely to happen later on. कप्पू०

विक्खंभिअ. त्रि० (विष्कम्भित) निरुद्ध, रोका हुआ. Hindered, obstructed. समयक्त्वो० ८.

विक्खवण. न० (विक्षपण) (१) विनाश. Destruction, ruin. (२) विनाशक. Destroyer. सुपा० ४७.

विक्खाइ. स्त्री० (विख्याति) प्रसिद्धि. Celebrity, reputation. भवि०

विक्खित्त. त्रि० (विक्षिप्त) भ्रान्त, पागल. Mad. 'पसुत्तविक्खित्तजणे परियणे' उप० ७२८ टी; दे० १,११३; महा०

विक्खिवण. न० (विक्षेपन) (१) दूरीकरण. Removing. (२) प्रेरणा. Instigation, inciting. प्रव० ६४.

विक्खेव. पुं० (विक्षेप) (१) क्षोभ. Distraction, confusion. 'छोहो विक्खेवो' पाअ०; (२) ग्लानि, खेद. Exhaustion, languor. से० ५, ३; (३) चित्त-भ्रम. Aberration, disturbance of mind. स०२८२; (४) विलंब, देरी. Delay. स०७३५; (५) सैन्य, लश्कर. Army. स०२४; ५७३.

विक्खेविया. स्त्री० (विक्षेपिका) व्याक्षेप, विक्षेप. Distraction, confusion. वव० ६.

विखंडिय. त्रि० (विखण्डित) खण्डित किया हुआ. Broken up, divided. पउम० २२, ६२.

विगइ. स्त्री० (विगति) विनाश. Destruction, ruin. विशे० २१४६.

विगइंगाल. त्रि० (विगताङ्गार) राग रहित. Free from passions. ओघ० ५७६.

विगइच्छ. त्रि० (विगतेच्छ) इच्छा-रहित, निःस्पृह. Free from desires. उप० १३० टी, ६१३.

विगत्तणा. स्त्री० (विकर्तना) छेदन. Piercing. उव०

विगत्थय. त्रि० (विकत्थक) प्रशंसा करने वाला, आत्म श्लाघा करने वाला. Praising, boasting.Swaggering, bragging. भवि०

विगम. पुं० (विगम) विनाश. Destruction, ruin. सुर० ७, २२६; १२, १६.

विगय. पुं० (विगत) एक नरक-स्थान. A particular abode of the hell. देवेन्द्र० २६.

विगयधूम. त्रि० (विगतधूम) द्वेष-रहित. Free from passions. ओघ० ५७६.

विगरण. न० (विकरण) परिष्ठापन, परित्याग. Quitting, abandonment. कस०

विगाढ. त्रि० (विगाढ) (१) विशेष-गाढ़, अतिशय-निविड. Closely pressed together, vehement, excessive intense. उत्त० १०, ४ टी; (२) चारों ओर से व्याप्त. Pervaded on all sides. राज०

विगाण. न० (विगान) (१) वचनीय, लोकापवाद. Censure, reproach, defamation. दे० ३, ३; (२) विप्रतिपत्ति, विरोध. A contradictory statement, contradiction. धर्मसं० २१६; चेइय० ७५६.

विगालिय. त्रि० (विगालित) विलम्बित, प्रतीक्षित. Waited for. सुर० ६, २३.

विगिंचणया-विगिंचणा-विगिंचणिआ. स्त्री० (विवेचना) परित्याग. Abandonment, desertion. ओघ० भा० २०६; स० ५१; ओघ० ६०६; ८७.

विगिच्छा. स्त्री० (विचिकित्सा) संदेह, संशय, वहम. Doubt, uncertainty. आ० ३; पडि०

विगुण. त्रि० (विगुण) अननुगुण, प्रतिकूल. Unfavouable. पंचा० ६, ३२.

विगुत्त. त्रि० (विगुप्त) (१) तिरस्कृत, अवधीरित. Despised, disregarded. आ० १२; (२) जिसकी पोल खुल गई हो. One whose secrets might have been disclosed. 'सदुक्कय विगुत्तो' आ० १४; धर्मवि० ७७.

विगोइय. त्रि० (विगोपित) जिसका दोष प्रकट किया गया हो. One whose fault may have been disclosed. सण०

विगोवण. न० (विकोपन) विकास. Blowing, expanding. श्रावक० २२८.

विग्गोवणया. स्त्री०(विगोपना) (१) तिरस्कार. Censure, contempt, disdain. (२) फजीहत. उव०

विग्घर. त्रि० (विगृह) गृह-रहित. Destitute of a home. नाया० १, १० टी.

विग्घिय. त्रि०(विघ्नित) विघ्न-युक्त. Impeded, hindered. हम्मीर० १४.

विघट्टण. न०(विघट्टन) विनाश. Destruction, ruin. नाट०

विघत्थ. त्रि० (विघस्त-विग्रस्त) (१) विशेष रूप से भक्षित. Eaten. (२) व्याप्त. Pervaded. 'वाहिविघत्थस्स मत्तस्स' महा० प्राप्र०

विघायग. त्रि॰ (विघातक) विनाश कर्ता. Destroyer. धर्मसं॰ ५२६.

विचक्खु. त्रि॰ (विचक्षुष्क) चक्षु-रहित, अन्धा. Blind, lightless. उप॰ ७२८ टी.

विचच्चिया. स्त्री॰ (विचर्चिका) रोग-विशेष, पामा. Itching, a kind of disease. राज॰

विचलिर. त्रि॰ (विचलितृ) चलायमान होने वाला. Moving about, shaking. सण॰

विचल्लिय. त्रि॰ (विचलित) चंचल बना हुआ. Moved, shaken. भवि॰

विचारग. त्रि॰ (विचारक) विचार-कर्त्ता. Investigator. रंभा॰

विचाल. न॰ (बिचाल) अन्तराल. Intermediate space or region or time, interval. दे॰ ७, ८८.

विचिअ. त्रि॰(विचित) चुना हुआ. Chosen. दे॰ ७, ६१.

विचिंतण. न॰ (विचिन्तन) विचार, विमर्श. Thought, deliberation. श्रु॰ ६.

विचिंतिअ. त्रि॰ (विचिन्तित) विचारित. Thought, reflected, discussed. सुर॰ ८, ३.

विचिंतिर. त्रि॰ (विचिन्तयितृ) विचार-कर्त्ता. Investigator. श्रा॰ १२; सण॰

विचिगिच्छा. स्त्री॰ (विचिकित्सा) संशय, धर्म कार्य के फल की तरफ संदेह. Doubt. सम्मत्त॰ ६५.

विचिट्ठिअ. त्रि॰ (विचेष्टित) (१) जिसकी कोशिश की गई हो. Striven, tried. सुपा॰ ४७०; (२) न॰ चेष्टा, प्रयत्न. Effort, exertion. उप॰ ३२० टी.

वचित्ता. स्त्री॰ (विचित्रा) अधोलोक में रहने वाली एक दिक्कुमारी देवी. A Dikkumari goddess living in the other world or lower regions. राज॰

विचित्तिय. त्रि॰ (विचित्रित) विचित्रता से युक्त. Diversified, variegated. wonderful, surprising, strange. सण॰

विचुन्नण. न॰ (विचूर्णन) चूरचूर करना, टुकड़ा टुकड़ा करना. Crushing, pounding. द्र॰ ३०.

विचेयण. त्रि॰(विचेतन) चैतन्य-रहित, निर्जीव. Lifeless senseless, inanimte. उप॰ प्र॰ ४६.

विच्चवण. न॰ (विच्यवन) भ्रंश, विनाश. Destruction, ruin. विशे॰ २६१.

विच्चामेलिय. त्रि॰ (व्यत्याम्रेडित) (१) भिन्न भिन्न अंशों से मिश्रित. Mixture. (२) तोड़कर सांधा हुआ. Joined after having been broken. विशे॰ ८५५.

विच्चाय. पुं॰ (वित्याग) परित्याग. Abandoning, giving up. संबोध॰ ८.

विच्चि. स्त्री॰ (वीचि) तरंग, कल्लोल. Wave. पउम॰ १०६, ४१.

विच्चुइ. स्त्री॰ (विच्युति) भ्रंश, विनाश. Destruction, ruin. विशे॰ १८०.

विच्छड्ड. पुं॰(विच्छर्द) ऋद्धि, वैभव, संपत्ति. Grandeur, magnificence, splendour. पाअ॰दे॰७, ३२ टी, हे॰२, ३६;षड्॰

विच्छड्डि. स्त्री॰(विच्छर्दि) (१) विशेष वमन. Vomiting, ejecting. (२) परित्याग. Quitting, abandoning. प्राप्र॰; (३) बिस्तार. Expanse, vastness, magnitude. सिरि. १०६१.

विच्छड्डिअ. त्रि॰ (विच्छर्दित) (१) पुंजीकृत, इकट्ठा किया हुआ. Collected. से॰ १०, ४६; (२) विच्छादित, आच्छादित. Covered. हम्मीर॰ १७.

विच्छवि. पुं॰ (विच्छवि) एक नरक-स्थान. An abode of the hell. देवेन्द्र॰ २८.

विच्छाइय. त्रि॰ (विच्छायित) निस्तेज किया हुआ. Having lost his personality in influence. सुपा॰ १६६.

विच्छाय. त्रि॰ (विच्छाय) निस्तेज, कान्ति-रहित, फीका. Pale. सुर॰ ४, १०६; कप्पू॰ प्रासू॰ १३७; महा॰ गउड॰

बिच्छित्ति. स्त्री॰ (विच्छित्ति) (१) विन्यास, रचना. Arrangement. गउड॰ पाअ॰ स॰ ६१९; सुपा॰ ५४; ८३; २६०; (२) प्रान्त भाग॰. The front part. सुर॰ ३, ७०; (३) अंगराग. Scented cosmic, fragrant unguent. गा॰ ७८०.

विच्छुडिअ. त्रि॰ (विच्छुटित) (१) विछुड़ा हुआ, जो अलग हुआ हो, विरहित. Separated, वज्जा॰ १५६; (२) मुक्त. Released राज॰

विच्छुरिअ. त्रि॰ (विच्छुरित) (१) खचित, जड़ा हुआ. Inlaid. पाअ॰; (२) संबद्ध, जोड़ा हुआ. United. से॰ १४, ७१; (३) व्याप्त. Pervaded. पउम॰ २, १०१; सुपा॰ ६; २१२; सुर॰ २, २२१.

विच्छेअ. पुं॰ (विच्छेद) (१) विभाग, पृथक्करण. Division. विशे॰ १००६; (२) वियोग. Separation, disunion. गा॰ ११३; (३) अनुबन्ध-विनाश, प्रवाह-निरोध. Break or interruption of a flow. कप्पू॰

विच्छेअण. न॰ (विच्छेदन) देखो 'विच्छेअ' शब्द. Vide 'विच्छेअ'. राज॰

विच्छेअय. त्रि॰ (विच्छेदक) विच्छेद कर्ता. Divider, separater. भवि॰

विच्छेइ. त्रि॰ (विच्छेदिन्) विच्छेद-कर्ता. Divider. कुप्र॰ २२.

विच्छेइअ. त्रि॰ (विच्छेदित) विच्छिन्न किया हुआ. Torn asunder, cut off. नाट॰ विक्र॰ ८२.

विच्छोलिअ. त्रि॰ (कम्पित) कँपाया हुआ. Trembled; कुमा॰ गउड॰

विच्छोलिअ. त्रि॰ (विच्छोलित) धौत, धोया हुआ. Washed. 'धोऊं विच्छोलिअं' पाअ॰

विच्छोह. पुं॰ (विक्षोभ) (१) विक्षेप. Agitation; Distraction. गा॰ २१०; सम्मत्त॰ ११९; (२) चंचलता. Activity, shaking, movement. उप॰ पृ॰ १५८.

विजइ. त्रि॰ (विजयिन्) विजेता, जीतने वाला. Conqueror, victor. कप्पू॰ नाट-विक्र॰ ५.

विजय. पुं॰ (विजय) (१) पराभव करके ग्रहण करना. To take possession after a defeat. कुमा॰; (२) अभ्युदय. Prosperity. (३) समृद्धि. Grandeur, राज॰; (४) धातकी खण्ड का पूर्व द्वार. The eastern door of the Dhataki continent. इक॰; (५) छन्द-विशेष. Name of a metre. पिंग॰; (६) त्रि॰ जीतने वाला. Conqueror, victor. सम्मत्त॰ २१६; —जत्ता. स्त्री॰ (यात्रा) विजय के लिए किया जाने वाला प्रयाण. A march of victory. धर्मवि॰ ५६; —ढक्का. स्त्री॰ (ढक्का) विजय-सूचक भेरी. A large military drum. सुपा॰ २६८.

विजयंती. स्त्री (वैजयन्ती) एक रानी का नाम. Name of a queen. उप॰ ७२८ टी.

विजयचरपुर. न॰ (विजयचरपुर) एक विद्याधर नगर. A Vidyadhar city. इक॰

विजयवंत. त्रि॰ (विजयवत्) विजयी, विजेता. Conqueror, victor. ति॰ १४.

विजयसायर. पुं॰ (विजयसागर) एक सूर्यवंशी राजा. A king of the solor race. पउम॰ ५, ६२.

विजयसिंह. पुं॰ (विजयसिंह) (१) एक सुप्रसिद्ध

प्राचीन जैनाचार्य. Name of an ancient celebrated Jaina Acharya. सुपा० ६५८; (२) एक विद्याधर राजकुमार. A Vidyadhar prince. पउम० ६, १५७.

विजयसूरि. पुं०(विजयसूरि) चन्द्रगुप्त के समय का एक जैन आचार्य. Name of a Jaina Acharya at the time of Chandragupta. धर्मवि० ४४.

विजयसेण. पुं० (विजयसेन) एक प्रसिद्ध जैन आचार्य. Name of a celebrated Jaina Acharya. प्रव० २७६.

विजया. स्त्री० (विजया) (१) विद्या-विशेष. A kind of magical skill. पउम० ७, १४१; (२) एक पुष्करिणी. A large well. इक०

विजल. त्रि० (विजल) (१) जल-रहित. Waterless. गउड०

विजाईय. त्रि० (विजातीय) भिन्न जाति का, दूसरी तरह का. Of a different kind or caste. उप० १२८ टी.

विजाणग-य. त्रि० (विज्ञायक) जानने वाला, विज्ञ. Learned, knowing. सूयनि० १४५.

विजाणुअ. त्रि०(विज्ञ-विज्ञायक) जानने वाला, विज्ञ. Knowing, learned. प्राकृ० १८.

विजेट्ठ. त्रि० (विज्येष्ठ) मध्यम. Middle. 'जेट्ठ विजेट्ठ कणिट्ठा य' चेइय० १५३.

विजोजण. न० (वियोजन) वियोग, विरह. Separation. मोह० ६८.

विजोजिअ. त्रि० (वियोजित) जुदा किया हुआ. Separated, divided. कुप्र० २८८.

विजोहा. स्त्री० (विज्जोहा) छन्द-विशेष. Name of a metre. पिंग०

विज्जय. न० (वैद्यक) चिकित्सा. Medical treatment, healing. उर० ८, १०; भवि०

विज्जल. पुं० (विज्जल) नरकावास-विशेष, एक नरक स्थान. A particular abode of the hell. देवेन्द्र० २८.

विज्जलिया. स्त्री० (विद्युत्) बिजली. Lighting. कुप्र० २८५.

विज्जामंत. त्रि० (विद्यावत्) विद्या-संपन्न. Learned. उप० ४२५.

विज्जालिय. पुं० न० (विद्यालय) पाठशाला. School. प्रामा०

विज्जासिद्ध. त्रि० (विद्यासिद्ध) (१) सर्व विद्याओं का अधिपति. Specialisation in a particular science. (२) जिसको कम से कम एक महाविद्या सिद्ध हो चुकी हो. A specialist in a particular branch of Knowledge. आवम०

विज्जाहरी. स्त्री० (विद्याहरी) एक जैन मुनि शाखा. A branch of a Jaina saints. कप्प०

विज्जु. पुं० (विद्युत्) (१) विद्याधर वंश का एक राजा. Name of a king of the Vidyadhar family. पउम० ५, १८. (२) एक नरक स्थान. An abode of the hell. देवेन्द्र० २६; (३) स्त्री० सन्ध्या. Evening. हे० १, ३३.

विज्जुतेअ. पुं० (विद्युत्तेजस्) विद्याधर वंश का एक राजा. Name of a king of the Vidyadhar race. पउम० ५, १८.

विज्जुदत्त. पुं० (विद्युद्दत्त) विद्याधर वंश का एक राजा. A king of the Vidyadhar lineage. पउम० ५, १८.

विज्जुदाढ. पुं० (विद्युद्दंष्ट्र) विद्याधर वंश में उत्पन्न एक राजा का नाम. Name of a king of the Vidyadhar family. पउम० ५, १८.

विज्जुप्पह. न० (विद्युत्प्रभ) एक विद्याधर नगर. Name of a Vidyadhar city. इक० ३२६.

विज्जुमाला. स्त्री० (विद्युन्माला) छन्द-विशेष. Name of a metre. पिंग०

विज्जुमालि. पुं० (विद्युन्मालिन्) (१) पंचशैल द्वीप का अधिपति एक यक्ष. A presiding god of the Pancha Shaila island. महा०;(२) रावण का एक सुभट.A warrior of Ravana. से० १३, ८४; (३) ब्रह्मदेव लोक का इन्द्र. Indra of Brahma's heaven. राज०

विज्जुमुह. पुं० (विद्युन्मुख) विद्याधर वंश का एक राजा. Name of a king of the Vidyadhar family. पउम० ५, १८

विज्जुल्लया. स्त्री० (विद्युल्लता) विद्युत्, बिजली. Lightening. नाट—वेणी० ६६; काल०

विज्जुविलसिअ. न० (विद्युद्विलसित) (१) छन्द-विशेष. Name of a metre. अजि० २१; (२) बिजली का विलास. से० ४, ४०.

विज्जुसिहा. स्त्री० (विद्युत्शिखा) एक रानी का नाम. Name of a queen. महा०

विज्जोअ. पुं०(विद्योत)उद्योत, प्रकाश. Light, lustre. हित० ९.

विज्जोइय-विज्जोविय. त्रि० (विद्योतित) प्रकाशित, चमका हुआ. Illuminated, radiating. उप० पृ० ३३; स० ५७६.

विज्झ. त्रि० (विद्ध) विंधा हुआ. Pierced through. 'बाणेण विज्झसे जेणहं विज्झा' गा० ४४१.

विज्झवण. स्त्री० न० (विध्यापन) बुझाना, उपशान्ति. Extinguish. स०४८६; सम्मत्त० १९२; कुम्र० २७०,

विज्झविअ. त्रि० (विध्यापित) बुझाया हुआ, गुल किया हुआ. Extinguished. से० ८, १६; १२, ७७; गा० ३३३; पउम० २०, ९२.

विट्ठ. त्रि० (वृष्ट) बरसा हुआ. Rained. हे० १, १३७; षड्०

विट्ठअ. न० (विष्टप) भुवन, जगत्. World. मृच्छ० १०९.

विट्ठर. पुं० न० (विष्टर) आसन. Posture. 'विट्ठरो' प्राप्र० पउम०८०,७;पाअ०सुपा०६०.

विट्ठि. स्त्री० (वृष्टि) वर्षा, बारिस. Rain. हे० १, १३७; प्राकृ०८; संखि०५; पउम०२०, ८७; कुमा० रंभा०

विट्ठि. स्त्री० (विष्टि) (१) कर्म, काज, काम. Action, occupation. दे० २, ४३. (२) भद्रा नक्षत्र. The Bhadra constellation. सुर० १६, ९०; (३) बेगार, बग़ैर मज़दूरी के काम कराना. Unpaid labour. उर० ६, ११.

विट्ठिय. न० (विस्थित) विशिष्ट स्थिति. A special position. भग०९, ३२ टी.

विडंग. पुं० न० (विडङ्ग) (१) औषध-विशेष. A kind of medicine. (२) त्रि० अभिज्ञ, विदग्ध. Knowing, aware of, learned. वज्जा० १०४.

विडंब. पुं० न० (विडम्ब) (१) तिरस्कार, अपमान. Censure, Contempt. भवि०; (२) माया-जाल, प्रपंच. Disguise, Imposture. श्रु० ९; कप्पू०

विडंबग. त्रि० (विडम्बक) विडंबना जनक. Ridiculing. संबोध० १४; उप०

विडंबण. न०(विडम्बन) (१) तिरस्कार, अपमान. Censure, insult. (२) दुख,कष्ट. Pain, distress. (३) अनुकरण, नकल. Imitation. (४) उपहास. Ridicule, mockery. भवि०; (५) कपट-वेष. Disguise; Imposture.

विडंबणा. स्त्री० (विडम्बना) (१) अनुकरण, नकल.Imitation.(२) उपहास.Ridicul, mockery. (३) कपट-वेष. Disguise, imposture. कप्पू०

विडव. पुं० (विटप) (१) पल्लव. A new offshoot or sprout. सुर०३, ४५; (२) शाखा. Branch, bough. भवि० ११०.

विडवि. पुं० (विटपिन्) वृक्ष, पेड़, Tree.

पाअ० सुपा० ८८; गउड० सण०

विडिअ. त्रि० (व्रीडित) लज्जित. Ashamed, abashed. से० ११, ५०; पि० ८१.

विडूर. पुं०(विदूर) (१) पर्वत-विशेष. Name of a mountain. (२) देश-विशेष, जहां वैदूर्य रत्न पैदा होता है. A country where diamonds are found. कप्पू०

विडुरिल्ल. त्रि० (वैडूर्यवत्) वैडूर्य रत्न वाला. A precious stone. सुपा० ५६.

विढत्त. त्रि० (अर्जित) उपार्जित, पैदा किया हुआ. Procured, secured, earned हे०४, २५८; गउड०आ०१०;प्रासू०७४; भवि०

विढत्ति. स्त्री० (अर्जिति) अर्जन, उपार्जन. Getting, acquisition. श्रा० १२.

विढवण. न० (अर्जन) उपार्जन. Getting, acquisition. सुर० १, २२१.

विढविअ. त्रि० (अर्जित) पैदा किया हुआ. Procured. कुमा० सुपा० २८०; महा०

विढिअ. त्रि० (वेष्टित) लपेटा हुआ. Wrapped up, enveloped. सुपा० ३८८.

विणइत्त. त्रि० (विनयवत्) विनय वाला, विनय को ही सर्व-प्रधान मानने वाला. Modest. सूयनि० ११८.

विणइय. त्रि० (विनयित) शिक्षित किया हुआ, सिखाया हुआ. Educated, instructed. राज०

विणण. न० (वान) बुनना. Weaving. बृह० १.

विणमिअ. त्रि० (विनमित) नमाया हुआ. Bent. गउड०

विणय. पुं० (विनय) (१) नरकावास विशेष, एक नरक-स्थान. Hell. देवेन्द्र० २६; (२) अपनयन, दूरीकरण. To remove to a distance. (३) शिक्षा, सीख. Instruction, guidance. (४) विनय-युक्त, विनीत. Modest. (५) निभृत, शान्त. Quiet. (६) क्षिप्त, फेंका हुआ. Thrown, cast. (७) जितेन्द्रिय, संयमी. One who has conquered his passions or subdued his senses. हे० १,२४५; (८) पुं० शास्त्रानुसार प्रजा का पालन. To look after the public needs according to the tenets of the Shastras. गउड० ६७.

विणयंधर. पुं० (विनयन्धर) एक सेठ का नाम. Name of a wealthy man. उप० ७२८ टी.

विणयण. न०(विनयन) विनय-शिक्षा, शिक्षण. Education, training. विशे० ३२००.

विणयमंत. त्रि० (विनयवत्) विनय-युक्त. Modest. उप० पृ० १६६.

विणया. स्त्री (विनता) गरुड़ की माता का नाम. Name of the mother of Garuda. गउड०; —तणय. पुं० (तनय) गरुड पक्षी. An epithet of Garuda. से० १४, ६१; सुपा० ३५४.

विणस्सिर. त्रि० (विनश्वर) विनाश-शील, नश्वर. Perishable, transient. दे० १, ६०.

विणायग. पुं० (विनायक) यक्ष, एक देव-जाति. Demi-god. पउम०३५,२२; (२) गणपति, गणेश. Name of Ganesha. सट्ठि०७८ टी; (३) गरुड़. Name of Garuda. पउम० ७१, ६७; —त्थ. न० (अस्त्र) अस्त्र. विशेष, गरुड़ास्त्र. A particular missile. पउम० ७१, ६७.

विणासग. त्रि० (विनाशक) विनाश कर्ता. Destroyer. द०१७.

विणिअंसण. न० (विनिदर्शन) खास उदाहरण, विशेष दृष्टान्त. An instance or example. से १२, ६६.

विणिअंसण. त्रि०(विनिवसन) वस्त्र-रहित, नंगा Naked. गा० १२५.

विणिओग. पुं॰ (विनियोग) उपयोग, ज्ञान. Knowledge विशे॰ २४३७.

विणिकुट्टिय. त्रि॰ (विनिकुट्टित) कूट कर बैठाया हुआ. Set after threshing. सुपा॰ १८८.

विणिक्खंत. त्रि॰ (विनिष्क्रान्त) (१) बाहर निकला हुआ. Come out. (२) जिसने गृह त्याग किया हो, संन्यस्त, Renounced, relinquished. उप॰ १४७ टी, कुप्र॰ ३६; महा॰

विणिक्खमण. न॰ (विनिष्क्रमण) (१) बाहर निकलना. Going out. (२) संन्यास लेना. To be initiated into asceticism to become an ascetic. पंचा॰ १८, २१.

विणिग्गम. पुं॰ (विनिर्गम) निःसरण, बाहर निकलना. Going out. गउड॰

विणिज्जंतण. त्रि॰ (विनियन्त्रण) (१) नियंत्रण रहित. Destitute of restraint. (२) प्रकटित, खुला हुआ. Manifested, plain. (३) निर्व्याज, कपट-रहित. Candid, upright. से ०११, २१.

विणिज्जरण न॰ (विनिर्जरण) निर्जरा, विनाश. Destruction, ruin. विशे॰ ३०७९; संबोध॰ ५१.

विणिज्जरा. स्त्री॰ (विनिर्जरा) निर्जरा, विनाश. Destruction, ruin. संबोध॰ ४९.

विणिज्जिअ. त्रि॰ (विनिर्जित) पराभूत, जिसका पराभव किया गया हो, Defeated, vanquished. महा॰ रंभा॰ नाट-विक्र॰ ६०.

विणिद्द. त्रि॰ (विनिद्र) खिला हुआ, विकसित. Full-blown, expanded. पाअ॰

विणिद्दलिय. त्रि॰ (विनिर्दलित) विदारित, तोड़ा हुआ. Broken, cut asunder. सण॰

विणिप्फन्न. त्रि॰ (विनिष्पन्न) संसिद्ध, संपन्न. Fully accomplished, perfected. उप॰ ३६६.

विणिप्फिडिअ. त्रि॰ (विनिस्फिटित) विनिर्गत, बाहर निकला हुआ. Projected out. पउम॰ १०५, २३.

विणिब्भिन्न. त्रि॰ (विनिर्भिन्न) विदारित. Rent or cut asunder. णमि॰ १६,

विणिमीलिअ. त्रि॰ (विनिमीलित) मीचा हुओ, मूँदा हुआ. Shut up, closed. गा॰ २०.

विणिम्मविअ त्रि॰ (विनिर्मित) विरचित, बनाया हुआ, कृत. Made. उप॰ ७२८ टी.

विणिम्माण. न॰ (विनिर्माण) रचना, कृति. Composition, work. विशे॰ ३३१२.

विणियट्ट. त्रि॰ (विनिवृत्त) (१) पीछे हटा हुआ. Receded, retreated. (२) प्रनष्ट. Destroyed, ruined. 'विणियट्टं ति पणट्ठं' चेइय॰ ३४६,

विणियत्ति. स्त्री॰ (विनिवृत्ति) निवृत्ति, उपरम. Ceasing, stopping. कुप्र॰ १८२; गउड॰

विणिरोह. पुं॰ (विनिरोध) प्रतिबन्ध, रुकावट. Obstruction, impediment, obstacle. भवि॰

विणिवडिअ. त्रि॰ (विनिपतित) नीचे गिरा हुआ. Fallen, dropped. दे॰ १, १५७.

विणिवाइ. त्रि॰ (विनिपातिन्) मार गिराने वाला. Falling down, knocking down. गा॰ ६३०.

विणिवाइय. न॰ (विनिपातिक) एक तरह का नाटक. A dramatic composition. राज॰

विणिवाइय. त्रि॰ (विनिपातित) मार गिराया हुआ, व्यापादित. Knocked down, thrown down. उप॰ ६४८ टी; महा॰ स॰ ५६; सिक्खा॰ ८२.

विणिवायण. न॰ (विनिपातन) मार गिराना. Throwing down, knocking down. पउम॰ ४, ४८.

विणिवारण. न॰ (विनिवारण) (१) आवरण, प्रतिषेध. Prohibition, impediment

(२) त्रि० निवारण करने वाला. Preventing, keeping off. पंचा० ७, ३२.

विणिवारि. त्रि० (विनिवारिन्) निवारण-कर्ता. Preventing, warding off. पंचा० ७, ३२.

विणिवारिय. त्रि० (विनिवारित) प्रतिषिद्ध, निवारित. Prohibted, impeded. महा०

विणिवुड्ड. त्रि० (बिनिमग्न) निमग्न, बूड़ा हुआ, तराबोर. Plunged, submerged. गउड० ४६०.

विणिवेइय. त्रि० (विनिवेदित) जनाया हुआ, ज्ञापित. Made known, announced. से० १४, ४०.

विणिवेस. पुं० (विनिवेश) (१) स्थिति, उपवेशन. Sitting. (२) विन्यास, रचना. Arrangement. गउड०

विणिवेसिअ. त्रि० (विनिवेशित) स्थापित, रखा हुआ. Placed, fixed. गा० ६७४; सुर० ३, ६५.

विणिव्ववण. न० (विनिर्वपन) शान्ति, दाहोपशम. Putting out, extinguishing. गउड०

विणिस्सरिय. त्रि०(विनिःसृत) बाहर निकला हुआ. Projected forth. सण०

विणिस्सह. (विनिस्सह) श्रान्त, थका हुआ. Wearied, fatigued. सुपा०

विणिहिअ. त्रि० (विनिहित) स्थापित. Placed, fixed. गा० ३६१; सुपा० ६२.

विणीअ. त्रि०(विनीत) शिक्षित. Educated, well-trained. 'भद्दो विणीअविणओ' उप० ६.

विणील. त्रि० (बिनील) विशेष हरे रंग का. Dark green. गउड०

विणोइअ. त्रि० (विनोदित) विनोदित किया हुआ. Pleased. सु० ११, २३८; सण०

विणोयक-ग. त्रि० (विनोदक) कुतूहल-जनक. Wonderful. रंभा०

विणोयण. न० (विनोदन) कुतूहल, कौतुक. Wonder. गा० ४८७.

विण्णाणि. त्रि०(विज्ञानिन्) निपुण, विचक्षण. Skillful, proficient, shrewd. कुमा०

विण्णासणा. स्त्री० (विन्यासना) स्थापना. Placing, establishing. उप० ३५४.

विण्हु. पुं० (विष्णु) (१) एक श्रेष्ठी. Name of a wealthy man. उप०१०१४; (२) वासुदेव, नारायण, श्रीकृष्ण. Vasudeo, Narayana. (३) व्यापक. Pervading, comprehensive. (४) वह्नि, अग्नि. Fire. (५) शुद्ध. Pure. (६) एक स्मृति-कर्ता मुनि. Name of a law-giver, author of a Smriti. हे० २, ७५.

विण्हुकुमार. पुं० (विष्णुकुमार) एक विख्यात जैन मुनि. Name of a celebrated Jaina saint. राज०

विण्हुसिरि. स्त्री० (विष्णुश्री) एक सार्थवाह-पत्नी. Wife of a merchant. महा०

वितल. त्रि० (वितल) शवल, चितकबरा. Spotted, variegated. राज०

वित्त. त्रि० (वृत्त) (१) उत्पन्न, संजात. Produced. स०७३७; महा०; (२) अतीत, गुजरा हुआ. Passed. महा०; (३) दृढ़, मजबूत. Firm. (४) वर्तुल, गोल. Round. (५) अधीत, पठित. Studied; (६) मृत. Dead. हे० १, १२८; (७) संसिद्ध, पूर्ण. Completed, finished. सुर० ४, ३६; महा०; —प्पाय. त्रि० (प्राय) पूर्ण-प्राय. Almost complete. सुर० ७, ८४.

वित्तंत. पुं०(वृत्तान्त) समाचार, खबर. News, tidings, intelligence. पउम० २३, १८; सुपा० २०४; भवि०

वित्तम. त्रि० (वित्तवत्) धनी. Wealthy. द्व० ५.

वित्तास. पुं० (वित्रास) भय, त्रास, डर. Fear, alarm, terror. सुपा० ४४१.

वित्तासण. न० (वित्रासन) भय-प्रदर्शन. Terrifying, alarming. आव०

वित्तासिअ. त्रि० (वित्रासित) डरा कर भगाया हुआ. Frightened, alarmed. सुपा० ६५२.

वित्ति. स्त्री० (वृत्ति) अन्तःकरण आदि का एक तरह का परिणाम. Inner feelings. हे० १, १२८.

वित्ति. पुं० (वेत्रिन्) दरवान, प्रतीहारी. Door-keeper, warder. क० गं० १, ६.

वित्तिअ. त्रि० (वित्तिक) वित्त से युक्त, धन वाला, वैभवशाली. Wealthy. नाया० १, १ टी.

वित्तेस. पुं० (वित्तेश) धनी, श्रीमंत. Wealthy man. उप० ७२८ टी.

वित्थ. पुं० न० (विस्त) सोने का एक तोल. A measure to weigh precious metals & jewels etc. से० १, १.

वित्थर. पुं० न० (विस्तर) शब्द-समूह. A collection of words. गउड० ८६.

वित्थरण. त्रि० (विस्तरण) (१) फैलाने वाला. Spreading. (२) वृद्धि-जनक. Increasing. कुमा०

वित्थारग. त्रि० (विस्तारक) फैलाने वाला. Spreading. रंभा०

वित्थारण. न० (विस्तारण) फैलाव. Extension, expansion. सम्म० १२२; सिरि० १२०७.

वित्थारिय. त्रि० (विस्तारित) फैलाया हुआ. Spread out, extended. सण० दे०

विथक्क. त्रि० (विष्ठित) जो विरोध में खड़ा हुआ हो, विरोधी बना हुआ. Opponent. स० ४६७, ६३४.

विथा. अ० (वृथा) मुधा, निरर्थक, व्यर्थ. In vain, uselessly. धर्मसं० ४११.

विदड्ढ-विदद्ध. त्रि० (विदग्ध) (१) पण्डित, विचक्षण. Learned. संक्षि० ८; (२) विशेष दग्ध. Burnt up, consumed by fire प्रव० १२५; (३) अजीर्ण का एक भेद. A kind of indigestion. राज०

विदब्भ. पुं०(विदर्भ)(१) देश-विशेष. Name of a country. 'विदब्भदेसमंडणं' कुप्र० ४८; गा० ८६; (२) विदर्भ देश की प्राचीन राजधानी. An ancient capital of that country. कुप्र० ७०.

विदल. न० (विदल) वंश, बांस. Bamboo. सुख० १०, १.

विदल. न० (द्विदल) (१) चना आदि वह शुष्क धान्य जिसके दो टुकड़े समान होते हैं. Grain e.g. gram. संबोध० ४४; (२) त्रि० जिसके दो टुकड़े किए गए हों. Divided into two peices. सूयनि० ७१.

विदुर. त्रि० (विदुर) (१) विचक्षण, विज्ञ. Wise, intelligent. कुमा०; (२) धीर. Courageous, bold. (३) नागर, नागरिक. Citizen. हे० १, १७७.

विदुलतंग. न० (विद्युल्लताङ्ग) एक संख्या, हाहाहूहू को चौरासी लाख से गुनने पर जो संख्या लब्ध हो. A particular number. इक०

विदुलता. स्त्री० (विद्युल्लता) संख्या-विशेष, विद्युल्लतांग को चौरासी लाख से गुनने पर जो संख्या लब्ध हो. A particular number. इक०

विदूसग-य. पुं० (विदूषक) मसखरा, राजा के साथ रहने वाला मुसाहब. Gester, buffoon, a humorous companion of a king. सार्ध० ६५; सम्मत्त० ३०.

विदेसि. त्रि० (विदेशिन्) परदेशी. Foreign, exotic. सुपा० ७२.

विदेसिअ. त्रि०(वैदेशिक) परदेशी. Foreign, exotic. सिरि० ३६४.

विदेहजंबू. स्त्री० (विदेहजम्बू) एक जम्बू वृक्ष, जिसके नाम से यह जम्बू द्वीप कहलाता है. Name of a Jambu tree. इक०

विदेहदिन्न. पुं०(वैदेहदत्त)(१) भगवान् महावीर. Lord Mahavira. कप्प० ११० टी,

विदेहा. स्त्री०(विदेहा) भगवान् महावीर की माता, त्रिशला. The mother of Lord Mahavira. कप्प० ११ टी; (२) जानकी, सीता. Sita. पउम० ४६, १०.

विदेही. स्त्री० (विदेही) राजा जनक की पत्नी, सीता की माता. Sita's mother. पउम० २६, २.

विद्दड्ढ. पुं० (विदग्ध) एक नरक स्थान. A particular abode of the hell. देवेन्द्र० २७.

विद्दविअ. त्रि० (विद्रवित) (१) विप्लावित. Confounded, disturbed. से० ४, ६०; (२) दूर किया हुआ, हटाया हुआ. Removed. गा० ८८; (३) विनाशित. Ruined, destroyed. भवि० सण०

विद्दाण. त्रि० (विद्राण) (१) म्लान, निस्तेज, फीका. Pale. सुर० ६, १२४; यति० ४३; कुप्र० १६५; (२) शोकातुर, दिलगीर. Sorry, agonized by grief, स० ४७३; उप० ६०४; उप० ३२० टी.

विद्दाय. त्रि० (विद्रुत) (१) विनष्ट. Ruined, destroyed. कुमा०; (२) पलायित. Run away. (३) द्रव युक्त, द्रव प्राप्त. Melted. हे० १, १०७; पड्०

विद्दुम. पुं० (विद्रुम) उत्तम वृक्ष. The coral tree. से० २, २६.

विद्दुमाभ. पुं० (विद्रुमाभ) नववें बलदेव का पूर्व-जन्म का गुरु. Name of the spiritual teacher of the ninth Baldeo of the previous life. पउम० २०, १६३.

विद्देसण. न० (विद्वेषण) एक प्रकार का अभिचार-कर्म, जिससे परस्पर में शत्रुता होती है. A variety of Karma. स० ६७८.

विद्देसि. त्रि० (विद्वेषिन्) द्वेष-कर्ता. Hating, inimical. कुप्र० ३६७.

विद्देसिअ. त्रि० (विद्वेषित) द्वेष-युक्त. Hating, inimical. भवि०

विद्धंसित. त्रि० (विध्वंसित) विनाशित. Destroyed. चंड० ३, ५.

विद्धि. स्त्री० (वृद्धि) (१) अधिकता. More, excess. (२) व्याकरण-प्रसिद्ध स्वर का विकार. Grammatical changes or vowels or consonents. विशे० ३४८२; (३) औषधि-विशेष. A kind of medicine. राज०

विधस्मिय. त्रि० (विधर्मित) तिरस्कृत. Censured, condemned. विशे० २३४६.

विधुर. त्रि० (विधुर) (१) व्याकुल, विह्वल. Confused, perturbed. कुप्र० ५४; (२) विषम, असमान. Adverse. धर्मसं० १२२३; १२२४.

विनडण. न० (विनटन)(१) व्याकुल करना. Confusing. (२) विडम्बना. Ridiculousness, mockery. सुपा० २०८.

विनडिअ. त्रि० (विनटित) (१) व्याकुल बना हुआ. Confused. (२) विडम्बित. Ridiculed. सम्मत्त० १५६; सुपा० २६०.

विनमि. पुं० (विनमि) भगवान् ऋषभदेव का एक पौत्र. Name of a grandson of Lord Rishabhadeo. घण० १४.

विनिबद्ध. त्रि० (विनिबद्ध) संबद्ध, बँधा हुआ. Bound, fastened. महा०

विनिमय. पुं० (विनिमय) व्यत्यय, परस्पर

बदलना. Exchange, barter. कुमा०

विनिरय. त्रि० (विनिरत) लीन, आसक्त. Absorbed in. कुप्र० ६६.

विन्नवण. न० (विज्ञपन) निवेदन, विज्ञापन. Request. सुपा० २६७.

विन्नविय. त्रि० (विज्ञापित) निवेदित. Respectfully told or informed. महा०

विन्नाण. न० (विज्ञान) (१) कला, शिल्प. Art, skill. कुमा० पासू० ४३; ११२; (२) मेधा, मति, बुद्धि. Wisdom, intelligence. पाअ०

विन्नास. पुं० (विन्यास) रचना, विच्छित्ति. Arrangement, adjustment. पाअ० स० ३०१; सुपा० १७; २६६; महा०

विन्नासण. न० (विन्यासन) संस्थापन. Placing, establishing. स० ३१८.

विन्नासिअ. त्रि० (विन्यासित) संस्थापित. Placed, established. स० ५६०.

विन्हु. पुं० (विष्णु) एक जैन मुनि. Name of a Jaina saint. कप्प०

विन्हुपअ. न० (विष्णुपद) आकाश. Sky, atmosphere. समु० १५०.

विन्हुपदी. स्त्री० (विष्णुपदी) गंगा-नदी. The Ganges. समु० १५०.

विपक्क. त्रि० (विपक्व) पका हुआ. Fully ripened or matured. उप० पृ० २११.

विपक्खिय. त्रि० (विपक्षिक) विरोधी, दुश्मन. Enemy. संबोध० ५६.

विपच्चमाण. त्रि० (विपच्यमान)(१) जो पकाया जाता हो. That which is cooked. आ० २०; सं० ८६; संबोध० ४४; (२) दग्ध होता हुआ, जलता हुआ. Burning. रयण० ४१.

विपराहुत्त. त्रि० (विपराङ्मुख) विशेष पराङ्मुख, अतिशय उदासीन. Having the face turned away or averted. पउम० ११५, २२.

विपरिकुंचि. त्रि० (विपरिकुञ्चिन्) विपरिकुंचित-नामक वन्दन दोष वाला. One who is faulty in salutations. बृह० ३.

विप्प. पुं० (विप्रुष्) (१) मूत्र और विष्ठा के बिन्दु. A drop of urine and ordure. (२) विष्ठा और मूत्र. Feces and urine. विशे० ७८१; ओव० महा०

विप्पओअ-विप्पओग. पुं० (विप्रयोग) अलहदगी, जुदाई, विरह, वियोग. Separation. उत्तर० १५; स० २८१; चंड० पउम० ४५, ४६; जी० ४३; महा०

विप्पगरिस. पुं० (विप्रकर्ष) दूरी, आसन्नता का अभाव. Distance, remoteness. धर्मसं० १२१७.

विप्पगालिअ. त्रि० (विप्रगालित) नाशित. Destroyed, ruined. कुमा०

विप्पगिट्ठ. त्रि० (विप्रकृष्ट) दूरवर्ती, दूरी पर स्थित. Distant, remote. स० ३२६.

विप्पजहिय. त्रि० (विप्रहीण) परित्यक्त. Abandoned. पि० ५६५.

विप्पडिपह. पुं० (विप्रतिपथ) विपरीत मार्ग. Wrong road or path. उप० १०३१ टी.

विप्पडिवत्ति. स्त्री० (विप्रतिपत्ति) (१) विरोध. Opposition. विशे० २४८०; (२) प्रतिज्ञाभंग. Falling short of one's determinations or promises. उप० ५१६.

विप्पडिसिद्ध. त्रि० (विप्रतिषिद्ध) आपस में असंमत. To disagree. उवर० ३.

विप्पडीव. त्रि०(विप्रतीप) प्रतिकूल. Unfavourable. माल० १७७.

विप्पणास. पुं० (विप्रणाश) विनाश. Destruction, ruin. धर्मवि० ५७.

विप्पयारणा. स्त्री० (विप्रतारणा) वंचना, ठगई. Deceit, cheating. कुप्र० ४४; मोह० १४.

विप्पयारिअ त्रि० (विप्रतारित) वञ्चित, ठगा हुआ. Deceived, cheated. मोह० १०१.

विप्परियासणा. स्त्री० (विपर्यासना) व्यत्यय करना. To change. निसी० चू० ११.

विप्परुद्ध. त्रि० (विप्ररुद्ध) तिरस्कृत. Censured, disdained. पउम० ८, ८५.

विप्पलंभ. पुं० (विप्रलम्भ) (१) वञ्चना, ठगाई. Deceiving, deceit. उप० २४; (२) शृंगार की एक अवस्था. The feeling or sentiment of love in separation. सुपा० १६४; (३) विपर्यास, व्यत्यय. Change, contrariety, reverse. धर्मसं० ३०४; (४) विरह, वियोग. Separation, disunion. कप्पू०

विप्पलंभअ. त्रि० (विप्रलम्भक) प्रतारक, ठगने वाला. Cheater, impostor. मृच्छ० ४७.

विप्पलंभिअ. त्रि० (विप्रलम्भित) (१) प्रतारित. Deceived, defrauded. (२) विरहित. Separated, disunited. सुपा० २१६.

विप्पलद्ध. त्रि० (विप्रलब्ध) वञ्चित, प्रतारित. Deceived. चारु० ४५; स० ४१८, ६८०,

विप्पलोहण. त्रि० (विप्रलोभन) लुभाने वाला. Attracting, alluring, tempting. स० ७६३.

विप्पव. पुं० (विप्लव) (१) देश का उपद्रव, क्रान्ति. Revolution. (२) दूसरे राजा के राज्य आदि से भय. Danger from an enemy. हे० २, १०६; (३) शरीर की विसंस्थुलता, अस्वस्थता. Confusion, perplexity. कुमा०

विप्पवास. पुं० (विप्रवास) प्रवास, देशान्तरगमन. Staying abroad, dwelling in a foreign country. प्रति० १००.

विप्पहय. त्रि० (विप्रहत) आहत, जखमी. Wounded. सुर० १, २२१.

विप्पिअ. पुं० न० (विप्रिय) अपराध, गुनाह. Offence. पाअ० —**आरय.** त्रि० (कारक) (१) अप्रिय कारक. Disagreeable, unfriendly. (२) अपराध कर्ता. Offender, guilty. हे० ४, ३४३.

विप्पुअ. त्रि० (विप्लुत) उपद्रुत, उपद्रव युक्त. Confounded, disturbed. दे० ६, ७६.

विप्फंदिअ. त्रि० (विस्पन्दित) इधर उधर भटका हुआ, परिभ्रान्त. Wandered hither and thither. पउम० १५, ५२.

विप्फारस. पुं० (विस्पर्श) विरुद्ध स्पर्श. Unfavourable touch. प्राप्र०

विप्फारिय. त्रि० (विस्फारित) (१) विस्तारित. Spread, extended. उप० पृ० १५२; (२) विकासित. Expanded, opened. सुपा० ८३.

विप्फुड. त्रि० (विस्फुट) स्पष्ट, व्यक्त. Clear, manifest, plain. रंभा०

विप्फुरण. न० (विस्फुरण) (१) विजृम्भस, विकास. Expansion. श्रावक ० २४५; सुर ० २, २३७; (२) स्पन्दन, हिलन. Trembling. गउड०

विप्फुल्ल. त्रि० (विफुल्ल) विकसित, प्रफुल्ल. Blown, expanded. वज्जा० ४४.

विप्फोडअ. पुं० (विस्फोटक) फोड़ा. Boid, tumour. नाट-शकु० २७; पि०३११; प्राप०

विबंधग. त्रि० (विबन्धक) विशेष रूप से बांधने वाला. One who binds, binder. पंच० २, १.

विवाहग. त्रि० (विबाधक) विरोधी, बाधक. Contradictory, opposing. धर्मसं० ४११.

विबुद्ध. त्रि० (विबुद्ध) जागृत. Aroused, awakened. सिरि० ११५.

विबुहचंद. पुं॰ (विबुधचन्द्र) एक प्रसिद्ध जैनाचार्य. Name of a celebrated Jaina Acharya. सुपा॰ ६५८.

विबुहपहु. पुं॰ (विबुधप्रभु) इन्द्र. An epithet of Indra. सुर॰ १, १७२.

विबुहपुर. न॰ (विबुधपुर) स्वर्ग. Heaven. सम्मत्त॰ १७५.

विबुहेसर. पुं॰ (विबुधेश्वर) इन्द्र. An epithet of Indra. श्रावक॰ ५६.

विबोहय. त्रि॰ (विबोधक) (१) विकासक. Expanding. कप्प॰ ३८ टि॰; (२) ज्ञानजनक. Instructing, teaching. विशे॰ १७४.

विब्बोअ. पुं॰ (विब्बोक) विलास, लीला. Playful or amorous gestures. पाअ॰

विब्भंत. पुं॰ (विभ्रान्त) प्रथम नरक-भूमि का सातवां नरकेन्द्रक-स्थान-विशेष. The seventh abode of the first hell. देवेन्द्र॰ ४.

विब्भंस. पुं॰ (विभ्रंश) अतिपात, हिंसा, प्राण वियोजन. Killing. राज॰

विब्भट्ठ. त्रि॰ (विभ्रष्ट) विशेष भ्रष्ट. Fallen off or away. प्रति॰ ४०.

विब्भम. पुं॰ (विभ्रम) (१) स्त्री की श्रृंगार के अंग भूत चेष्टा विशेष. Any amorous or sportive action of the woman. गउड॰ गा॰ ५; (२) संदेह. Doubt, apprehension. (३) आश्चर्य. Wonder. (४) शोभा. Beauty, grace. गउड॰; (५) रावण का एक सुभट. A warrior of Ravana. पउम॰ ५६, २९.

विब्भल. त्रि॰ (विह्वल) (१) व्यासक्त, तल्लीन. Attached to, intent on. (२) पुं॰ विष्णु, नारायण. Vishnu. षड्॰ ४०; हे॰ २, ५८.

विब्भलिअ. त्रि॰ (विह्वलित) व्याकुल किया हुआ. Confused, perturbed. कुमा॰

विभंगुर. त्रि॰ (विभङ्गुर) विनश्वर. Perishable, transient. सुपा॰ ६०५; प्रासू॰ ९९; पुप्फ॰ २२०.

विभग्ग. त्रि॰ (विभग्न) भांगा हुआ, खण्डित. Broken. पउम॰ ११३, २६.

विभयणा. स्त्री, (विभजना) विभाग. Division. सम्म॰ १०१.

विभवन. न॰ (विभवन) विरूप-करण, खराब करना. Disfiguring. राज॰

विभाय. न॰ (विभात) प्रकाश, कान्ति, तेज. Lustre, brilliance, सण॰

विभाय. पुं॰ (विभाव) परिचय. Acquaintance, familarity. स॰ १९८.

विभावसु. पुं॰ (विभावसु) (१) सूर्य, रवि. Sun. (२) रविवार. Sunday. पउम॰ १७, १७७.

विभाविय. त्रि॰ (विभावित) विचारित. Thought over, conceived. सण॰

विभासण. न॰ (विभाषण) व्याख्या, व्याख्यान. Explanation, exposition. विशे॰ १४२८.

विभासा. स्त्री॰ (विभाषा) (१) विज्ञापन, निवेदन. Statement. उप॰ ९८०; (२) विविध भाषण. Varied talks. पिंड॰ ४३८; (३) विशेषोक्ति. A lengthy description. देवेन्द्र॰ ३६७; (४) परिभाषा, संकेत. Terminology, technical phraseology. क॰ गं॰ १, २८-२९.

विभासिय. त्रि॰ (विभासित) प्रकाशित, उद्द्योतित. Made clear or manifest, displayed. सम्मत्त॰ ६२.

विभीसण. पुं॰ (विभीषण) (१) रावण का एक छोटा भाई. The younger brother of Ravana. पउम॰ ८, ६२; (२) विदेह-वर्ष का एक वासुदेव. Vasudeo of Videha. राज॰

विभीसावण. त्रि॰ (विभीषण) भय-जनक, भयंकर. Frightening, terrifying. भवि॰

विभीसिया. स्त्री० (विभीषिका) भय-प्रदर्शन. Terror. उप०

विभु. पुं० (विभु) (१) प्रभु, परमेश्वर. God. पउम० ५,११२; (२) नाथ, स्वामी, मालिक. Master. पउम० ७०,१२; (३) इक्ष्वाकु वंश के एक राजा का नाम. Name of a king of Ikshvaku lineage. पउम० ५, ७.

विभूइ. स्त्री०(विभूति) ठाटबाट, धूमधाम. Dignity, splendour. सुर० ३, ६२; महा०

विभेद-य. पुं० (विभेद) (१) भेदन, विदारण. Separation. धम्मसं० ८२६, गउड० उप० ७२८टी; (२) भेद, प्रकार. Division. चेइय० ६६४.

विभेयग. त्रि० (विभेदक) भेदन-कर्ता. To seperate. धर्मवि० ७६.

विमइ. स्त्री० (विमति) छन्द-विशेष. Name of a metre. पिंग०

विमइअ. त्रि० (विभतित) भर्त्सित, तिरस्कृत. Censured, reproached. दे० ७, ७१.

विमंतिय. त्रि० (विमन्त्रित) जिसके बारे में मसलहत की गई हो. Consulted, counselled. सुर० १२,६७.

विमंसिअ. त्रि० (विमर्शित) विचारित, पर्यालोचित. Thought. सिरि० १०४५.

विमग्गिअ. त्रि० (विमार्गित) (१) याचित, मांगा हुआ. Begged. सिरि० १२७, सुर०४, १०७; (२) अन्वेषित, गवेषित. Searched, inquired. पाअ०

विमद्द. पुं०(विमर्द) (१) विनाश. Destruction, devastation. सुपा० ३८; गउड०; (२) संघर्ष. Friction.स०७२२; कुम्म० ४६.

विमद्दण. पुं० (विमर्दन) देखो 'विमद्द' शब्द. Vide 'विमद्द' भवि०

विमल. पुं०न०(विमल)(१) लगातार छह दिनों का उपवास. Six fasts at a time. (२) लगातार सात दिनों का उपवास. Seven fasts at a time. संबोध० ५८.

विमलचंद. पुं (विमलचन्द्र) एक जैन आचार्य. Name of a Jaina Acharya. महा०

विमलण. न० (विमर्दन) मणि आदि को शाण पर घिसना, घर्षण. Rubbing of a jewel with a touch-stone. दे० १, १४८.

वमलप्पहा. स्त्री० (विमलप्रभा) भगवान् शीतलनाथजी की दीक्षा-शिविका. A palanquin of Lord Shitalnatha at the time of initiation. विचार० १२६.

विमलसामि. पुं० (विमलस्वामिन्) सिद्धचक्रजी का अधिष्ठायक देव. The presiding god of Sidha Chakraji. सिरि० २०४.

विमलसुंदरी. (विमलसुन्दरी) षष्ठ वासुदेव की पटरानी. A crowned queen of the sixth Vasudev. पउम० २०, १८६.

विमलिअ. (विमर्दित) जिसका मर्दन किया गया हो, घृष्ट. Crushed, rubbed. से०६, ७.

विमलेसर. पुं० (विमलेश्वर) सिद्धचक्रजी का अधिष्ठायक देव. The presiding god of Siddh Chakraji. सिरि० ७७३.

विमाउ. स्त्री० (विमातृ) सौतेली मा. Step-mother. सत्त० ३५; १७१.

विमाण. पुं०न०(विमान)(१)अपमान,तिरस्कार. Insult, Censure, disrespect. (२) त्रि० मान-रहित, प्रमाण-शून्य. Destitute of authority. से० ६, ७२.

विमाणणा. स्त्री० (विमानना) अवगणना; तिरस्कार. Disrespect, Dishonour. चेइय० १३२.

विमिस्स. स्त्री० (विमृश्य) विचार करके. Powdered over. —गारि.त्रि०(कारिन्) विचार पूर्वक करने वाला. Considerete. स० १८४; ३२४.

विमिस्सण. न० (विमिश्रण) मिश्रण, मिलावट. Mixture. सम्मत्त० १७१.

विमीसिय. त्रि० (विमिश्रित) मिश्रित, विमिश्र. Mixed. भव०

विमुक्क. त्रि० (विमुक्त) परित्यक्त. Abandoned. 'विमुक्कजीवाण' महा० ७७,

विमुच्छिअ. त्रि० (विमूर्च्छित) मूर्च्छा-प्राप्त. Fainted. से० ११, ५६.

विमुयण. न० (विमोचन) परित्याग. Abandonment, Quitting. संबोध० १०.

विमुह. त्रि० (विमुख) (१) पराङ्मुख, उदासीन. Indifferent, unconcerned. गउड० सुपा० २८; भवि०; (२) पुं० एक नरक-स्थान. Name of an abode of the hell. देवेन्द्र० २८.

विमुहिअ. त्रि० (विमुग्ध) घबराया हुआ. Confused, bewildered. से० ४, ४४; गा० ७१२.

विमूढ. त्रि० (विमूढ) (१) घबराया हुआ. Confounded, bewildered. (२) अस्फुट, अस्पष्ट. Indistinct, not clear. गउड०

विमूरण. त्रि० (विभञ्जक) तोड़ने वाला, खण्डन कर्ता. Breaker. मंगल १०.

विमोडण. न० (विमोटन) मोड़ना. Bending. दे०

विमोहिअ. त्रि० (विमोहित) मोह-प्राप्त. Fascinated. महा० २३; ५२.

विम्ह. न० (वेश्मन्) गृह, घर. House. राज०

विम्हइअ. त्रि० (विस्मित) आश्चर्य-चकित, चमत्कृत. Astonished, amazed. सुर० १, १६०.

विम्हरावण. त्रि० (विस्मरण) विस्मरण कराने वाला, याद दिलाने वाला. Reminder. कुमा०

विम्हरिअ. त्रि० (विस्मृत) भूला हुआ, याद न किया हुआ. Forgotten. कुमा० पाअ०

विम्हारिअ. त्रि० (विस्मारित) भुलाया हुआ. Caused to forget. कुमा० आ० २८.

विम्हावणा. स्त्री० (विस्मापना) आश्चर्य उपजाना, विस्मय-करण. Wonderful. निसी० चू० ११.

विम्हावय. त्रि० (विस्मापक) विस्मयजनक. Astonishing. सम्मत्त० १७४.

विम्हाविअ. त्रि० (विस्मापित) आश्चर्यान्वित किया हुआ. Caused to astonish. धर्मवि० १४७.

विम्हिर. त्रि० (विस्मेर) विस्मय पाने वाला, चमत्कृत होने वाला. Surprising. आ० १२; २७.

विरइ. स्त्री० (विरति) छन्दः शास्त्र प्रसिद्ध विश्राम स्थान, यति. (In prosody) caesura. चेइय० ५०७.

विरंचि. पुं० (विरञ्चि) ब्रह्मा, विधाता. The creator, name of Brahma. कुम्र० ४०३; त्रि० ८७; सम्मत्त० १६२.

विरत्ति. स्त्री० (विरक्ति) वैराग्य, उदासीनता. Indifference, freedom from passion or worldly attachment. उप० पृ० ३२.

विरम. पुं० (विरम) विराम, निवृत्ति. Cessation, stop. गउड० गा० ४५६; ६०६; सुर० ७, १६३.

विरमालिअ. त्रि० (प्रतीक्षित) जिसकी प्रतीक्षा की गई हो. Waited for, Expected. पाअ०

विरय. न० (विरत) (१) विरति, विराम. Cessation, stop. (२) संयम, त्याग. Indifference to worldly attachments. दं० ४६; क० गं० २, २.

विरय. पुं० (विरजस्) एक देव विमान. Name of a celestial aerial car. देवेन्द्र० १४१.

विरया. स्त्री० (विरजा) (१) गो-लोक में स्थित

राधा की एक सखी. A female friend of Radha. (२) उसके शाप से बनी हुई एक नदी. A river, which burst forth owing to the wrathful prayers. अच्चु० ८६.

विरल. त्रि० (विरल) (१) अनिबिड. Not thick or compact. (२) विच्छिन्न. Broken, severed. गउड० उव०

विरलिअ. त्रि० (विरलित) विरल बना हुआ, विरल किया हुआ. Rare, scarcely found. गउड०

विरल्लण. न०(तनन)विस्तार, फैलाव. Spreading, Extention. 'अट्टमयविरल्लणे सया रमइ' उव०

विरस. पुं० (विरस) (१) राम-भ्राता भरत के साथ जैन दीक्षा लेने वाला एक राजा. A king initiated with Bharata, brother of Rama. पउम० ८५, ३; (२) न० तप-विशेष, निर्विकृतिक तप. A kind of religious austerity. संबोध० ५८.

विरसिय. त्रि० (विरसित) रस-हीन, रस-विरहित. Tasteless, insipid. हम्मीर ५१.

विरह. पुं० (विरह) (१) अन्तर, व्यवधान. Intervention, separation. (२) पुं० वृक्ष विशेष. A kind of tree. संबोध० ४७; आ० ३५; (३) अभाव. Absence. (४) विनाश. Destruction. राज०, (५) हरिवंश में उत्पन्न एक राजा. A king born in Harivansa. पउम० २२, ६८.

विरह. त्रि० (विरथ) रथ रहित. Without a chariot. पउम० १०, ६३.

विरहि. त्रि० (विरहिन्) वियोगी, बिछुड़ा हुआ. Separated. कुमा०

विराइ. त्रि० (विरागिन्) विराग वाला, विरक्त, उदासीन. Indifferent, free from worldly attachment. नाट०

विराइ. त्रि०(विराजिन्) शोभने वाला, चमकने वाला. Irradiating, illuminating. से० २, २९.

विराइ. त्रि० (विराविन्) शब्द-युक्त, आवाज़ वाला. Crying, Shouting. से०२, २९.

विराम. पुं० (विराम)उपरम, निवृत्ति, अवसान. Cessation, discontinuance. गउड०

विराय त्रि०(विलीन) (१) विशीर्ण विगलित, नष्ट. Perished. से०७,६४; गउड० कुमा० ६, ३८; (२) पिघला हुआ. Melted, Dissolved, Liquified. पाअ०

विराव. पुं०(विराव) शब्द, आवाज़. Clamour, noise, sound. गउड०

विरावि. त्रि० (विराविन्) आवाज़ करने वाला. Crying. गउड०

विराहिअ. पुं० (विराधित) एक विद्याधर नरेश. Name of a Vidyadhar king. पउम० ७६, ७.

विरिअ. त्रि० (भग्न) भांगा हुआ, तोड़ा हुआ. Broken. कुमा०

विरिंच. पुं० (विरिञ्च) ब्रह्मा, विधाता. The creator, Brahma. पाअ०

विरिंचि. पुं०(विरिञ्चि) ब्रह्मा, विधाता. The Creator, Brahma. सुर० १२, ७८.

विरिक्क. स्त्री० (विरिक्त) जो खाली हुआ हो. Emptied, evacuated. पउम० ४५, ३२; सुपा० ४२२.

विरित्त. त्रि० (विभक्त) (१) बांटा हुआ. Divided, partitioned. महा०, (२) जिसने भाग बांट लिया हो, अपना हिस्सा लेकर जो अलग हुआ हो. An ex-partner or one who might have seperated from the other after taking his share. ओघ० ४६४ टी.

विरुअ. न० (विरुत) ध्वनि, पक्षी की आवाज़, शब्द. Cry, sound of a bird. गा० ६४;

से० १, २३.

विरुअ. त्रि० (विरूप) (१) खराब, कुडौल, दुष्ट रूप वाला, कुत्सित. Awkward. दे० ७, ६३; भवि०, (२) विरुद्ध, प्रतिकूल. Adverse, unfavourable. षड्०

विरुट्ठ. पुं० (विरुष्ट) नरक स्थान विशेष. A particular abode of the hell. देवेन्द्र० २८.

विरुअ-व. त्रि० (विरूप) (१) कुप, भौंडा, कुडौल, खराव, कुत्सित. Deformed,ugly. गा० २६३; भवि० स्वप्न० ४४; सुर० १, २६; उप० ७२८ टी; (२) विरुद्ध, प्रतिकूल, उलटा. Unfavourable, unpropitious. सुर० ११,८०.

विरूढ. पुं० न० (विरूढ) अंकुरित, द्विदल-धान्य. Grown, germinated. प्रव० ४.

विरेअण. त्रि० (विरेचन) भेदक, विनाशक. Destroyer. स० २७८; ६६३.

विरोलिअ. त्रि० (मथित) विलोडित. Churned. पाअ० कुमा० भवि०

विरोहय. त्रि० (विरोधक) विरोध-कर्ता. Resisting, opposing. भवि०

विरोहि. त्रि० (विरोधिन्) दुश्मन, प्रतिपन्थी. Enemy. पि० ४०५; नाट० शकु० १६.

विरोहिय. त्रि० (विरोधिन्) विरोध-प्राप्त. Opposed, contradicted. वज्जा० ७०.

विलंघण. न० (विलङ्घन) उल्लंघन, अतिक्रमण. Transgressing, overstepping. उप० ५१७ टी.

विलंब. पुं० (विलम्ब) तप-विशेष, पूर्वार्ध तप. A religious austerity. संबोध० ५८.

विलंबि. न० (विलम्बिन्) (१) सूर्य ने भोग कर छोड़ा हुआ नक्षत्र. An asterism through which the planet Sun might have passed on. (२) सूर्य जिस पर हो उसके पीछे का तीसरा नक्षत्र. A last asterism, third from the first in which the sun may be present. वव० १.

विलंबिअ. त्रि० (विलम्बित) (१) विलम्ब युक्त. Delayed. कप्पू०; (२) नक्षत्र विशेष. Name of a constellation. वव० १.

विलक्ख. त्रि० (विलक्ष) (१) लज्जित, शरमिन्दा. Ashamed, abashed, disconcerted. से० १०,७०; सुर०१२, ६६; सुपा० १६८; ३२८; महा०भवि०; (२) प्रतिभा-शून्य, मूढ. Foolish, having no characteristics. से० १०, ७०.

विलक्ख. न० (वैलक्ष्य) विलक्षता. लज्जा, शरम. Shame. सुर० ३, १७६.

विलग्ग. त्रि० (विलग्न) (१) लगा हुआ, चिपटा हुआ, संलग्न Clinging, sticking. संबोध० १३; से० ४, २; ३, १४२; गा०१८८; १५६; महा०; (२) अवलम्बित. Resting on. सुर०१०,११४; (३) आरूढ. Mounted. सुख १, ३.

विलद्ध. त्रि० (विलब्ध) अच्छी तरह प्राप्त, सुलब्ध. Procured, obtained. पिंग०

विलप्प. पुं० (विलाल्पन्) एक नरक-स्थान. A particular abode of the hell. देवेन्द्र० २६.

विलय. पुं० (विलय) (१) विनाश. Destruction. कुम० २१; सुपा० १६७; ती०३; (२) तल्लीनता. Absorption in. ती० ३; (३) पुं० एक नरक-स्थान. A particular abode of the hell. देवेन्द्र० २६.

विलविर. त्रि० (विलपितृ) विलाप करनेवाला. Lamenting, wailing. कुमा० सण०

विलसण. न० (विलसन) (१) विलास, मौज. Sporting. उप० पृ० १८१; (२) मौज करने वाला. That experiences pleasures, voluptuous. सुर० १, २२१ टि.

विलसिय. न० (विलसित) दीप्ति, चमक. Glitter, gleam. महा०

विलाविअ. त्रि० (विलापित) विलाप-युक्त. Wailing, lamenting. वै० ८६; भवि०

विलास. पुं०(विलास) दीप्ति, चमक. Flash, gleam. कुमा० गउड० —वई. स्त्री० (वती) स्त्री, नारी, महिला. A wanton or amorous woman. से० १०, ७१; गउड०

विलासपुर. न० (विलासपुर) नगर विशेष. Name of a city. सुपा० ६२२.

विलासि. त्रि० (विलासिन्) (१) मौजी, शौकीन. Sportive, playful. हास्य० १३८; गउड०; (२) चमकने वाला. Shining, glittering.

विलासिणी. स्त्री० (विलासिनी) (१) नारी, स्त्री. Woman. (२) वेश्या. Wanton, harlot. गा० २९३; ८०३. अ० गउड० नाट-रत्ना० ६; पि० ३४६; ३८७.

विलिअ. न० (व्यलीक) (१) कंदर्प-संबन्धी अपराध, गुनाह. Fault, offence. कुमा० गा० ५३; (२) अकार्य. Any improper act. गा० ५३; (३) अप्रिय, विप्रिय. Anything disagreeable or displeasing गा०५३;पाअ०; (४) अनृत, असत्य. Falsehood. (५) प्रतारणा, ठगाई. Deception. (६)गति-विपर्यय. Inversion.(७)अपराधी. Guilty. (८) अकार्य-कर्ता. Evil-doer. (९) विप्रिय-कर्ता. A doer of disagreeable act. (१०) झूठ बोलने वाला. Lier. हे० १, ४६-१०१.

विलिअ. त्रि० (व्रीडित) लज्जित, शरमिन्दा. Ashamed, abashed. पाअ० षड्०

विलिहिअ. त्रि० (विलिखित) चित्रित. Pictured, painted. सुर० १२, २०.

विलीइर. त्रि०(विलेतृ) द्रवण शील, पिघलने वाला. Melting, dissolving. कुमा०

विलीण. त्रि० (विलीन) विनष्ट. Perished. श्रण० २५; पाअ० महा० भवि०

विलुंपिअ. त्रि० (काङ्क्षित) अभिलषित. Desired, wished. कुमा० ७, ३८; दे० ७, ६६.

विलुक्क. त्रि० (विलुञ्चित) विमुण्डित, सर्वथा केश-रहित किया हुआ. Clean-shaved. पिंड० २१७.

विलुत्त. त्रि० (विलुप्त) (१) लुण्टित, लुटा हुआ. Robbed, plundered. सुर० ११, ४८; (२) विनष्ट. Perished. कप्पू०

विलूण. त्रि० (विलून) काटा हुआ, छिन्न. Cut or lopped off. सुपा० ६.

विलेविअ. त्रि० (विलेपित) विलेपन-युक्त. Smeared. सण०

विलेविआ. स्त्री० (विलेपिका) पान विशेष. Rice, gruel. राज०

विलेहिअ. त्रि०(विलेखित) चित्रित किया हुआ. Painted, pictured. सुर० १२, ११५.

विलोअ. पुं० (विलोक) आलोक, प्रकाश. Light, lustre. उप० पृ० ३५८.

विलोअण. पुं० न० (विलोचन) आंख, नेत्र. Eye. काप्र० १६१; गा० ९७०; सुपा०५२९.

विलोअण. न० (विलोकन) (१) देखना, निरीक्षण.To looking at, to observe. (२) त्रि० देखने वाला. An observer. सुर० ४, ८६.

विलोट्ट-विलोट्टिअ. त्रि० (विसंवदित) (१) जो झूठा साबित हुआ हो. One who is proved false or a lier. कुमा० ६, ८८; (२) जो कहकर फिर गया हो, प्रतिज्ञा-च्युत. Traitor,cheat,one who falls from his promises or words. उप० ५९७ टी; (३) विरुद्ध बना हुआ. Contrary. सुपा० ४५२.

विलोडिय. त्रि० (विलोडित) मथित. Churned. कुम्म० ७८.

विलोल. त्रि० (विलोल) चंचल, अस्थिर. Unstable, unsteady. से० २, १६; गउड० कप्पू०

विलोव. पुं० (विलोप) लूट, डकैती. Plunder 'सत्थविलोवे जाए' सुर० १५, १८.

विलोवण. न० (विलोपन) लूट, डकैती. Plunder, robbing. उव०

विलोहण. त्रि० (विलोभन) (१) आश्चर्य कारक. Surprising. (२) लुभाने वाला. Enticing, alluring आवक० १३२.

विवइ. स्त्री० (विपद्) विपत्ति, कष्ट, दुःख. Calamity, Mishap. उप० ७७१; हे० ४, ४००; —गर. त्रि० (कर) दुःख जनक. Painful, troublesome. कुमा०

विवइ. स्त्री० (विवृति) व्याख्या, विवरण, टीका. Manifestation, exposition, comment. कुम्म० १९.

विवइण्ण. त्रि० (विप्रकीर्ण) बिखरा हुआ. Spread about, scattered. पउम० ७८, २९; से० ५, ५२; १३, ८९.

विवंक. त्रि० (विवक्र) विशेष बांका. Bent. स० २५१.

विवंचिआ. स्त्री० (विपञ्चिका) वाद्य-विशेष, वीणा. A kind of musical instrument. पाअ०

विवक्ख. पुं० (विपक्ष) (१) विपरीत धर्म. A bad form of religion. (२)वैधर्म्य, विसदृशता. Dissimilarity.ठा० १ टी.

विवच्छा. स्त्री० (विवत्सा) वत्स रहित स्त्री. Childless woman. राज०

विवज्जणया-विवज्जणा. स्त्री० (विवर्जना) परित्याग, परिहार, वर्जन. Relinquishment abandonment. दसचू० २, ५.

विवड्ढि. स्त्री० (विवृद्धि) बढ़ाव, वृद्धि. Growth, increase, development. पंचा० १८, १३.

विवणीय. त्रि० (व्यपनीत) दूर किया हुआ, हटाया हुआ Removed. कप्प०

विवण्ण. त्रि० (विवर्ण) निस्तेज, फीका, म्लीन. Pale, wan, pallid. से० ८, ८७.

विवण्ण. त्रि० (द्विपर्ण) (१) दो पत्र वाला. Having two leaves. (२) पुं० वृक्ष, पेड़. Tree. राज०

विवत्ति. स्त्री० (विपत्ति) (१) कार्य की असिद्धि. Failure. सुपा० २३५; उव० बृह० १; (२) मरण, मौत. Death, destruction. सुर० २, ५१; स० ११९.

विवत्तिअ. त्रि० (विवर्तित) फिराया हुआ घुमाया हुआ. Turned round, revolved. से० ६, ८०.

विवदि. स्त्री० (विवृति) (१) विवरण, टीका. Exposition, comment. (२) विस्तार. Expansion. संक्षि० ९.

विवद्धणा. स्त्री० (विवर्धना) वृद्धि,बढ़ाव. Increase, growth, augmentation. उप. ६७५.

विवया. स्त्री० (विपद्) कष्ट, दुःख. Calamity, mishap. उप. ७२८ टी.

विवरंमुह. त्रि० (विपराङ्मुख) विमुख, पराङ्मुख. Turned face. पउम ७३,३०; से. ६, ४२.

विवरिअ. त्रि०(विवृत) व्याख्यात. Expounded, explained. विशे०१३९९;स०७१७.

विवरुक्ख-विवरोक्ख. त्रि० (विपरोक्ष) (१) परोक्ष, अप्रत्यक्ष.Out of, or beyond the range of sight, invisible. पउम० ९, ११; (२) न० अभाव. Absence. गउड० ७९;(३)परोक्षता,अप्रत्यक्षपन.Invisibility. गउड० १२०४.

विवलाअ. त्रि० (विपलायित) भागा हुआ.

Fled, retreated, run away. से०१, २; १४, ३०.

विवलिअ. त्रि० (विवलित) मोड़ा हुआ. परावर्तित. Bent, curved. गा०६८०; गउड० ४२४; काप्र० १९५.

विवल्हत्थ. त्रि० (विपर्यस्त) विपरीत, उलटा. Contrary, opposite. से० ६, ८.

विवस. त्रि०(विवश) बाध्य, लाचार. Dependent, helpless. कुप्र० १३५.

विवाउग. त्रि० (विवादक) विवाद कर्ता. Dispute, contention. स० ४५९.

विवागि. त्रि० (विपाकिन्) विपाक वाला. Ripened, matured. अज्झ० ११३.

विवायण. त्रि०(विवादन) विवाद करना. Disputing, contending. धर्मवि० २०.

विवाहगणय. पुं० (विवाहगणक) ज्योतिषी, जोशी. Astronomer or astrologer. दे० ६, १११.

विवाहजन्न. पुं० (विवाहयज्ञ) विवाह-उत्सव. The marriage festival. मोह० ४४.

विवाहाविय. त्रि० (विवाहित) जिस की शादी कराई गई हो. Married. महा०

विविइसा. स्त्री० (विविदिषा) जानने की इच्छा, जिज्ञासा. Desire of knowing, curiosity. अज्झ० ६९.

विविण. न० (विपिन) वन, जंगल. Forest. गउड० नाट—चैत० ७२.

विवित्त. न० (विविक्त) (१) एकान्त, विजन. A lonely or solitary place, loneliness. स०७४३; (२) विवेक-युक्त. Discriminating. (३) संविग्न, भव-भीरु. Renunciation of the world. वव० ४.

विवुअ. त्रि० (विवृत) (१) विस्तृत. Expanded, spread out. (२) व्याख्यात. Expounded, explained. संक्षि० ४.

विवेअ. पुं० (विषेप) विशेष कंप. Tremour, trembling. सुपा० १४.

विवेइ. त्रि० (विवेकिन्) विवेक वाला. Discriminating. सुपा० १४८; कुमा. सण.

विस. न० (विष) पानी, जल. Water. से० ८, ६३. —**हारिणी.** स्त्री० (हारिणी) पानी भरने वाली स्त्री. A woman water-career. हे० ४, ४३९.

विस, पुं०(वृष) (१) बैल, सांड़, वृषभ. Bull. सु० १, २४८; सुपा०३६३;५९७;सुख०८,१३; (२) ज्योतिष-प्रसिद्ध एक राशि. The sign Taurus of the zodiac. सुपा० १०८; विचार० १०७; (३) मूषक, चूहा. Rat. दे० ७, ६१; पड्०; (४) धर्म. Religion. (५) वल-युक्त. Strong or athletic man. (६) ऋषभ नामक औषध. A kind of medicine or drug. (७) पुरुष विशेष. Name of a particular man. सुपा० ३६३; (८) काम, कन्दर्प. The god of love, cupid. (९) शुक्र-युक्त, वीर्ययुक्त. Lacking in the only power. (१०) शृंग वाला कोई भी जानवर. Any animal having horns. सुपा० ५९७.

विसइ. त्रि० (विषयिन्) विषय वाला, विषय-युक्त. Sensual, carnel. विशे० २७६.

विसंक. त्रि० (विशङ्क) शङ्का-रहित, निःशंक. Doubtless. उप० १३९ टी.

विसंखल. त्रि० (विशृङ्खल) स्वच्छन्द, स्वैरी, निरंकुश, उद्धत. Unchecked, unrestrained. पाअ० स० १८०; से० ५, ९८.

विसंघट्टिय. त्रि० (विसंघट्टित) वियुक्त, विघटित. Separated. कुप्र० ९.

विसंजुत्त. त्रि० (विसंयुक्त) वियुक्त, जो अलग हुआ हो. Separated. सम्म० २२; सूयनि० १२१ टी.

विसंतप. पु० (द्विषन्तप) शत्रु को तपाने वाला,

दुश्मन को हैरान करने वाला. One who harasses an enemy. हे० १, १७७.

विसंथुलिय. त्रि० (विसंस्थुलित) व्याकुल बना हुआ. Agitated, confounded. सण०

विसंधि. त्रि० (विसन्धि) बन्धन-रहित. Destitute of any bondage. राज०

विसंवइअ. त्रि० (विसंवदित) (१) सबूत रहित अप्रमाणित. Not authorized. पाअ० स० ५७६; (२) विघटित, वियुक्त. Separated. से० ११, ३९.

विसंवयण. न० (विसंवदत) विसंवाद, सबूत का अभाव. Absence of authority. उप० पृ० २९८.

विसंवाइ. त्रि० (विसंवादिन्) (१) विघटित होने वाला, विच्छिन्न होने वाला. Separating. कुमा० ६, ८९; (२) अप्रमाणित होने वाला, सबूत से सिद्ध नहीं होने वाला, असत्य ठहरने वाला. Something that can be illustrated or proved with cogent reasons. कुप्र० २९४; सम्मत्त० १२३.

विसंवाइअ. त्रि० (विसंवादित) विसंवाद युक्त. Inconsistent. दे० १,११४;से० ३,३०.

विसंवाय. पुं० (विसंवाद) (१) सबूत का अभाव, विरुद्ध सबूत, विपरीत प्रमाण. Absence of authority. संबोध० १७; सुपा० ६०८; (२) व्याघात. Blow, stroke. गा० ९१६; (३) विचलता. Movement. से० ३, ३०.

विसंवायग. त्रि० (विसंवादक) (१) सबूत-रहित, प्रमाण रहित. Devoid of authority. (२) ठगने वाला, वंचक. Cheater. सुपा० ६०८.

विसंसरिय. त्रि० (विसंसृत) उठ गया हुआ. Flown. स० ५३७.

विसकल. त्रि० (विशकल) टुकड़ा २ किया हुआ, खण्डित. Broken into pieces. राज०

विसकलिय. त्रि० (विशकलित) टुकड़ा २ किया हुआ, खण्डित. Broken into pieces. आवम०

विसग्ग. पुं० (विसर्ग) अक्षर विशेष विसर्जनीय वर्ण. A symbol in writing, representing a distinct hard aspiration and marked by two perpendicular dots: पिंग०

विसज्जणा. स्त्री० (विसर्जना) विदाई. Departure. वव० ४.

विसढ. त्रि० (विशठ) (१) अत्यंत दंभी, अतिशय मायावी. Hypocritical. पउम० १०२, ५२; (२) एक श्रेष्ठि-पुत्र. Name of a son of a noble man. सुपा० ५५०.

विसण. न० (वेशन) प्रवेश. Entrance. राज०

विसण्ण. त्रि० (विसंज्ञ) संज्ञा-रहित, चैतन्य-वर्जित. Destitute of consciousness. से० ६, ६८.

विसद्द. पुं० (विशब्द) (१) विशिष्ट शब्द. A distinguished word. (२) त्रि० विशिष्टशब्द वाला. A special phraseology. गउड०

विसन्ना. स्त्री० (विसंज्ञा) विद्या-विशेष. Magical skill. पउम० ७, १३९.

विसप्प. पुं० (विसर्प) एक नरक-स्थान. An abode of a hell. देवेन्द्र० २७.

विसप्पि. त्रि० (विसर्पिन्) फैलने वाला. Spreadable. सुपा० ४४७.

विसप्पिर. त्रि० (विसर्पितृ) फैलने वाला. Spreadable. सण०

विसम. त्रि० (विषम) सकड़ा, कम चौड़ा. Narrow. हे० १, २४१; षड्०

विसमक्खर. त्रि० (विषमाक्षर) अपसिद्धान्त,

वाला, असत्य निर्णय वाला. False-confidence, or a man with faulty determinations. से० ४, २४.

विसमलोअण. पुं० (विषमलोचन) महादेव, शिव. An epithet of Siva. वेणी० ११७.

विसमबाण. पुं० (विषमबाण) कामदेव. An epithet of cupid. सण०

विसमसर. पुं० (विषमशर) कामदेव. An epithet of god of love. स० १; सुपा० १६३; सण०

विसमिअ. त्रि० (विषमित) (१) बीच बीच में विच्छेदित. Made rough. से० ६, ८७; (२) विषम बना हुआ. Made difficult or in accessible. गउड०

विसमिअ त्रि० (विस्मृत) भूला हुआ, अस्मृत. Forgotten. से० ६, ८७.

विसमिअ. त्रि० (विश्रमित) विश्रान्त किया हुआ, विश्राम-प्रापित. Rested, reposed से० ६ ८७.

विसमिर. त्रि० (विश्रमितृ) विश्राम करने वाला. One who takes rest. गा० ५२; प्राकृ० ३०.

विसर. पुं० (विसर) समूह, यूथ, संघात. Collection, multitude. सुपा० ३; सुर० १, १८५; १०, १४.

विसरण. न० (विशरण) विनाश. Destruction, ruin. राज०

विसरिअ. त्रि० (विस्मृत) याद नही आया हुआ. Forgotten. पि० ३१३.

विसलेस. पुं० (विश्लेष) जुदाई, वियोग, पृथग्भाव. Separation. चंड०

विसल्ल. त्रि० (विशल्य) शल्य रहित. Free from trouble or anxiety. पउम० ६३, ११; चेइय० ३८७.

विसल्ला. स्त्री०(विशल्या) (१) एक महौषधि. A kind of medicine. ती० ५; (२) लक्ष्मण की एक स्त्री. Name of a wife of Lakshamana. पउम० ६३, २१.

विससिय. त्रि० (विशसित) वध किया हुआ. जो मार डाला गया हो. Slaughtered, bedeaded. गउड० स० ४७५; सम्मत्त० १४०.

विसह. त्रि० (विषह) सहन करने वाला, सहिष्णु. Able to bear or endure. कप्प०

विसहण. न० (विषहण) (१) सहनकरना. Enduring, bearing. धर्मसं० ८१७; (२) त्रि० सहिष्णु. Able to endure. प्रव० ७३ टी.

विसहिअ त्रि० (विषोढ) सहन किया हुआ. Endured. से० ६, ३३.

विसाइ. त्रि० (विषादिन्) विशाद-युक्त, शोक-ग्रस्त. Afflicted by grief. संबोध० ३६.

विसाण. न० (विषाण) (१) सूअर का दांत. A horn of a boar. उवा० (२) पुं० व० देश-विशेष. Name of a country. पउम० ६८, ६५.

विसाय. त्रि० (विस्वाद) स्वाद-रहित. Tasteless. 'आमयकारि विसायं' विवे० १३६.

विसार. त्रि० (विसार) सार-रहित, निस्सार. Insignificant. गउड०

विसारणिय. त्रि० (विस्मारणिक) स्मारण-रहित, जिसको याद न दिलाया गया हो. One who is not intimated or reminded of. काल०

विसारि. त्रि० (विसारिन्) फैलनेवाला, व्यापक. Spreading, diffusing. गउड०

विसाल. न० (विशाल) एक विद्याधर नगर. Name of a Vidyadhar city. इक०

विसाला. स्त्री० (विशाला) (१) जंबू वृक्ष विशेष, जिससे यह जंबूद्वीप कहलाता है. A Jambu tree. (२) राजधानी विशेष. Name of a particular capital. इक०

विसासण. त्रि० (विशासन) विघातक, विनाशक.

Destroyer. 'कुसमय विसासणं' सम्म० १.

विसासिअ. त्रि० (विशासित) (१) मारित, हिंसित, जिसका वध किया गया हो. Killed. (२) विशेष रूप से घर्षित. Specially rubbed. (३) विश्लोषित, वियुक्त किया हुआ. Separated. (४) मार भगाया हुआ. Vanquished. से० ८, ६३.

विसाह. पुं० (विशाख) स्कन्द, कार्तिकेय. Name of Kartikeya. पाअ०

विसाहा. स्त्री० (विशाखा) (१) व्यक्ति वाचक नाम, एक स्त्री का नाम. Name of a woman. वजा० १२२; (२) एक विद्याधर कन्या. Name of a Vidyadhar girl. महा०

विसाहिअ. त्रि० (विसाधित) (१) सिद्ध किया गया. Accomplished. (२) न० संसिद्धि. Completion, perfect accomplishment. हे० ४, ३८६; ४११.

विसिट्ठ. न० (विशिष्ट) लगातार छः दिनों का उपवास. Six fasts at a time. संबोध० ५८.

विसिट्ठि. स्त्री० (विसृष्टि) विपरीत क्रम. Reverse order. सिरि० ८७८.

विसिह. त्रि० (विशिख) शिखा-रहित. Crestless. गउड० ५३१.

विसी. स्त्री० (विंशति) बीस, बीस का समूह. Twenty, score. हास्य० १३१.

विसीइय. त्रि० (विशीर्ण) (१) जीर्ण, त्रुटित. Shattered. (२) न० टूटना, जर्जरित होना. Shattering. सुर० १२, १६१.

विसुत्त. त्रि० (विस्रोतस्) (१) प्रतिकूल. Unfavourable. (२) खराब, दुष्ट. Wicked. भवि०

विसुमरिअ. त्रि० (विस्मृत) जिसका विस्मरण हुआ हो. Forgotten. स० २१५; सुख० २, २१; सर० १४, १७.

विसराविय. त्रि० (खेदित) खिन्न किया हुआ. Afflicted, pained. गउड० १११.

विसुव. न० (विषुवत्) रात और दिन की समानता वाला काल. The time of the equinox. दे० ७, ५०.

विसूरणा. स्त्री० (खेदना) खेद, अफसोस, दुःख. Sorrow, grief. से० ५, ३.

विसूरिअ. त्रि० (खिन्न) खेद-युक्त, दिलगीर. Sorrowful, grieved, distressed. से० १०, ७१.

विसेस. पुं० न० (विशेप) (१) पर्याय, धर्म, गुण. A peculiar attribute, the eternal distinguishing nature of the Dragas (in logic). विशे० २६७; (२) तिलक, A mark on the forehead. (३) साहित्य शास्त्र प्रसिद्ध अलंकार विशेष. (In Rhet.) A figure of speech. हे० १, २६०.

विसेस. पुं० (विश्लेष) पृथक्करण. Analysis. वव० १.

विसेसओ. स्त्री० (विशेपतस्) खास करके. Especially, particularly. महा०

विसेसण. न० (विशेषण) दूसरे से भिन्नता बताने वाला गुण आदि. A distinguishing feature or mark. उप० ४४४; भास० ८१; पंच० १, १२; विशे० ११५.

विसेसय. पुं० न० (विशेषक) तिलक, चन्दन आदि का मस्तक स्थित चिह्न. A mark on the forehead with sandal, saffron etc. पाअ० से० १०, ७४; वेणी० ४१; गा० १३८; कुप्र० २५५.

विसोह. त्रि० (विशोभ) शोभा-रहित. Ugly. दे० १, १०.

विस्स. अ० (विश्व) (१) सर्व, सकल, सब. All, whole. विशे० १६०३; सुर० १२, ५६; (२) पुं० न० जगत्, दुनिया. Universe, World. सुपा० १३६; सम्मत्त, १६०; रंभा०

विस्सइ. पुं०(विश्वजित्) यज्ञ-विशेष. Name of a particular sacrifice. प्राकृ० ६५.

विस्संभण. न० (विश्रम्भण) विश्वास. Trust, confidence. माल० १६६.

विस्संभर. पुं० (विश्वम्भर) (१) इन्द्र. An epithet of Indra. (२) विष्णु, नारायण. An epithet of Vishnu. नाट–चैत० ३८.

विस्संभरा. स्त्री० (विश्वम्भरा) पृथिवी, धरती. Earth. कुप्र० २१३.

विस्सकम्म. (विश्वकर्मन्) शिल्पी-विशेष, देव-वर्धकि. Name of an architect of gods. स० ६००; कुप्र० ६.

विस्सगंधि. त्रि० (विस्रगन्धिन्) आमगंधि, अपक्व मांस के समान गंध वाला. Having smell like that of raw meat. अभि० १८४.

विस्सपुर. न० (विंश्वपुर) नगर-विशेष. Name of a city. सुपा० ६३५.

विस्सम. पुं० (विंश्रम) विश्राम, विश्रान्ति. Rest, repose. स्वप्न० १०६.

विस्सरण. न० (विस्मरण) विस्मृति, याद न आना. Forgetfulness, oblivion. पभा० २४; कुल० १४.

विस्सरिय. त्रि०(विस्मृत) भुलाया हुआ. Forgotten उप० पृ० ११३.

विस्ससिअ. त्रि० (विश्वस्त) विश्वास-युक्त, भरोसा पात्र. Trusted, relied on. श्रा० १४; सुपा० १८३.

विस्साणिय. त्रि० (विश्राणित) दिया हुआ, अर्पित. Given away, bestowed. उप० १३८ टी.

विस्सामणा. स्त्री०(विश्रामणा) चप्पी, अंग-मर्दन आदि भक्ति, वैयावृत्य. Shampooing, kneading. नी० ८.

विस्सारण. न०(विसारण) विस्तारण, फैलाना. Spreading. प्रव० ३८.

विस्सावसु. पुं० (विश्वावसु) एक गन्धर्व, देव-विशेष. Name of a Gandharva. पउम० ७२, २६.

विस्साहल. पुं० (विश्वाहल) अंग-विद्या का जानकार चतुर्थ रुद्र पुरुष. The fourth Rudra knowing the Science of foretelling good or evil by the movements of limbs. विचार० ४७३.

विस्सेसर पुं० (विश्वेश्वर) काशी में स्थित महादेव की एक मूर्ति. An epithet of Siva. सम्मत्त० ७५.

विह. पुं० स्त्री० (विध) भेद, प्रकार. Kind, variety. कप्प०

विहंजिअ. त्रि० (विभक्त) बांटा हुआ. Divided, separated. भवि०

विहंडण. न० (विखण्डन) (१) विच्छेद, विनाश. Destruction, ruin. सम्मत्त० ३०; (२) त्रि० विच्छेद कर्ता, विनाशक. Destroyer. सण०

विहंडण. त्रि० (विभण्डन) भांडने वाला, गालि-सूचक. One who uses abusive language. गा० ६१२.

विहंडिअ. त्रि०(विखण्डित) विनाशित. Destroyed. पिंग० सण०.

विहट्टिअ. त्रि० (विघट्टित) खण्डित, द्विधाभूत. Broken. से० २,३२.

विहडण. न० (विघटन) (१) अलग होना, वियोग. Separation. सुपा० ११६, २४३; (२) अलग करना. To separate. (३) खोलना. Opening. वज्जा० ८८.

विहडणा. स्त्री० (विघटना) वियोजन, अलग करना. To separate. धर्मवि० ४२.

विहडा. स्त्री०(विघटा) विभेद, अनैक्य, फाटफूट. General disunion, anarchy. सुपा० ४२१.

विहडावण. न० (विघटन) वियोजन. To

separate. भवि०

विहडाविय. त्रि०(विघटित) वियोजित. Separated. सार्ध० ७१.

विहडिय. त्रि० (विघटित) खुला हुआ. Opened. महा० ३०, ३०.

विहत्थ. त्रि० (विहस्त) (१) व्याकुल, व्यग्र. Confused, bewildered. से०१२, ४६; कुप्र० ४०६; सिरी० ३८६, ८३६; सम्मत्त० १६१; (२) कुशल, दक्ष. Competent, expert, skilful. कुप्र० १०३,२०६; (३) विशिष्ट हाथ, किसी वस्तु से युक्त हाथ. Free from certain impurities. सिरि० ६६१; (४) क्लीब. Impotent. सम्मत्त० १०६१.

विहम्म. न० (वैधर्म्य) (१) विधर्मता, विरुद्ध-धर्मता. Difference in characteristics. (२) तर्कशास्त्र प्रसिद्ध उदाहरण-भेद, वैधर्म्य-दृष्टान्त. (In logic) A variety of illustration. सम्म० १५३.

विहल. त्रि० (विह्वल) व्याकुल, व्यग्र. Confused, perturbed. हे० २, ५८; प्राकृ० २४; पउम० ८,२००; से०५, ५८; गा० २८५; प्रासू० ५; हास्य० १४०; वज्जा० २४; षड्० गउड०

विहल. त्रि०(विफल) असत्य, झूठा. Untrue, wrong. पाश्र०

विहलंखल-विहलंघल. त्रि० (विह्वलाङ्ग) व्याकुल शरीर वाला. Having a weak constitution. काप्र० १६६; स० २५५; सुख० १८, ३५; सुर० ६,१७३; सुपा० ४४७; सुर० १५, २०४.

विहलिअ. त्रि० (विह्वलित) व्याकुल किया हुआ. Confounded, distracted. कुमा० ३,४३; प्राप० महा०

विहवण. न० (विधवन) विनाश. Destruction, ruin. राज०

विहवि. त्रि०(विभविन्) संपत्ति-शाली, धनाढ्य. Wealthy, rich. कुमा० सुपा०४२२; गउड०

विहसाविअ. त्रि० (विहासित) (१) हंसाया हुआ. Caused to laugh. (२) विकसित किया हुआ. Expanded. प्राकृ० ६१.

विहसिर. त्रि० (विहसितृ) खिलने वाला, विकसित होने वाला. Blowing, expanding. कुमा०

विहाइ. त्रि० (विधायिन्) कर्ता, करने वाला. Maker. चेइय० ४०३; उप० ७६८ टी; धर्मवि० १३६.

विहाउ. त्रि० (विधातृ) कर्ता, निर्माता. Maker, creator. विशे० १५६७; पंचा० ६, ३६.

विहाड. त्रि० (विघाट) विकट. Frightful, horrible. राज०

विहाड. (विहाट) प्रकाश कर्ता. Disclosing, betraying. सम्म० २.

विहाडिअ. त्रि० (विघटित) (१) वियोजित, अलग किया हुआ. Separated. धर्मसं० ७४२; (२) विनाशित. Destroyed. उप० ५६७ टी.

विहाडिर. त्रि० (विघटयितृ) अलग करने वाला, वियोजक. Separater. सण०

विहाण. न० (विधान) (१) शास्त्रोक्त रीति. Sacred rule or precept. उप० ७६८; प्रव० ३५; (२) विशेष. Special. भग०१, १ टी; (३) रीति. Mode, manner. महा० (४) क्रम, परिपाटी. Order. वृह० १.

विहाण. न०(विहान) परित्याग. Abandonment, leaving. राज०

विहाय. पुं०(विघात्) विरोधी, दुश्मन, परिपन्थी. Enemy. से० ८, ५४; स० ४१२.

विहाय. त्रि० (विभात) (१) प्रकाशित. Illuminated, enlightened. कुप्र० २६८;

(२) न० प्रभात, प्रात:काल. Day-break, dawn. से० १२,१९.

विहावण. न० (विधापन) निर्मापन, करवाना. To get something do. चेइय० ९९.

विहावरी. स्त्री० (विभावरी) रात्रि, निशा. Night. पाअ० उप०७६८ टी; सुपा० ३९३.

विहावसु. पुं० (विभावसु) अग्नि, आग. Fire. पाअ०

विहाविअ. त्रि० (विभावित) दृष्ट, निरीक्षित. Observed, seen 'दिट्ठं विहाविअं', पाअ० गा० ५०७.

विहाविअ. त्रि०(विधावित) उल्लसित, प्रस्फुरित Happy, delighted. स० ९७.

विहास. पुं० (विहास) हंसी, उपहास. Ridicule, derision. भवि०

विहि. पुं० (विधि) (१) ब्रह्मा, विधाता. The creator, Brahma. पाअ० अच्चु० ३७; धर्मसं० ९२६; कुमा०; (२) नियोग, आदेश, आज्ञा. Order, command.(३) आज्ञा-सूचक वाक्य. A sacred precept or rule. (४) व्याकरण का सूत्र-विशेष. A rule of grammer.(५) कर्म. Karma destiny, fate. (६) हाथीके खाने का अन्न. The food of elephant. (७) नीति, न्याय. Policy.हे०१,३५, (८) कृति, करण. Doing, Performance. पंचा० ११; —वयण. न० (वचन) विधि-वाक्य विधिवाद. Sayings about the rites or ceremonies. चेइय० ७४४.

विहिएण-न्न. त्रि० (विभिन्न) (१) जुदा, अलग. Separate. से० ७,५३; १३, ८६; भवि० (२) खण्डित, भाग करके टुकड़ा २ बना हुआ. Broken-assunder. से०३, ६०.

विहीण. त्रि० (विहीन) त्यक्त. Abandoned, quitted. कुमा०

विहीर. त्रि० (प्रतीक्ष) प्रतीक्षा करने वाला. Waiting. कुमा० ७, ३८.

विहीरिअ. त्रि० (प्रतीक्षित) जिसकी प्रतीक्षा की गई हो. Waited for, expected, पाअ०

विहु. पुं० (विधु) (१) चन्द्र,चांद. Moon. पाअ०; (२) विष्णु, श्रीकृष्ण. Name of Vishnu. (३) ब्रह्मा. The creator, Brahma. (४) शंकर, महादेव. Name of Mahadeo. (५) वायु, पवन. Wind. (६) कपूर. Camphor. हे० ३, १९.

विहुअ. त्रि० (विधुत) कम्पित. Shaken. गा० ६६०; गउड०

विहुणण. न० (विधूनन) (१) दूरीकरण. To remove. पउम० १०१, १९; (२) व्यंजन, पंखा. Fan. राज०

विहुर. त्रि० (विधुर) (१) विकल, व्याकुल, विह्वल. Confused, bewildered. स्वप्न० ९३; महा० कुमा० दे०१, १५; गउड० सुपा० ९२; (२) क्षीण Diminished, emaciated. गउड०१०३९; (३) विसदृश, विलक्षण, विषम. Having no characteristic marks. ओघ० ५१; (४) विश्लिष्ट, वियुक्त. Separated. गउड० ८३९; (५) न० व्याकुल भाव, विह्वलता. Anxiety स० ७१६; ३२; ९४; प्रासू० ५८; भवि० सण०

विहुराइअ. त्रि० (विधुरायित) व्याकुल बना हुआ.Confused, confounded. गउड० १११ टी.

विहुरिज्जमाण. त्रि० (विधुरायमाण) व्याकुल बनता हुआ. Perplexing, confusing. सुपा० ४१६.

विहुरिय. त्रि० (विधुरित) व्याकुल बना हुआ. Perplexed, confused. सुर० २, २१६; ९, ११५; महा०

विहुरीकय. त्रि० (विधुरीकृत) व्याकुल किया हुआ. Confused. कुमा०

विहुल्ल. त्रि० (विफुल्ल) (१) खिला हुआ. Blown, expanded. (२) उत्साही. Zealous, energetic. भवि०

विहूअ. त्रि० (विधूत) (१) कम्पित. Shaken. माल० १७८;(२) वर्जित, रहित. Destitute of, free from. पउम० ५५, ४.

विहूसा. स्त्री० (विभूषा) (१) शोभा. Beauty, splendour. सुपा० ६२१; दे० ६, ८३; (२) अलंकार आदि से शरीर की सजावट. Ornamenting. पंचा० १०, २१.

विहूसिअ. त्रि० (विभूषित) विभूषा युक्त, अलंकृत. Adorned. decorated. भवि०

विहेढणा. स्त्री० (विहेठना) कदर्थना, पीड़ा. Affliction. उव०

विहोडिअ. त्रि० (ताडित) जिस का ताड़न किया गया हो. Beaten. कुमा०

वीआविय. त्रि० (वीजित) जिसकी पंखे से हवा कराई गई हो. Fanned. स० ५४६.

वीइक्कंत. त्रि० (व्यतिक्रान्त) जिसने उल्लंघन किया हो. Trangressed, violated. भग० १०, ३ टी.

व्रीडय. पुं० (व्रीडक) लज्जा, शरम. Shame. गउड० ७३१.

वीमंसय. त्रि० (विमर्शक) विचार-कर्ता. Discussing, thinker; उव०

वीमंसिय. त्रि० (विमर्शित) विचारित, पर्यालोचित. Discussed, Deliberated. सम्मत्त० ५४.

वीर. पुं० (वीर) (१) छन्द-विशेष. Name of a metre. पिंग० (२) वैताढ्य पर्वत की उत्तर श्रेणी में स्थित एक विद्याधर नगर. A vidyadhar city stituated in the north of the mount Vaitadhya. इक०

वीरंगय. पुं० (वीराङ्गद) एक राजकुमार. Name of a prince. उप० १०३१ टी.

वीरमई. स्त्री० (वीरमती) एक चोर-भगिनी. A sister of a thief. महा०

वीरिअ. पुं० न० (वीर्य) (१) एक देव-विमान. Name of a celestial aerial car. देवेन्द्र० १३१; (२) शरीर-स्थित एक धातु, शुक्र. Semen, virile. (३) तेज, दीप्ति. Splendour, lustre. हे० २, १०७; प्राप्र०

वीरुहा. स्त्री० (वीरुधा) विस्तृत लता. A spreading creeper. कुप्र० ६५; १३६.

वीवाहण. न० (विवाहन) विवाह-करण, विवाह-क्रिया. The marriage ceremony or rite. उव० १८६ टी; सिरि० १२१.

वीवाहिग. त्रि० (वैवाहिक) विवाह-सम्बन्धी. Matrimonial, nuptial. धर्मवि० १४७.

वीवाहिय. त्रि० (विवाहित) जिस की शादी की गई हो. One who is married. महा०

वीसउरी. स्त्री० (विश्वपुरी) नगरी-विशेष. Name of a city. उप० ५६२.

वीसंत. त्रि० (विश्रान्त) विश्राम-प्राप्त, जिसने विश्रान्ति ली हो. Rested, reposed. कुप्र० ६२; पउम० ३३, १३; दे० ७, ८६; पाअ० सण० उप० ६४८ टी.

वीसंदण. नं० (विस्यन्दन) दही की तर और आटे से बनने वाला एक प्रकार का खाद्य. A kind of eatable. प्रव० ४; पभा० ३३.

वीसद्ध. त्रि०(विश्रब्ध) विश्वास-युक्त. Confided in, entrusted, confidential. गा० ३७६; अभि० ११६; भवि.

वीसमिर. त्रि० (विश्रमितृ) विश्राम करने वाला. Resting, reposing. सण०

वीससअ. त्रि० (विश्वसृज्) जगत्कर्ता. The creator. षड्०

वीससिय. त्रि० (वैस्रसिक) स्वाभाविक. Natural. आवम०

वीसा. स्त्री० (विश्वा) पृथिवी, धरती. Earth. नाट०

वीसाण. पुं० (विष्वाण) आहार, भोजन. Food, eating. हे० १, ४३.

वीसाम. पुं० (विश्राम) (१) विराम, उपरम. Rest. (२) प्रवृत्त व्यापार का अवसान, चालू क्रिया का अंत. Cessation, stoppage. हे० १, ४३; से० २, ३१; महा०

वीसारिअ. त्रि० (विस्मारित) भुलवाया हुआ. Caused to forget. कुमा०

वीसालिअ. त्रि० (मिश्रित) मिलाया हुआ. Mixed. कुमा०

वीसिया. स्त्री० (विंशिका) बीस संख्या वाला. Twenty. वव० १.

वीसुंभण. न० (विश्रम्भण) विश्वास. Trust, confidence. ठा० ५, २ टी.

वुअ वुइअ. त्रि० (वृत) (१) प्रार्थित. Prayed. (२) प्रार्थना आदि से नियुक्त. Appointed on a request. (३) वेष्टित. संक्षि० ४; Surrounded, encompassed. सुपा० ६३.

वुंताकी. स्त्री० (वृन्ताकी) बैंगन का पेड़. The plant of brinjals. दे० ७, ६३.

वुक्कंत. त्रि० (व्युत्क्रान्त) व्यतीत, गुजरा हुआ. Passed, elapsed. पाअ० (२) निष्क्रान्त, बाहर निकला हुआ. Gone out, come forth. निसी० चू० १६.

वुक्कंति. स्त्री० (व्युत्क्रान्ति) उत्पत्ति. Product. राज०

वुग्गह. पुं० (व्युद्ग्रह) धाड, डाका. A sudden attack. उप० पृ० २४५.

वुच्छिन्न. न० (व्युच्छिन्न व्यवच्छिन्न) लगातार चौदह दिनों का उपवास. Fourteen fast at a time. संबोध० ५८.

वुज्झंत. त्रि० (उह्यमान) पानी के वेग से खींचा जाता हुआ, बह जाना. Flowing in water. पउम० १०२,२४; वै० ८२.

वुट्ठिय. त्रि० (व्युत्थित) जो उठ कर खड़ा हुआ हो. Roused up. भवि०

वुड्ढ. त्रि० (वृद्ध) (१) बड़ा महान्. Great. कुमा०; (२) अनुभवी, कुशल, निपुण. Expert, skilful. (३) पंडित, जानकार. Wish, learned. हे० १,१३१; २,४०-६०

वुड्ढत्त. न० (वृद्धत्व) बुढ़ापा, जरावस्था. Old age, सुपा० ३६०;२४२.

वुड्ढवाइ. पुं० (वृद्धवादिन्) एक समर्थ जैनाचार्य जो सुप्रसिद्ध कवि सिद्धसेन दिवाकर के गुरु थे. Name of a powerful Jaina Acharya who was a spiritual teacher of the celebrated poet named Siddhasena Divakara. सम्मत्त० १४०.

वुड्ढवाय. पुं० (वृद्धवाद) किंवदन्ती, कहावत, जनश्रुति. Proverb. स० २०६.

वुड्ढि. स्त्री० (वृद्धि) (१) समृद्धि, संपत्ति. Wealth, property. (२) व्याकरण-प्रसिद्ध एकार आदि वर्णोंकी एक संज्ञा. (In gram.) The increase or lengthening of vowels. सुपा० १०३; हे० १, १३१; (३) समूह. Collection, multitude. (४) कलान्तर, सूद. Interest; (५) औषधि विशेष. A kind of medicine. (६) पुं० गन्ध द्रव्य विशेष. A fragrant substance. हे० १,१३१. —धम्मय. त्रि० (धर्मक) बढ़ने वाला, वर्धनशील. Increasing.

वुड्ढिम. त्रि० (वृद्धिमत्) वृद्धि वाला. Having growth or development. विधार० ४६७,

वुत्त. त्रि० (उप्त) बोया हुआ. Sown, planted. उव०

वुत्त. न० (वृत्त) छन्द, कविता, पद्य. Metre, poem. पिंग०

वुत्तंत. पुं०(वृत्तान्त) खबर, समाचार, हकीकत. News, tidings, intelligence. स्वप्न० १५३; प्राअ० हे० १, १३१; स० ३५.

वुत्थ. त्रि० (उषित) वसा हुआ, रहा हुआ. Lived, dwelt. पाअ० उव० धण० ४३; उप० पृ० १२७; सुख० २,१७: से० ११, ८०; कुप्र० १८७.

वुदास. पुं०(व्युदास) निराश. Exclusion. विशे० ३४७५.

वुप्पंत. लि० (उप्यमान) बोया जाता. Sowing. आक० २५; पि० ३३७.

वुसि. त्रि० (वृषिन्) संविग्न, साधु, संयमी, मुनि. Saint. "वुसि संविग्गो भणिओ", निसी० चू० १६.

वुसिम. त्रि (वश्य) वश में आने वाला, अधीन होने वाला. Capable of being subdued, controlable. निसी० चू० १६.

वूढ. त्रि० (व्यूढ) (१) उपचित, पुष्ट. Thriving, Fat. से० ६, ५०; (२) निःसृत, निकला हुआ. Come out. चेइय० ४.

वेअ. न० (वेध) कर्म-विशेष, सुख तथा दुःख का कारणभूत कर्म. A particular Karma, causing happiness and unhappiness. क० गं० १, ३.

वेअ. पुं०(वेग) (१) प्रवाह. Flow, stream. (२) रेतस्, वीर्य. Semen, virile. (३) मूत्र आदि निःसारण यन्त्र. Evacuation of the faces. (४) संस्कार विशेष. A particular cultivation. प्राकृ० ४१.

वेअंत. पुं०(वेदान्त) दर्शन-विशेष, उपनिषद् का विचार करने वाला दर्शन. The principal Darshana or system of Hindu philosophy. अच्चु० १

वेअडिअ. त्रि० (खचित) जड़ा हुआ, जड़ाऊ. Inlaid, Studded. कुमा० पाअ० भवि०

वेअडिअ. पुं० (वैकटिक) मोती वेधने वाला शिल्पी, जौहरी. Jeweller. कप्पू०

वेअड्ढ. न० (वैदग्ध्य) विदग्धता, विचक्षणता. Skill, Dexterity. सुपा० ६२६.

वेअण. न० (वेपन) (१) कम्प, कांपना. Trembling, Tremor. चेइय० ४३५; नाट–उत्तर० ६१; (२) त्रि० कांपने वाला. One that trembles. चेइय० ४३५.

वेअरणी. स्त्री० (वैतरणी) विद्या-विशेष. A kind of magical skill. आवस०

वेअल्ल. न० (वैकल्य) विकलता, व्याकुलता. Agitation, flurry. गउड०

वेअस. पुं० (वेतस) वृक्ष विशेष, बेंत का पेड़. A kind of tree, the ratan. हे० १, २०७; षड्० गा० ६४५.

वेआगरण. त्रि०(वैयाकरण) व्याकरण सम्बन्धी, संदेह-निराकरण से संबन्ध रखने वाला. Grammatical. पंचभा०

वेआल. पुं० (वेताल) छन्द-विशेष. Name of a metre. पिंग०

वेआलग. त्रि० (विदारक) विदारण कर्ता. Divider. सूयनि० ३६.

वेआलि. पुं० (वैतालिन्) बन्दी, स्तुति-पाठक. Bard, minstrel उप० ७२८ टी.

वेइ. स्त्री० (वेदि) परिष्कृत भूमि-विशेष, चौतरा. Altar. कुमा० महा०

वेइअ. त्रि० (वैदिक) वेदों का जानकार. Well versed in the Vedas. दसनि० ४,३५.

वेइआ. स्त्री० (वेदिका) अंगुलि-मुद्रा, अंगूठी. Ring. दे० ७, ७६ टी.

वेउव्व. त्रि० (वैक्रिय) विकृत, विकार-प्राप्त. Changed. विशे० २५७६ टी. **—लद्धि.** स्त्री० (लब्धि) शक्ति-विशेष, वैक्रिय शरीर उत्पन्न करने की सामर्थ्य. A particular power. पउम० ७०, २६.

वेंकड. पुं० (वेङ्कट) दक्षिण देश में स्थित एक पर्वत. Name of a mountain in the deccan. अच्चु० १; —णाह. पुं० (नाथ) विष्णु की वेङ्कटाद्रि पर स्थित मूर्ति. An idol of Vishnu on the mountain. अच्चू० १,

वेंड. पुं० (वेतण्ड) हाथी, हस्ती. Elephant. प्राकृ० ३०.

वेकुंठ. पुं० (वैकुण्ठ) (१) विष्णु, नारायण. Vishnu, Narayana. (२) इन्द्र, देवाधीश. An epithet of Indra. (३) गरुडपक्षी. Name of Garuda. (४) अर्जक वृक्ष, सफेद बर्बरी का पेड़. A particular tree. (५) लोक-विशेष, विष्णु का धाम. The heaven of Vishnu. हे० १ १९९; (६) पुं० न० मथुरा का एक वैष्णव तीर्थ. A holy place of Vaishnavas in Mathura. ती० ७.

वेगवई. स्त्री० (वेगवती) एक नदी का नाम. Name of a river. ती० १५.

वेजयंती. स्त्री० (वैजयन्ती) (१) एक विद्याधर नगरी. A Vidyadhara city. सुर० ५, २०४; (२) रामचन्द्रजी की एक सभा. A particular Council of Ramachandra. पउम० ८०, ३.

वेज्ज. त्रि० (वेद्य) भोगने योग्य, अनुभव करने योग्य. To be experienced. संवोध० ३३.

वेज्ज. पुं० (वैद्य) (१) वृक्ष-विशेष. Name of a tree. (२) त्रि० पण्डित, विद्वान्. Learned. हे० १, १४८; २, २४.

वेज्झ. त्रि० (वेध्य) बींधने योग्य. Worthy to be pierced. नाट-साहित्य० १५८.

वेट्ठणग. पुं० (वेष्टनक) (१) सिर पर बांधी जाने वाली-एक तरह की पगड़ी. A kind of turban. (२) कान का एक आभूषण. An ornament of ear. राज०

वेड्ढय. पुं० (वेष्टक) छन्द-विशेष. Name of a metre. अजि० ९.

वेढण. न० (वेष्टन) लपेटना. Encircling, surrounding. से० १, ६०; ९. ४३; १२, ९५; गा० ५६३; धमसं० ४९७.

वेणइय. न० (वैनयिक) मिथ्यात्व विशेष, सभी देवों और धर्मों को सत्य मानना. A kind of wrong belief. संबोध० ५२.

वेणि. स्त्र० (वेणि) (१) वाद्य विशेष. A kind of musical instrument. सण०; (२) गंगा और यमुना का संगम-स्थान. The confluence of the Ganges and the Yamuna. राज०

वेणिवच्छराय. पुं० (वेणिवत्सराज) एक राजा. Name of a king. कुप्र० ४४०.

वेण्णा. स्त्री० (वेन्ना) नदी-विशेष. Name of a river. —यड. न० (तट) नगर-विशेष. Name of a city. पउम० ४८, ६३; महा.

वेत्तव्व. त्रि० (वेत्तव्य) जाननेयोग्य. Worthy to be known. प्राप्र०

वेत्तिअ. पुं० (वैत्रिक) द्वारपाल, चपरासी. A door-keeper सुपा० ७३.

वेब्भल. त्रि० (विह्वल) व्याकुल. Confused, bewildered प्राप्र०

वेमइअ. त्रि० (भग्न) भांगा हुआ, तोड़ा हुआ. Broken. कुमा० ६, ६८.

वेमणस्स. न० (वैमनस्य) मनमुटाव, भीतरी द्वेष. Distraction of mind. उव०

वेमाउअ-वेमाउग. त्रि० (वैमातृक) विमाता की संतान, सौतेला. A child of a step-mother. सम्मत्त० १७१; मोह० ८८.

वेमाणि. पुं० स्त्री० (विमानिन्) विमान वासी देवता, एक उत्तम देव जाति. Gods residing in celestial aerial cars. दं० २.

वेमाया. स्त्री० (विमात्रा) अनियत-परिमाण. Uncertain measure. भग० १, १० टी.

वेयंड. पुं० (वेतण्ड) हस्ती, हाथी. Elephant. स० ६३०; ७३५.

वेर. न० (द्वार) दरवाजा. Door. षड्०

वेलविश्र. त्रि० (वञ्चित) (१) प्रतारित, ठगा हुआ. Cheated, deceived. पाश्र० वज्जा० १५२; विवे० ७७; (२) पीड़ित, हैरान किया हुआ. Afflicted. खा० ११.

वेला. स्त्री० (वेला) (१) समुद्र का किनारा. The sea-shore. से०१,६२; आवे०; (२) वार, दफा. Time. —वासि. पुं० (वासिन्) समुद्र-तट के समीप रहने वाला वानप्रस्थ. A Vanaprastha living near the sea-coast. पंचा० १२, २६.

वेलिल्ल. त्रि० (वेलावत्) वेला-युक्त. Subsiding tendency of the tide. कुमा०

वेल्लण. न० (वेल्लन) प्रेरणा. Instigation. गउड०

वेल्लिश्र. त्रि० (वेल्लित) (१) कंपाया हुआ. Trembled. से०७, ५१; (२) प्रेरित. Instigated, incited. से० ६, ६५.

वेल्लिर. त्रि०(वेल्लितृ) कांपने वाला. Trembling. गउड०

वेवज्झ. न० (वैवाह्य) विवाह, शादी. Marriage. राज०

वेवराण. न० (वैवर्ण्य) फीकापन. Change of colour or complexion, paleness. कुमा०

वेवाहिश्र. त्रि० (वैवाहिक) संबन्धी, विवाह-सम्बन्ध वाला. A relative, matrimonial, nuptial. सुपा० ४१६; कुप्र० १७७.

वेविश्र. पुं० (वेपित) एक नरक-स्थान. A particular abode of the hell देवेन्द्र० २७.

वेस. त्रि० (व्येष्य) विशेष रूप से वांछनीय. Desirable. वब० ३.

वेस. पुं० (वेष) (१) विरोध, वैर. Enmity. (२) घृणा, अप्रीति. Disgust, aversion. गउड० भवि०

वेसइश्र. त्रि० (वैषयिक) विषय से संबन्ध रखने वाला. Relating to an object. पि० ६१.

वेसंभ. पुं० (विश्रम्भ) विश्वास. Trust, confidence. पउम० २८, ५३.

वेसमण. पुं० (वैश्रमण) (१) एक विद्याधर नरेश. Name of a Vidyadhar king. पउम० ७, ६६; (२) एक सेठ का नाम. Name of a wealthy man. सुपा० १२८; ६२७; (३) एक देव विमान. A particular celestial aerial car. देवेन्द्र० १४४.

वेसम्म. न० (वैषम्य) विषमता, असमानता. Inequality. अज्झ० ५; प्रव० २१६ टी.

वेसर. पुं० स्त्री० (वेसर) अश्वनर, खच्चर. Mule. सुर० ८, १६.

वेसवाडिय. पुं० (वेशवाटिक) एक जैन मुनि गण. A group of Jaina saints. कप्प०

वेसवार. पुं० (वेसवार) धनिया आदि मसाला. A particular condiment (consisting of ground coriander, mustard, pepper, ginger etc.) कुप्र० ६८.

वेसि. त्रि० (द्वेषिन्) द्वेष करने वाला. Jealous. पउम०८, १८७; सुर० ६, ११५.

वेसि. स्त्री० (वैश्या) वैश्य जाति की स्त्री. A Bania woman. सुख०३, ४.

वेसुम. पुं० (वेश्मन्) गृह, घर. House. प्राकृ० २८.

वेह. पुं० (वेधस्) विधि, विधाता. Creator. सुर० ११, ५.

वेहव. न० (वैभव) विभूति, ऐश्वर्य. Magnificence, grandeur. भवि०

वेहविश्र. त्रि० (वञ्चित) प्रतारित. Deceived. दे० ७, ६६ टी.

वेहायस. त्रि०(वैहायस) (१) आकाश-सम्बन्धी,

आकाश में होने वाला. Aerial. (२) न० मरण-विशेष, फांसी लगा कर मरना. A kind of death. पच० १५७; (३) पुं० राजा श्रेणिक का एक पुत्र. Name of a son of Shrenika. अणुत्त०

वेहारिय. त्रि० (वैहारिक) विहार-सम्बन्धी, विहार प्रवण. Relating to roaming. सुख० २, ४५.

वोइय. त्रि० (व्यपेत) वर्जित, रहित. Destitute of, free from. भवि०

वोक्कंत. त्रि० (व्युत्क्रान्त) (१) विपरीत क्रम से स्थित. Established on the reverse. हे० १, ११६; (२) अतिक्रान्त. Transgressed. सम्म० ८.

वोक्का. स्त्री० (व्याहृति) पुकार. Utterance. उप० ७६८ टी.

वोक्खंदय. पुं० (अवस्कन्द) आक्रमण. Attack, assault. महा०

वोगड. त्रि० (व्याकृत) परिस्फुट. Plain, manifest. आयानि० २३२.

वोच्छेअ-द. पुं० (व्यवच्छेद) (१) अभाव, व्यावृत्ति. Absence. क० गं० ६, २३; (२) प्रतिबन्ध, रुकावट, निरोध. Prohibition. पंचा० १, १०; (३) विभाग. Division. गउड० ७४०.

वोच्छेयण. न० (व्युच्छेदन) (१) विनाश. Destruction, ruin. चेइय० ५२४; पिंड० ६६६; (२) परित्याग. Abandanment. ठा० ६ टी.

वोज्जिर. त्रि० (त्रसितृ) डरने वाला. Timid, fearful. कुमा०

वोढ. त्रि० (ऊढ) वहन किया हुआ. Borne, carried. धात्वा० १५४.

वोढु. त्रि० (वोढृ) वहन-कर्ता. Bearing, carrying. महा०

वोढूण. अ० (उड्ढ्वा) वहन कर. Having been carried. पि० ५८६.

वोत्तुआण. अ०(उक्त्वा) कह कर. Having told. षड्०

वोमबिंदु पुं० (व्योमबिन्दु) एक राजा का नाम. Name of a king. पउम० ७, ५३.

वोमिल. पुं० (व्योमिल) एक जैन मुनि. Name of a Jain saint. कप्प०

वोमिला. स्त्री०(व्योमिला) एक जैन मुनि-शाखा. A branch of Jaina saints. कप्प०

वोय. पुं० (वोक) एक देश का नाम. Name of a country. पउम० ९८, ६४.

वोरविअ. त्रि० (व्यपरोपित) जो मार डाला गया हो. Killed. 'दिच्चं विइएण वोरविओ' वत्र० १.

वोलाविअ. त्रि० (गमित) अतिक्रामित. Transgressed. वज्जा० १४; सुपा० ३४३; गा० २१.

वोल्लाह. पुं० (वोल्लाह) देश विशेष. Name of a country. स० ८१.

वोल्लाह. त्रि० (वौल्लाह) देश-विशेष में उत्पन्न. Born in a particular country. स० ८१.

वोसग्ग. पुं० (व्युत्सर्ग) परित्याग. Abandoning, Quitting. विशे० २६०५.

वोसट्ट. त्रि० (विकसित) विकास प्राप्त. Expanded, Blown. हे० ४, २५८; प्राकृ० ७७.

वोसट्टिअ त्रि० (विकसित) विकास प्राप्त. Blown, Expanded. कुमा०

वोसमिअ. त्रि०(व्यवशमित, उपशमित, शान्त किया हुआ. Calmed, Quieted. ठा० ६ टी.

वोसिर. त्रि० (व्युत्सृष्ट) छोड़ने वाला Leaving, quitting. उप० पृ० २६८.

वोहित्त. न० (वहित्र) प्रवहण, जहाज, नौका. Ship. गा० ७४५.

स

स. पुं० (स) व्यञ्जन वर्ण-विशेष. A particular consonent. प्राप्र० —गण. पुं० (गण) पिंगल प्रसिद्ध एक गण. (In prosody) A particular foot. पिंग० —गार. पुं०(कार) 'स' अक्षर. The word 'स' दसनि० १०, २.

स. पुं० (श्वन्) श्वान, कुत्ता. dog: हे० १, ५२; ३, ५६; षड्० —पाग. पुं०(पाक) चाण्डाल. A man of the lowest cast, Chandala. उव० —मुहि. पुं० स्त्री० (मुखि) कुत्ते की तरह आचरण. Doggish behaviour or character. —वच. पुं० (पच) चाण्डाल. Out-cast Chandala. दे० १, ६४.

स अ० (स्वर्) सुरालय, स्वर्ग. Heaven. विशे० १८८३.

स. त्रि० (सत्) श्रेष्ठ, उत्तम. Excellent, best. उव० कुमा० कुप्र० १४१; —उरिस. पुं० (पुरुष) श्रेष्ठ पुरुष, सज्जन. A good or virtuous man. गउड० —त्थाम. न० (स्थामन्) प्रशस्त बल. Praiseworthy strength. गउड० —धम्मिअ. त्रि० (धार्मिक) श्रेष्ठ धार्मिक. Venerable, righteous. आ० १२. —न्नाण न० (ज्ञान) उत्तम ज्ञान. Excellent, knowledge. आ० २७; —ब्भाव. पुं० (भाव) संभव, उत्पत्ति. Production. उप० ७२६; —ब्भावदायणा. स्त्री० (भावदर्शन) आलोचना, प्रायश्चित के लिए निज दोष का गुर्वादि के समक्ष प्रकटीकरण. Confessing of faults before the spiritual preceptor for expiation. ओघ० ७६१; —ब्भाविअ. त्रि० (भावित) सद्भाव-युक्त. Good-natured or disposed. स० २५१; ६६८; —आयार. पुं० (आचार) प्रशस्त आचरण. Virtuous or moral conduct. रयण० १५.

स. पुं० (स्व) (१) आत्मा, खुद. Soul. कुमा० सुर० २, २०६; (२) ज्ञाति. Relative, kinsman. हे० २, ११४; षड्० —जण. पुं० (जन) (१) ज्ञाति, सगा. Kinsman, relative. (२) आत्मीय लोक. One's own people or kindered. स्वप्न० ६७; षड्० —तंत. न०(तन्त्र) स्वकीय, सिद्धान्त. One's own dogma or settled doctrine. निसी० चू० ११; —पाय. न० (पात्र) निज का नाम, खुद की संज्ञा. One's own name. राज०

सअ. न० (सदस्) सभा. Assembly, council. षड्०

सअढ. पुं० (शकट) दैत्य-विशेष. Name of a demon. प्राप्र० संक्षि० ७; हे० १, १९६; —अरि. पुं०(अरि) नरसिंह, श्रीकृष्ण. Name of Shree Krishna. कुमा०

सअण्ह. त्रि० (सतृष्ण) उत्कण्ठित, उत्सुक. Eager, anxiously desirous से० १२, ६८; गा० ३४८; गउड० सुपा० ३८४.

सआ. स्त्री० (स्रज्) माला. Garland, wreaths. षड्०

सइय. त्रि० (शयित) सुप्त, सोया हुआ. Slept दे० ७, २८; गा० २५४; पउम० १०१, ६०.

सइण्ण. न० (सैन्य) सेना, लश्कर. Army. षड्०

सइर. त्रि० (स्वैर) (१) मन्द, अलस. Dull, lazy, idle. पाअ०; (२) स्वैरी, स्वच्छन्दी. Self-willed, wanton. पाअ० प्राप्र०

सइरिणी. स्त्री० (स्वैरिणी) व्यभिचारिणी स्त्री, कुलटा. A loose charactered or unchaste woman, a wanton woman. पउम० ५, १०५.

सइव. पुं० (सचिव) (१) प्रधान, मन्त्री, अमात्य. Minister, councillor. पाश्र० (२) सहाय, मदद-कर्त्ता. Helper, friend. (३) काला धतूरा. A kind of tree. प्राकृ० ११.

सईस. पुं० (शचीश) इन्द्र. Indra. कुमा०

सउंत. पुं० (शकुन्त) पक्षि-विशेष, भास-पक्षी. A kind of bird, the blue jay. स० ४३६.

सउंतला. स्त्री० (शकुन्तला) विश्वामित्र ऋषि की पुत्री और राजा दुष्यन्त की गन्धर्व-विवाहिता पत्नी. Name of the daughter of Visvamitra and the wife of king Dushyanta, according to the Gandharva form of marriage. हे० ४, २६०.

सउत्ती. स्त्री० (सपत्नी) एक पति की दूसरी स्त्री, सौत, सौतिन. A fellow or co-wife. सुपा० ६८.

सउम. पुं (सद्मन्) (१) गृह, घर. House, dwelling. (२) जल, पानी. Water. प्राकृ० २८.

सउमार. त्रि० (सुकुमार) कोमल. Delicate, tender. से० १०, ३४; षड्०

सउर. पुं० (सौर) (१) गृह-विशेष, शनैश्चर. The planet Saturn. (२) यम, जमराज. Yama, the god of death. (३) वृक्ष-विशेष, उदम्बर का पेड़. A plant called Tumburu. (४) त्रि० सूर्य का उपासक. A devotee to the sun. (५) सूर्य-सम्बन्धी. Relating to the sun, solar. चंड० हे० १, १६२.

सउरि. पुं० (शौरि) विष्णु, श्रीकृष्ण. Name of Vishnu, Shree Krishna. पाश्र०

सउल. पुं० (शकुल) मत्स्य, मछली. fish. 'सउला सहरा मीणा'. पाश्र०

सउह. पुं० (सौध) (१) राज-महल, राज-प्रासाद. Palace. कुमा० (२) न० रूपा, चांदी. Silver; (३) पुं० पाषाण-विशेष. A kind of stone; (४) सुधा संबंधी, अमृत का. Relating to or having nectar. चंड० हे० १, १६२.

सं० अ० (शम्) सुख. Happiness. स० ६११; सुर० १६, ४२; सुपा० ४१९.

सं. अ० (सम्) (१) प्रकर्ष, अतिशय. Very much, greatly. धर्मसं ०८६७; (२) संगति. Together with, with. (३) सुन्दरता, शोभनता. Beauty; (४) समुच्चय. Collection; (५) योग्यता, व्याजवीपन. Propriety, fitness. षड्०

संकंत. त्रि० (संक्रान्त) (१) प्रतिबिम्बित. Reflected, imagined. गा० १; से० १, ५७; (२) प्राप्त. Obtained. (३) संक्रान्ति युक्त. Passed through or into, entered into. (४) संक्रमण कर्त्ता. One who passes from one point to another. (५) पिता आदि से दाय रूप से प्राप्त स्त्री का धन. Dowry, a nuptial present given to the bride. प्राप्त०

संकंति. स्त्री० (संक्रान्ति) सूर्य आदि का एक राशि से दूसरी राशि में जाना. The passage of the sun or any planetary body from one zodical sign into another. धर्मवि० ६६.

संकंदण. पुं०.(संक्रन्दन) इन्द्र, देवाधीश. Name of Indra. उप० ५३० टी; उपपं० १.

संकट्ठ. त्रि० (संकष्ट) व्याप्त. Pervaded, spread. राज०

संकडिय. त्रि० (संकटित) संकीर्ण किया हुआ. Contracted, narrowed. कुप्र० ३९०.

संकमय. त्रि० (संक्रामक) संक्रमण-कर्ता. One who goes from one point to another. धर्मसं० १३३०.

संकर. पुं० (शङ्कर) (१) शिव, महादेव. Name of Shiva or Mahadev. पउम० ५, १२२; कुमा० सम्मत्त० ७६; (२) त्रि० सुख करने वाला. Conferring happiness or prosperity. पउम० ५, १२२; दे० १, १७७.

संकर. पुं० (सङ्कर) न्याय शास्त्र-प्रसिद्ध एक दोष. (In Nyaya) A fault of a definition. उवर० १७६.

संकरण. न० (सङ्करण) अच्छी कृति. A good work or composition. संबोध० ६.

संकरी. स्त्री० (शङ्करी) (१) विद्या-विशेष. A particular magical skill. पउम० ७, ४४२; महा० (२) देवी-विशेष. Name of goddess Parvati. (३) सुख करने वाली. A female conferring happiness. गउड०

संकल. पुं० न० (शृङ्खल) सांकली, आभूषण विशेष. Chain, a kind of ornament. सिरि० ८११.

संकलिआ. स्त्री० (सङ्कलिका) सूत्रकृतांग सूत्र का पन्द्रहवाँ अध्ययन. The fifteenth Chapter in Sutrakritanga scripture. राज०

संकामण. न० (संक्रमण) (१) प्रवेश करना. Causing to enter. कुप्र० १४०; (२) एक स्थान से दूसरे स्थान में ले जाना. Conveying from one place to another. पंचा० ७, २०.

संकालुअ. त्रि० (शङ्कावत्) शंका वाला, शंका युक्त. Doubted, suspected, doubting, suspecting. गउड०

संकास. पुं० (सङ्काश) एक श्रावक का नाम. Name of a Shravaka. उप० ४०३.

संकासिया. स्त्री० (संकाशिका) एक जैन मुनि शाखा. Name of a branch of Jaina saints. कप्प०

संकित्तण. न० (संकीर्तन) उच्चारण. Pronunciation, utterance. स्वप्न. २७.

संकिर. त्रि० (शङ्कितृ) शङ्का करने की आदत वाला, शंका शील. Doubting, suspecting. गा० २०६; ३३३; ५८२; सुर० १२, १२५; सुपा० ४६८.

संकीलिअ. त्रि० (संकीलित) कील लगा कर जोड़ा हुआ. Nailed, fixed by a nail. से० १४, २८.

संकुक. पुं० (शङ्कुक) वेताढ्य पर्वत की उत्तर श्रेणी का एक विद्याधर निकाय. A group of Vidyadharas on the north of the mount Vaitadhya. राज०

संकुकण्ण. न० (शङ्कुकर्ण) एक विद्याधर नगर. Name of a Vidyadhar city. इक०

संकुका. स्त्री० (शङ्कुका) विद्या-विशेष. A kind of magical skill. राज०

संकुद्ध. त्रि० (संक्रुद्ध) क्रोध-युक्त. Angry, wrathful. वज्जा० १०.

संकेअ. त्रि० (संकेत) (१) चिह्न युक्त. Having a sign. (२) न० प्रत्याख्यान-विशेष. A particular vow. आव०

संकेइअ. त्रि० (संकेतित) संकेत-युक्त. Having a gesture or hint. आ० १४; धर्मवि० १२४; सम्मत्त० २१८.

संकोइय. त्रि० (संकोचित) संकुचित किया हुआ, संकेला हुआ. Contracted, abridged. उप० ७२८ टी.

संकोडणा. स्त्री० (संकोटना) सकोड़ना, संकोच. Contraction, abridgement. राज०

संख. पुं० (शङ्ख) (१) नववें बलदेव का

पूर्वजन्मीय नाम. Name of the ninth Baladeo in the previous birth. पउम० २०,१९१; (२) एक राजपुत्र. Name of a prince. सुपा०५६९; (३) रावण का एक सुभट. A warrior of Ravana. पउम० ५६, ३४; (४) छन्द-विशेष. Name of a metre. पिंग० (५) इस नाम का एक द्वीप और समुद्र. Name of an island and a sea; (६) शंखवर द्वीप का एक अधिष्ठायक देव. Name of a presiding god of Shankhavara island. दीव० (७) नखी नाम का एक गंध द्रव्य. A kind of perfume; (८) कान के समीप की एक हड्डी. A bone near the years; (९) एक नाग-जाति. A kind of snake; (१०) हाथी के दांत का मध्य भाग. The part between the tusks of an elephant; (११) संख्या-विशेष, दश निखर्व की संख्या. A hundred billions. हे० १, ३०.

संखइम. त्रि० (संख्येय) जिसकी संख्या होसके. Which can be numbered. विशे० ६७०; अणुजो० ९१ टी.

संखणारी. स्त्री० (शङ्खनारी) छन्द-विशेष. Name of a metre. पिंग०

संखधमग. पुं० (शङ्खध्मायक) वानप्रस्थ की एक जाति. A kind of Vanaprastha (the third stage of life) राज०

संखधर. पुं० (शङ्खधर) श्रीकृष्ण. An epithet of Shree Krishna. कुमा०

संखपुर. न०(शङ्खपुर) (१) एक विद्याधर नगर. Name of a Vidyadhar city. इक० (२) नगर-विशेष जो आजकल गुजरात में संखेश्वर के नाम से प्रसिद्ध है. Name of a city called Shankheshvara in Gujrat. राज०

संखपुरी. स्त्री० (शङ्खपुरी) कुरुजांगल देश की प्राचीन राजधानी. An ancient Capital of the Kurujangal country. सिरि० ७८.

संखम. त्रि० (संक्षम) समर्थ. Able, powerful. उप० ९८६ टी.

संखय. पुं०(संक्षय) क्षय, विनाश. Destruction, ruin. से० ९, ४२.

संखवर. पुं० (शङ्खवर)(१) एक द्वीप. Name of an island. (२) एक समुद्र. Name of a sea. दीव० इक०

संखवरोभास. पुं० (शङ्खवरावभास) एक द्वीप. Name of a island. दीव०

संखविश्र. त्रि० (संक्षपित) विनाशित. Destroyed, ruined. अच्चु० ८.

संखाय. त्रि० (संस्त्यान) (१) सान्द्र, निबिड़. Close, compact. कुमा० ६, ११; (२) आवाज़ करने वाला. Sounding; (३) संहत करने वाला. Collecting into a mass; (४) न० स्नेह. Affection, love. (५) निबिड़पन. Thickness, grossness; (६) संहति, संघात. Union, combination. (७) आलस्य. Sloth, idleness. (८) प्रतिशब्द, प्रतिध्वनि. Echo. हे० १, ७४; ४, १५.

संखावई. स्त्री० (शङ्खावती) नगरी-विशेष. Name of a city. ती० ५.

संखाविय. त्रि० (संख्यापित) जिसकी गिनती कराई गई हो. What is numbered. सुपा० ३६२; स० ४१९.

संखुड्डण. न० (रमण) क्रीड़ा, सुरत-क्रीड़ा. Sexual intercourse, coition. कुमा०

संखुभिश्र-संखुहिश्र. त्रि० (संक्षुभित) क्षोभप्राप्त. Agitated, disturbed. प्रव० २७२; पउम० ३३, १०६; पि० ३१९.

संखेव. पुं० (संक्षेप) (१) पिंड, संघात, संहति. Collection, multitude. ओघभा० १;

(२) स्थान. Place. क० गं० ६, ३५; (३) सामायिक, समभाव से अवस्थान. Right Conduct. विशे० २७६६.

संखेवण. न० (संक्षेपण) अल्प करना, न्यून करना. Abridgement,abbreviation. नव० २८.

संखोहिअ. त्रि० (संक्षोभित) क्षुब्ध किया हुआ, क्षोभ-युक्त किया हुआ. Agitated, disturbed. से० १, ४६; अभि० ६०.

संग. न० (श्रृङ्ग) (१) उत्कर्ष. Eminence, prosperity. कुमा० (२) पर्वत के ऊपर का भाग, शिखर. Peak, summit; (३) प्रधानता, मुख्यता. Supremacy; (४) वाद्य-विशेष. A kind of musical instrument, horn; (५) काम का उद्रेक. Excess of love, rising of desire. हे० १, १३०.

संग. पुं० न० (सङ्ग) आसक्ति, विषयादि राग. Attachment, fondness. गउड० उव०

संगइ. स्त्री० (संगति) औचित्य, उचितता Aptness, propriety, fitness. सुपा० ११०.

संगच्छण. न० (संगमन) स्वीकार, अंगीकार. Acceptance. उप० ६३०.

संगम. पुं० (संगम) (१) स्त्री पुरुष का संभोग. Sexual union or intercourse. हे० १, १७७; (२) एक जैन मुनि का नाम. Name of a Jaina saint. उव०

संगमय. पुं० (संगमक) भगवान् महावीर को उपसर्ग पर उपसर्ग करने वाला एक देव. Name of a god who tormented upon Lord Mahavira. चेइय० २.

संगमी. स्त्री० (संगमी) एक दूती का नाम. Name of a female-go-between. महा०

संगय. पुं० (संगत) एक जैन मुनि का नाम. Name of a Jaina saint. पुप्फ० १८२.

संगयय. न० (संगतक) छन्द-विशेष. Name of a metre. अजि० ७.

संगर. न० (सङ्गर) युद्ध, रण, लड़ाई. War, battle. पाअ० काप्र० १६३; कुप्र० ७३; धर्मवि० ६३; हे० ४, ३४५.

संगहण. न० (संग्रहण) संग्रह. Storing, gathering, collecting. विशे० २२०३; संबोध० ३७; महा०

संगहिअ. त्रि० (संग्रहिक) संग्रह नय को मानने वाला. Believing in Sangrahanaya. विशे० २८५२.

संगहिअ. त्रि०(संगृहीत) (१) स्वीकृत, स्वीकार किया हुआ. Accepted. सण० (२) पकड़ा हुआ. Seized, grasped. कुप्र० ८१.

संगामसूर. पुं० (संग्रामशूर) एक राजा का नाम. Name of a king. श्रु० २८.

संगामुड्डामरी. स्त्री० (संग्रामोड्डामरी) विद्या-विशेष, जिसके प्रभाव से लड़ाई में आसानी से विजय मिलती है. A kind of magical skill. सुपा० १४४.

संगाहि. त्रि० (संग्राहिन्) संग्रह-कर्ता. One who compiles or collects. विशे० १५३०.

संगि. त्रि० (सङ्गिन्) संग युक्त. United with, attached to. संबोध ७; कप्पू०

संगिल्ल. त्रि० (सङ्गवत्) बद्ध, संग-युक्त. Attached to, united with. पाअ०

संगीअ. न० (संगीत) (१) गाना, गान-तान. Song. कुमा० (२) जिसका गान किया गया हो. Sung in chorus. सुपा० २०.

संगुण. त्रि० (संगुण) गुणित, जिसका गुणाकार किया गया हो. Multiplied. सू० प० १०, ६ टी.

संगुत्त. त्रि० (संगुप्त) (१) छिपाया हुआ, प्रच्छन्न रखा हुआ. Hidden, concealed.

उप० ३३६ टी; (२) गुप्ति युक्त, अकुशल प्रवृत्ति से रहित. Having the control of mind, speech and body. प्रव० १२३.

संगोविअ. त्रि० (संगोपित) संरक्षित. Protected. महा०

संघ. पुं० (सङ्घ) (१) समूह, समुदाय. Collection, multitude. सुपा० १८०; ( ) प्राणि-समूह. A flock or multitude of animals. हे० १,१८७.

संघअ. त्रि०(संहत) निबिड़, सान्द्र. Close, compact. से० १०, २६.

संघट्ट. पुं० (संघट्ट) दूसरी नरक का छठवां नरकेन्द्रक. The sixth abode of the second hell. देवेन्द्र० ६.

संघट्ट. त्रि० (संघट्टित) संलग्न. Joined, united. भवि०

संघट्टणा. स्त्री० (संघट्टना) संचलन, संचार. Movement. पिंड० ५८६.

संघडणा. स्त्री० (संघटना) रचना, निर्माण. Formation. समु० १५८.

संघडिअ. त्रि० (संघटित) (१) संबद्ध, युक्त. Joined together, combined. से० ४,२४; (२) गठित, जटित. Tightly conjoined. प्रासू० २.

संघदास. पुं० (सङ्घदास) एक जैन मुनि और ग्रन्थ-कर्ता. Name of a Jaina saint and author. ती० ३; राज०

संघयण. न० (संहनन) कर्म-विशेष, अस्थि रचना का कारणभूत कर्म. A particular kind of Karma. क० गं० १, २४.

संघाइअ. त्रि० (संघातित) (१) संघात रूप से निष्पन्न. Produced in combination with. से० १३, ६१; (२) इकट्ठा किया हुआ. Collected. पडि०

संघाडणा. स्त्री० (संघटना) (१) संबन्ध. Relation. (२) रचना. Formation. सूयनि० २०.

संघाय. पुं० (संघात) (१) समूह, जत्था. Collection, multitude. पाअ० गउड० महा० (२) संहनन-विशेष, वज्रऋषभ नाराच्च नामक शरीर बन्ध. A particular kind of physical makeup, Vajra Rishabha Naracha Sanghayana. 'संघायणं संठाणेणं'

संघायण. न० (संघातन) विनाश, हिंसा. Killing, destruction. स० १७०.

संघायणा. स्त्री०(संघातना) संहति. Union, combination. —करण. न० (करण) प्रदेशों का परस्पर संहत रूप से रखना. A union of the different countries. विशे० ३३०८.

संघार. पुं० (संहार) (१) बहु-जंतु-क्षय, प्रलय. Universal destruction. तंदु० ४५; (२) नाश. Destruction; (३) संक्षेप. Contraction, abridgment; (४) विसर्जन. Emitting, sending forth, finish; (५) नरक-विशेष. Name of a hell; (६) भैरव-विशेष. One of the forms of Bhairva. हे० १, २६४; पद्

संघारिय. त्रि० (संहारित) मारित, व्यापादित. Killed. भवि०

संघिल्ल. त्रि० (संघवत्) संघ-युक्त, समुदित. Assembled, united. राज०

संचइ-संचइग. त्रि० (संचयिन्) संचय वाला, संग्रही, संग्रह करने वाला. Gatherer, collector. दसनि० १०, १०; प्रव० ७३ टी.

संचइय. त्रि० (संचयित) संचय-युक्त. Collected, gathered. राज०

संचत्त. त्रि० (संत्यक्त) परित्यक्त. Abandoned. अज्झ० १७८.

संचयमास. पुं० (संचयमास) प्रायश्चित्त सम्बन्धी मास विशेष. A particular month of expiation. राज०

संचरण. न०(संचरण) (१) चलना, गति. To move. (२) सम्यग्-गति. Proper motion. गउड० पि० १०२; कप्पू०

संचरिअ. त्रि० (संचरित) चला हुआ, जिसने संचरण किया हो. Walked, moved. उप० पृ० ३५८; रुक्मि० ५६; भवि०

संचलण. न० (संचलन) संचार, गति. Motion. गउड०

संचलिअ. त्रि० (संचलित) चला हुआ. Walked, moved. सुर० ३, १४०;महा०

संचाइय. त्रि० (संशक्त) जो समर्थ हुआ हो. Able. भग० ३, २ टी.

संचाय. पुं० (संत्याग) परित्याग. Abandonment, quitting. पंचा० १३, ३४.

संचारि. त्रि० (संचारिन्) गति करने वाला. Moved. कप्पू०

संचिंतण. न० (संचिन्तन) चिन्तन, विचार. Consideration,reflection. हि० २२.

संचिणिय. त्रि० (संचित) संगृहीत. Compiled, collected. स० ४७३.

संचिन्न. त्रि०(संचीर्ण)आचरित. Practised, observed. सण०

संचेयणा. स्त्री० (संचेतना) अच्छी तरह सुध, भान. Sense, consciousness. सिरि० ६५७.

संचोइय. त्रि० (संचोदित) प्रेरित. Directed, prompted. ठा० ४, ३ टी.

संछाइय. त्रि० (संछादित) ढका हुआ. Hidden, concealed. सुपा० ५६२.

संछोभ. पुं० (संक्षेप) अच्छी तरह फेंकना, क्षेपण. Throwing together. पंच० ५, १५९, १८०.

संजइ. पुं० (संयति) उत्तम साधु, मुनि. The best saint. संबोध० ३६.

संजम. पुं० (संयम) शुभ अनुष्ठान. A good execution or performance. कुमा० ७, २२.

संजमिअ. त्रि० (संयत) बांधा हुआ, बद्ध. Bound, fettered. गा० ६४६; सुर० ७, ५; कुप्र० १८७.

संजयंत. पुं० (संजयन्त) एक जैन मुनि. Name of a Jaina saint. पउम० ५, २१.

संजयंतपुर. न० (संजयन्तपुर) नगर विशेष. Name of a city. इक०

संजयपंता. स्त्री० (संयतप्रान्ता) साधु को उपद्रव करने वाली देवी आदि. A deity troublesome to a saint. ओघ भा० ३७ टी.

संजयभद्दिगा. स्त्री० (संयतभद्रिका) साधु के अनुकूल रहने वाली देवी आदि. A favourable goddess etc. to a saint, a lady living upto the teachings or principles of a saint. ओघभा० १७ टी.

संजर. पुं० (संज्वर) ज्वर, बुखार. Fever. अच्चु० ९७.

संजलिअ. पुं० (संज्वलित) तीसरी नरक भूमि का एक नरक-स्थान. An abode of the third hell. देवेन्द्र० ९.

संजाणय. त्रि० (संज्ञायक) विज्ञ, विद्वान्, जानकार. Learned, knowing. राज०

संजीवणी. स्त्री० (संजीवनी) मरते हुए को जीवित करने वाली औषधि. A kind of elixir (said to restore the dead to life). प्रासू० ८३.

संजीवि. त्रि० (संजीविन्) जिलाने वाला, जीवित करने वाला. Creative. कप्पू०

संजुअ. त्रि० (संयुत) सहित, संयुक्त. Joined, connected. द्र० २२; सिक्खा० ४८; सुर० ३, ११७; महा०

संजुअ. न० (संयुग) (१) लड़ाई, युद्ध, संग्राम, War, battle. पाअ० (२) नगर-विशेष. Name of a city. राज०

संजुत. न० (संयुत) छन्द-विशेष. Name of a metre. पिंग०

संजुता. स्त्री० (संयुता) छन्द-विशेष. Name of a metre. पिंग०

संजोइय. त्रि० (संदृष्ट) दृष्ट, निरीक्षित. Observed, seen. भवि०

संझच्छेधावरण. त्रि० (सन्ध्याच्छेदावरण) (१) सन्ध्या-विभाग का आवारक. Obstructions in the way of penance or meditations. (२) चन्द्र, चांद. Moon. अणुजो० १२० टी.

संझा. स्त्री० (सन्ध्या) (१) दिन और रात्रि का संधि काल. Morning or evening twilight. (२) नदी. Name of a river. (३) ब्रह्मा की एक पत्नी. Name of a wife of Brahma. हे० १, ३०; (४) मध्याह्न काल. Noon. महा०—**गय.** न० (गत) (१) जिस नक्षत्र से सूर्य अनन्तर काल में रहने वाला हो. A sign in which the Sun may stay for long. (२) सूर्य जिसमें हो उससे चौदहवाँ या पन्द्रहवां नक्षत्र. 14th or 15th sign from the Sun. (३) वह नक्षत्र जिसके उदय होने पर सूर्य उदित हो. A planet on whose asendence, the Sun becomig more effective. (४) सूर्य के पीछे के या आगे के नक्षत्र के बाद का नक्षत्र. Signs that follow, or go head of the Sun. वव० ?. —**विगम.** पुं० (विगम) रात्रि, रात. Night. निसी० चू० १६, —**विराग.** पुं० (विराग) संध्या का समय. The time of evening. जीव० ३, ४.

संझावली. स्त्री० (सन्ध्यावली) एक विद्याधर कन्या का नाम Name of a Vidyadhar danghter. महा०

संटंक. पुं० (संटङ्क) अन्वय, सम्बन्ध. Relation. चेइय० ३१६.

संठ. त्रि० (शठ) धूर्त, मायावी. Rogue. कुमा० दे० ६, १११.

संठविअ. त्रि० (संस्थापित) (१) आश्वासित. Encouraged. consoled. (२) उद्वेग रहित किया हुआ. Cheered. महा०

संठावण. न० (संस्थापन) रखना. Placing or keeping together. प्रव० ३८.

संठावणा. स्त्री० (संस्थापना) आश्वासन, सान्त्वना. Encouragement, consolation. से० ११, १२१.

संड. पुं० (शण्ड-षण्ड) (१) वृष, बैल, सांड. Bull, ox. आ० १२; सुर० १५, १४०; (२) नपुंसक. An impotent man. हे० १, २६०.

संडेय. पुं० (षाण्डेय) षंढ, नपुंसक. An impotent man. नाया० १, १ टी.

संढोइय. त्रि० (संढौकित) उपस्थापित. Presented, offered. सुपा० ३२३.

संणज्ज. न० (सांनाय्य) मन्त्र आदि से संस्कारा हुआ घी इत्यादि. Any substance mixed with clarified butter and offered as an oblation to fire. प्राकृ० १६.

संणडिअ. त्रि० (संनटित) व्याकुल किया हुआ, विडम्बित. Agitated, disturbed. वज्जा० ७०,

संणा. स्त्री० (संज्ञा) (१) सूर्य की पत्नी. The wife of the sun. (२) गायत्री. The Gayatri mantra. हे० २, ४२; (३) विष्ठा, पुरीष, टट्टी. Feces, ordure. उप०

१४२ टी; —इअ. त्रि० (कृत) टट्टी फिरा हुआ, फरागत गया हुआ. Discharged from the bowels. दस० १, १टी; —भूमि. स्त्री० (भूमि) पुरीषोत्सर्जन की जगह. Latrine. उप० १४२ टी; दस० १, १ टी.

संणामिअ. त्रि०(संनामित) अवनत किया हुआ. Bent, bowed down पंचा० १६, ३६.

संणाय. त्रि० (संज्ञात) (१) जाति का आदमी. Community fellow. पंच० १०, ३६; (२) स्वजन, सगा. Kinsman, relative. उप० ६५३.

संणास. पुं० (संन्यास) संसार त्याग, चतुर्थ आश्रम. Complete ranunciation of the world, the fourth and the last stage of one's life. नाट-चैत० ६०.

संणासि. त्रि० (संन्यासिन्) संसार-त्यागी, यति. One who completely renounces the world and its attachments. नाट-चैत० ८८.

संणाह. पुं० (संनाह) (१) युद्ध की तैयारी. Arming or preparation for battle, war like preparation. से० ११, १३४; (२) कवच, बख्तर. Armour, mail. नाट-वेणी० ६२; —पट्ट. पुं० (पट्ट) शरीर पर बाँधने का वस्त्र-विशेष. A kind of cloth. वृह० ३.

संणिय. त्रि० (संज्ञित) जिसको इशारा किया गया हो. One who is pointed out, or signaled. सुपा० ८८.

संणियास. पुं० (संनिकाश) समान, सदृश. Likeness, resemblance. पउम० २०, १८८.

संणिरोह. पुं० (संनिरोध) रुकावट. Obstruction, hinderance. से० ५, ६४.

संणिवाय. पुं० (संनिपात) संबन्ध. Union, combination. पंचा० ७, १८.

संणिहाइ. त्रि० (संनिधायिन्) समीप-स्थायी. Nearness, neighbourhood. साल० ५२.

संणिहिअ. त्रि० (संनिहित) सहायता के लिए समीप-स्थित, निकट-वर्ती. To approach for help. महा०

संत. पुं० (शान्त) रस विशेष. Peace loving natar. सिरि० ८८२.

संतट्ठ. त्रि० (संत्रस्त) डरा हुआ, भयभीत. Alarmed, frightened. सुर० ६, २०५.

संतत्त. त्रि० (संतत) (१) विस्तीर्ण. Spread out, expanded.(२) निरन्तर,अविच्छिन्न. Constant, eternal. सुर० १४, ४६.

संतप्पिअ. त्रि० (संतप्त) (१) संताप-युक्त. Distressed, tormented. कुमा० ६, १४; (२) न० संताप. Torture, agony, distress. स० २०.

संतमस. न० (संतमस) (१) अन्धकार, अंधेरा. All-pervading or universal darkness. पाअ० सुपा० २०५; (२) अन्ध-कूप, अंधेरा कुंआ. A covered well, waterless well. सुर० १०, १५८.

संतरण. न० (संतरण) तैरना, तैर कर पार करना. To swim across. ओघ० ३८; चेइय० ७४३; कुम० २२०.

संताण. पुं० (संतान) अविच्छिन्न धारा, प्रवाह. Constant or perpetual flow. विशे० २३६७; २३६८; गउड० सुपा० १६८.

संतार. त्रि० (संतार) (१) तारने वाला, पार उतारने वाला. Saviour, that causes to pass over. पउम ०२, ४४; (२) पुं० संतरण, तैरना. Swim. पिंग०

संतारिअ. त्रि० (संतारित) पार उतारा हुआ. Carried to a successful termination. पिंग०

संताव. पुं० (सन्ताप) ताप, गरमी. Heat, warmth. महा०

संतावण. न० (संतापन) संताप, संतप्त करना. To afflict, torment. सुपा० २३२.

संतावय. त्रि० (संतापक) संताप जनक. One who afflicts or torments. भवि०

संतावि. त्रि० (संतापिन्) संतप्त होने वाला, जलने वाला. Burnable. कप्पू०

संताविय. त्रि० (संतापित) संतप्त किया हुआ. Afflicted, tormented. काल०

संतास. पुं० (संत्रास) भय, डर. Fear, Terror. स० ५४४.

संतासि. त्रि० (संत्रासिन्) त्रास जनक. Frightening, alarming. उप० ७६८ टी.

संति. स्त्री० (शान्ति) (१) विषयों से मन को रोकना. Absence of passion, complete in difference to all worldly enjoyments. (२) चैन, आराम. Calmness, ease, rest. (३) स्थिरता. Cessation, stop. उप० ७२८ टी; संति० १;(४) देवी-विशेष. Name of a goddess. पंचा० १९, २४; **—उदअ.** न० (उदक) शान्ति के लिए मस्तक पर डाले जाने वाला मन्त्रित पानी. Soothing or propitiatory water. पि० १६२; **—गिह** न० (गृह) शान्ति कर्म करने का स्थान. A room for rest or retirement. कप्प०

संतिमई. स्त्री० (शान्तिमती) एक श्राविका का नाम. Name of a Shravika. सुपा० ६२२.

संतिसेणिय. पुं० (शान्तिश्रेणिक) एक प्राचीन जैन मुनि. Name of an ancient Jaina saint. कप्प०

संतुलणा स्त्री० (संतुलना) तुलना, तुल्यता, सरीखाई. Similarity, likeness. साध० २०.

संतो. अ० (सान्तर) मध्य, बीच. Middle, between, among. 'अंतो संतो च मध्यार्थे' प्राकृ० ७९.

संतोसिअ. त्रि० (संतोषित) संतुष्ट किया हुआ. Satisfied, Contented. महा० सण०

संथ. त्रि० (संस्थ) संस्थित. Stable, Abinding. विशे० ११०१.

संथरण. न० (संस्तरण) (१) निर्वाह. Carrying on, performing. बृह० १; (२) बिछौना करना. To spread the bedding. राज०

संथावण. न० (संस्थापन) सान्त्वना, समाश्वासन. Appeasing, pacification, consolation. पउम० ११, २०; ४९, ८; ९५; ४७.

संथावणा. स्त्री० (संस्थापना) संस्थापन, रखना. Placing or keeping together. सा० २४.

संथुइ. स्त्री० (संस्तुति) स्तुति, श्लाघा, प्रशंसा. Eulogy, commendation, prayer. चेइय० ४६६; सुपा० ६५०.

संथुल. त्रि० (संस्थुल) रमणीय, रम्य, सुन्दर. Beautiful, charming. चारु० १९.

संद. पुं० (स्यन्द) (१) झरन, प्रस्रव. Flowing, trickling. से० ७, ५९; (२) रथ. Chariot. धर्मवि० १४४.

संद. त्रि० (सान्द्र) घन, निबिड़. Close, compact. अच्चु० ३७; विक्र० २३.

संदंस. पुं० (सन्दंश) दक्षिण-हस्त. Right hand. कुप्र० २३२.

संदंसण. न० (संदर्शन) दर्शन, देखना, साक्षात्कार. To see, to visualise. उप० ३५७ टी.

संदड्ढ. त्रि० (संदग्ध) अति जला हुआ. Burnt. सुर० ९, २०५; सुपा० ५९९.

संदण. न० (स्यन्दन) जल, पानी. Water. कप्प०

संदब्भ. पुं०(संदर्भ) रचना, ग्रन्थन. Stringing together, arranging. उवर० २०३; सण०

संदाणिअ. त्रि० (संदानित) बद्ध, नियन्त्रित. Bound, tied, chained. पाअ० से० १, ६०; १३, ७१; सुपा० ३.

संदामिय. त्रि० (संदामित) बद्ध, नियन्त्रित. Fettered, chained. स० ३१६; सम्मत्त० १६०.

संदिन्न. न० (संदत्त) उनत्तीस दिनों का लगातार उपवास. Twenty-nine fasts at a time. संबोध० ५८.

संदिय. त्रि० (स्यन्दित) क्षरित, टपका हुआ. Oozed, trickled. सुर० २, ७६.

संदिर. त्रि० (स्यन्दितृ) झरने वाला. Oozing, trickling. सण०

संदिसण. न० (संदेशन) उपदेश, कथन. Surmon, speech. संबोध० १५.

संदीवग. त्रि० (संदीपक) उत्तेजक, उद्दीपक. Excited, stimulated. 'कामग्गिसंदीवगं' रंभा०

संदीवण. न० (संदीपन, (१) उत्तेजना, उद्दीपन. Excitement, stimulation. संबोध० ४८; (२) उत्तेजन का कारण, उद्दीपन करने वाला. Cause of stimulation. उत्तम० ८८.

संदीविय. त्रि० (संदीपित) उत्तेजित, उद्दीपित. Excited, stimulated, भवि०

संदुट्ठ. त्रि० (संदुष्ट) अतिशय दुष्ट. Wicked, depraved. संबोध० ११.

संदुमिअ. त्रि० (प्रदीप्त) जला हुआ, सुलगा हुआ. Burnt. पाअ०

संधणया. स्त्री० (संधना) सांधना, जोड़ना. Join, unit. वव० १.

संधा. स्त्री० (संधा) प्रतिज्ञा, नियम. Vow, promise. आ० १२; उप० पृ० ३३३; सम्मत्त० १७१.

संधाण. न० (संधान) (१) संधि, सुलह. Peace, treaty. हम्मीर० १५; (२) मधु, सुरा. Liquor, wine. धर्मसं० ५६; (३) अचार. Pickle. प्रव० ४.

संधारण. न० (संधारण) सान्त्वना, आश्वासन. Consolation, pacification. स० ४१६.

संधि. पुं० स्त्री० (सन्धि) (१) मत, अभिप्राय. Opinion, view. स० २६; (२) सम्यग् ज्ञान की प्राप्ति. Acqusition of the true knowledge. (३) चारित्र मोहनीय कर्म का क्षयोपशम. Destruction of the action that proves as an obstacle in the formation of a good character. (४) अवसर, समय, प्रसंग. Opportunity. (५) सुलह. Peace, treaty. कप्पू० कुमा० ६, ४०; (६) ग्रन्थ का प्रकरण, अध्याय, परिच्छेद. Chapter. भवि०

संधिविग्गहिअ. पुं० (सान्धिविग्रहिक) राजा का संधि और लड़ाई के कार्य में नियुक्त मंत्री. A minister appointed for foreign affairs (of negotiating places etc.). कुमा०

संधीरविय. त्रि० (संधीरित) जिसको आश्वासन दिया गया हो, आश्वासित. One who is conciliated. सुर० ४, १११.

संधुक्कण. न० (संधुक्षण) (१) सुलगना, जलन. Burning. (२) प्रज्वालन, सुलगाना. Kindling, Inflaming. भवि० (३) सुलगाने वाला. One who kindles. स० २४१.

संधुक्किअ. त्रि० (संधुक्षित) (१) जलाया हुआ, सुलगाया हुआ. Kindled, inflamed. सुपा० ५०१; (२) जला हुआ, सुलगा हुआ. Burnt, पाअ० महा० स० २७; (३) उत्तेजित. Excited. स० २४१.

संनय. त्रि० (संनत) नमा हुआ, अवनत. Bent down, stooping. वज्जा० १५०.

संनाण. न० (संज्ञान) इशारा करना, संज्ञा करना. Sign, to hint. उप० २९०.

संनाय. त्रि० (संज्ञात) पहिचाना हुआ. Recognized. 'संनाया परियणेण' महा०

संनिकिट्ठ. त्रि० (संनिकृष्ट) आसन्न, समीपस्थित. Proximate, adjacent, near. सुख० ४, ८.

संनिगास. पुं० (संनिकाश) (१) अपवाद. Exception. पंचू० (२) पुं०न० समीप, पास. Proximity, vicinity. पउम० ३६, २८.

संनिनाय. पुं० (संनिनाद) प्रतिध्वनि, प्रतिशब्द. Echo. कप्प०

संनिमहिअ. त्रि० (संनिमहित) व्याप्त, पूर्ण, भरा हुआ. Filled, full. (२) पूजित. Worshipped. नाया० १, १ टी.

संनिवाइ. त्रि० (संनिपातिन्) संयोगी, सम्बन्धी. Connected with. कप्प० सम्मत्त०१४४.

संनिवेस. पुं० (सन्निवेश) (१) ग्राम, गांव. Village. सिरि० ३८; (२) रचना. Arrangement. उप० पृ० १४२.

संनिवेसिल्ल. त्रि०(संनिवेशिन्) रचने वाला. Creation. उप० पृ० १४२.

संनिहाण. न० (संनधान) (१) ज्ञानावरणीय आदि कर्म. Karma(२) सान्निध्य, निकटता. Proximity, vicinity. स०७१८,७६१.

संनिहि. पुं० स्त्री० (संनिधि) समीपता, निकटता. Proximity, vicinity. उप० पृ० १८९; स० ६८०; कुप्र० १३०.

संपइ. पुं० (संप्रति) एक प्रसिद्ध जैन राजा, सम्राट् अशोक का पौत्र. Name of a celebrated Jaina king, grandson of a paramount sovereign called Asoka. कुप्र०२; धर्मवि० ३७; पुप्फ०२६०.

संपइकाल. पुं० (संप्रतिकाल) वर्तमान काल. Present tense. सुपा० ४४९.

संपइकालीण. त्रि० (संप्रतिकालीन) वर्तमानकाल सम्बन्धी. Relating to the present tense. विशे० २२२६.

संपक्कि त्रि० (संपर्किन्) संपर्क वाला, संबन्धी. Connecting. कप्पू० काप्र० १७.

संपक्खालिय. त्रि० (संप्रक्षालित) धोया हुआ. Washed. धम० ३.

संपज्जलिअ. पुं० (संप्रज्वलित) तीसरी नरक का नववां नरकेन्द्रक. The ninth abode of the third hell. देवेन्द्र० ९.

संपणुण्ण. त्रि० (संप्रणुन्न) प्रेरित, उत्तेजित. Exicited, stimulated. उपपं० ४५.

संपत्त. पुं० न० (संपात्र) सुन्दर पात्र, सुपात्र. A fit or competent person. सुपा० ४१९.

संपदं. अ० (सांप्रतम्) (१) युक्त, उचित. Proper, fit. प्राकृ० १२; (२) अधुना, अब. Now, at this time. अभि० ५६.

संपदत्त. त्रि० (संप्रदत्त) दिया हुआ, अर्पित. Given. महा० प्राप०

संपद्दाय. पुं० (सम्प्रदाय) गुरु-परंपरागत उपदेश, आम्नाय. Traditional handing down of instruction. संबोध० ५३; धर्म सं० १२३७.

संपधारणा. स्त्री० (संप्रधारणा) व्यवहार-विशेष, धारणा-व्यवहार. A special gathering or ceremonial. वव० १०.

संपधारिय. त्रि० (संप्रधारित) निश्चित, निर्णीत. Ascertained, determined. सण०

संपयट्ट. त्रि० (संप्रवृत्त) सम्यक् प्रवृत्त. Properly proceeded with. सुर० ४, ७९.

संपया. स्त्री० (संपद्) (१) प्राप्ति. Obtainment, acquisition. चेइय० ६२१; प्रव० ६२; (२) एक वणिक स्त्री का नाम.

Name of a Veshya woman. उप० ५९७ टी.

संपरिकित्ति. पुं० (संपरिकीर्ति) राक्षस वंश का एक राजा, एक लंका-पति. Name of a king of the demon family. पउम० ५, २६०.

संपरिफुड. त्रि० (संपरिस्फुट) सुस्पष्ट, अतिव्यक्त. Quite distinct. पउम० ७८, १९.

संपलिअ. पुं० (संपलित) एक जैन महर्षि. Name of a Jaina Sage, कप्प०

संपवेस. पुं० (संप्रवेश) प्रवेश, पैठ. Entrance. गउड०

संपसार. पुं० (संप्रसार) एकत्रित होना, समवाय. Combination, Union. राज०

संपसिद्ध. त्रि० (संप्रसिद्ध) अत्यन्त प्रसिद्ध. Well-known. धर्मसं० ८६७.

संपहार. पुं० (संप्रहार) युद्ध, लड़ाई. Battle, war. से० ८,४६.

संपहारण न० (संप्रधारण) निश्चय. Determination. पउम० ४८, ९८.

संपाइय. त्रि० (संपातित) (१) आगत, आया हुआ. Come, arrived; (२) मिलित, मिला हुआ. Combined, Encountered. भवि०

संपाइय. त्रि० (संपादित) साधित, सिद्ध किया हुआ. Accomplished. सण०

संपाडग. त्रि० (संपादक) कर्त्ता, निर्माता. Author, maker. उप० १४२ टी.

संपाडण. न० (संपादन) (१) निष्पादन. Producing, causing. स० ७४८; (२) करण, निर्माण. Formation, creation. पंचा० ६, ३८.

संपाडिअ. त्रि० (संपादित) (१) सिद्ध किया हुआ, निष्पादित. Accomplished. स० ३१४; सुर० २,१७०; (२) प्राप्त किया हुआ. Obtained, procured. उप० पृ० १२५; (३) दत्त, अर्पित. Given. स० २३५.

संपाय. पुं० (संपात) आगमन. Approach, arrival. पंचा० ७, ७२.

संपायग. त्रि० (संपादक) संपादन-कर्ता. Accomplishing. उप० पृ० २९, महा० चेइय० ९०५.

संपायग. त्रि० (संप्रापक) (१) प्राप्त करने वाला. Obtaining. चेइय० ९०५; (२) प्राप्त कराने वाला. Causing to acquire. उप० पृ० २४.

संपायणा. स्त्री० (संपादना) (१) निष्पादन. Producing; (२) करण, निर्माण. Performing, accomplishing. पंचा० १३, १७.

संपाविअ. त्रि० (संप्राप्त) प्राप्त, लब्ध. Attained, acquired, obtained. सुर० २, २२६; सुपा० १९५; सण०

संपाविअ. त्रि० (संप्रापित) नीत, जो ले जाया गया हो. Carried, led away. राज०

संपीड. पुं० (संपीड) संपीडन, दबाना. Squeezing together, pressing, compression. गउड०

संपीडिअ. त्रि० (संपीडित) दबाया हुआ. Squeezed, pressed. गउड० १४४.

संपीणिअ. त्रि० (संप्रीणित) खुश किया हुआ. Pleased, satisfied. सण०

संपुज्ज. त्रि० (संपूज्य) संमाननीय, आदरणीय. Venerable, respectable. पउम० ३३, ४७.

संपुरण. न० (संपूर्ण) दश दिनों का लगातार उपवास. Ten fasts at a time. संबोध० ५८.

संपूजिय. त्रि० (संपूजित) अभ्यर्चित. Worshipped. महा०

संपूरिय. त्रि० (संपूरित) पूर्ण किया हुआ.

Completed. महा० सण०

संपेल्ल. पुं० (संपीड) दबाव. Squeezing, compression. पउम० ८, २७२.

संफास. पुं० (संस्पर्श) स्पर्श. Touch. उप० ६४८ टी; प्रव०२ टी; हे०१, ४३; पडि०

संफुल्ल. त्रि०(संफुल्ल) विकसित. Expanded, bloomed. प्राकृ० १४.

संफुसिय. त्रि० (संमृष्ट) प्रमार्जित. Well swept, cleansed. सुपा० २९३.

संबल. पुं० न० (शम्बल) (१) पाथेय, रास्ते में खाने का भोजन. Provisions for a journey; viaticum. सम्मत्त० १५७, पाअ० सुर० १६, ५०; दे० ६, १०८; महा० अवि० (२) एक नागकुमार देव. A particular Nagkumar god. आवम०

संबलि. पुं० स्त्री० (शाल्मलि) वृक्ष-विशेष, सेमल का पेड़. A kind of tree. सुर० २, २३४; ८, ५७.

संबाह. पुं० (संबाध) (१) पीड़ा. Pain, affliction. (२) संकीर्ण, सकरा. Narrow, blocked with. पाअ०

संबाहणी. स्त्री० (संबाधनी) विद्या-विशेष. A kind of magical skill. पउम० ७, १३७;

संबाहा. स्त्री० (संबाधा) अंग-मर्दन, चप्पी. Shampooing. निसी० चू० ३.

संबुक्क. पुं० (शम्बूक) (१) रावण का एक भागिनेय, खरदूषण का पुत्र. Name of a Ravana's sister's son. पउम० ४३, १८; (२) एक गांव का नाम. Name of a village. राज०

संबुद्धि. स्त्री० (संबुद्धि) ज्ञान, बोध. Knowledge, perception. अज्झ० ३६.

संबूअ. पुं० (शम्बूक) जल-शुक्ति, शुक्ति के आकार का जल-जंतु विशेष. A bi-valve shell. दे० ८, १६; गउड०

संबोह. पुं० (संबोध) ज्ञान, बोध, समझ. Knowledge, perception. आत्म०२०.

संबोहिअ. त्रि० (संबोधित) समझाया हुआ. Explained. यति० ४८.

संभंत. पुं० न० (संभ्रान्त) (१) प्रथम नरक का पाँचवां नरकेन्द्रक. The fifth abode of the first hell. देवेन्द्र० ४; (२) भय, घबराहट. Fear, alarm. महा०

संभणिअ. त्रि० (संभणित) कथित, उक्त. Told, said. पिंग०

संभम. पुं० (संभ्रम) (१) आदर. Respect, reverence. पाअ० (२) उत्सुकता. Anxious desire.

संभरणा. स्त्री० (संस्मरणा) स्मरण, याद. Remembrance, recollection. उप० ५३० टी.

संभराविअ. त्रि० (संस्मारित) याद कराया हुआ. Caused to remember. दे० ८, २५; कुप्र० ४२१.

संभरिअ. त्रि० (संस्मृत) याद किया हुआ. Remembered, recollected. गउड० काप्र० ८९२.

संभव. पुं० (सम्भव) (१) एक जैन मुनि, जो दूसरे वासुदेव के पूर्वजन्म के गुरू थे. Name of a Jaina saint who was a religions preceptor of the second Vasudev in the previous life. पउम० २०,१७६; (२) कला-विशेष. A particular art.

संभवि त्रि० (संभविन्) जो संभव हो. About to take place or happen, likely to be. पंच० ५, २५; भास० ३५.

संभाणय. न० (संभाणक) गुजरात का एक प्राचीन नगर. Name of an ancient city of Gujarat: राज०

संभारिअ. त्रि० (संस्मृत) याद किया हुआ.

Remembered, recollected. से० १४, ६९.

संभाल. पुं० (संभाल) खोज, अन्वेषण. Invention, research. उप०२२० टी.

संभालिय. त्रि० (संभालित) संभाला हुआ. Preserved. सण.

संभावणा. स्त्री० (संभावना) संभव. Possibility. से० ८, १६; गउड०

संभावि. त्रि० (संभाविन्) जो संभव हो. Possible, likely to be. आ० १४.

संभाविअ. त्रि० (संभावित) जिसकी संभावना की गई हो. Possible. नाट विक्र० ३४.

संभासि. त्रि० (संभाष) संभाषण. Conversation. 'संभासिस्साणरिहो' काल०

संभासिय. त्रि० (संभाषित) जिसके साथ संभाषण—वार्तालाप किया गया हो. Conversed, discoursed. महा०

संभिडण. न० (संभेदन) आघात. Blow. गउड०

संभु. पुं० (शम्भु) (१) शिव, शंकर. An epithet of Siva. सुपा० २४०; सार्ध० १३९; समु० १९०; (२) रावण का एक सुभट. A warrior of Rawana. पउम० ५६, २; (३) छन्द-विशेष. Name of a metre. पिंग० —घरिणी. स्त्री० (गृहणी) गौरी, पार्वती. An epithet of Parvati. सुपा० ४४२.

संभुइ. स्त्री० (संभूति) श्रेष्ठ-विभूति. The best grandeur. सार्ध० १३.

संभुंजणा. स्त्री० (संभोजना) एकत्र भोजन-व्यवहार. To dine together. पंचू०

समज्जणी. स्त्री० (संमार्जनी) झाड़ू. Broom. दे० ६, ६७.

संमड्ड. पुं० (संमर्द) (१) युद्ध, लड़ाई. War, battle. हे० २, ३६; (२) परस्पर संघर्ष. Rubbing together, friction. हे० २, ३६; कुमा०

संमड्डिअ. त्रि० (संमर्दित) संघृष्ट. Rubbed together. हे० २, ३६.

संमविय. त्रि० (संमापित) नापा हुआ. Measured. भवि०

संमाण. पुं० (संमान) आदर, गौरव. Respect, honour. उव० हे० ४, ३१६.

संमाणण. न० (संमानन) आदर, गौरव. Respect, honour. सुपा० २०८.

संमिलिअ. त्रि० (संमिलित) मिला हुआ. Met, encountered. भवि०

संमिस्स. त्रि० (संमिश्र) मिला हुआ, युक्त. Mixed together, intermixed. महा०

संमीलिअ. त्रि० (संमीलित) संकुचित. Contracted. से० १२,१.

संमुच्छण. स्त्री० न० (संमूर्च्छन) स्त्री-पुरुष के संयोग के बिना ही यूकादि की तरह होने वाली जीवों की उत्पत्ति. Creation of. धर्मसं० १०१७.

संमुह. त्रि० (सन्मुख) सामने आया हुआ. Facing, confronting. हे० १,२९; ४, ३९९; ४१४; महा०

संमूढ. त्रि० (संमूढ) जड़, विमूढ़. Foolish. पाअ० सुपा० ५४०.

संमेअ. पुं० (संमेय) राम का एक सुभट. Name of a warrior of Rama. पउम० ५६, ३७.

संमोह. पुं० (सम्मोह) (१) मूर्च्छा. Swoon, Insensibility. सिक्खा० ४२; (२) दुःख, कष्ट. Pain. से० ३,१२; (३) संनिपात रोग. Delirium, Name of a disease. उप० ११०.

संमोहण. न० (संमोहन) (१) मोहित करना. Fascinating. (२) मूर्च्छित करना. Causing to faint. कुप्र० २५०.

संमोहा. स्त्री० (संमोहा) छन्द-विशेष. Name of a metre. पिंग०

संरंभ. पुं० (संरम्भ) (१) आटोप. Pride, arrogance. कुमा० १, २१; ६, ६२; (२) उद्यम. Strenuous or assiduous effort, exertion. कुमा० ५, ७०; (३) क्रोध, गुस्सा. Anger, rage, wrath. पाअ०

संरोहणी. स्त्री०(संरोहणी) घाव को भरने वाली औषधि-विशेष. A kind of medicine for healing a wound. सुपा० २१७.

संलग्ग. त्रि० (संलग्न) लगा हुआ, संयुक्त. Closely attached, stuck together. सुपा० २२६.

संलत्त. त्रि० (संलपित) संभाषित, उक्त, कथित. Told, said. सुर० ३, ६१; सुपा० ३२६; ३८५; महा०

संलव. पुं० (संलाप) संभाषण, वार्तालाप. Conversation, discourse. सूयनि० ५८.

संलाविअ. त्रि० (संलापित) (१) उक्त, कथित. Told, said. (२) कहलवाया हुआ. Sent a message or word. गा० १११.

संलिद्ध. त्रि० (संश्लिष्ट) संयुक्त. Connected, united, joined. संबोध १६.

संलीण. त्रि० (संलीन) जिसने इन्द्रिय तथा कषाय आदि को काबू में किया हो, संवृत. One who has subdued his senses and passions. प्रव० ६.

संलोअ. पुं० (संलोक) (१) दृष्टिपात, दृष्टि-प्रचार. Look, glance. (२) जगत्, संपूर्ण लोक. The whole world. (३) प्रकाश. Light, lustre. राज०

संवइयर. पुं० (संव्यतिकर) व्यतिसम्बन्ध, विपरीत प्रसंग. Unfavourable opportunity. उप०

संवग्ग पुं० (संवर्ग) (१) गुणन, गुणाकार. Multiplication. वव०१; जीवस० १५४; (२) त्रि० गुणित, जिसका गुणाकार किया गया हो. Multiplied. राज०

संवच्छरिय. पुं० (सांवत्सरिक) जोतिषी, ज्योतिष शास्त्र का विद्वान्. Astrologer. स० ३४; कुप्र० ३२.

संवट्ट. पुं० (संवर्त) (१) पीड़ा. Pain, agony. उप० २६६; (२) अपवर्तन. Removal, transferring from one place to another. (३) घेरा. Seige. (४) जहां पर बहुत गांवों के लोग एकत्रित हो कर रहें वह स्थान, दुर्ग आदि. A place where people of various villages live. राज०

संवट्टइअ. त्रि० (संवर्तकित) तूफान में फंसा हुआ. Entangled in the floods. उप० पृ० १४३.

संवट्टिअ. त्रि० (संवर्तित) (१) पिंडीभूत, एकत्रित. Gathered, collected. वव० १; (२) संवर्त-युक्त. Ruined, destroyed. हे० २, ३०.

संवड्ढिअ. त्रि० (संवृद्ध) बढ़ा हुआ. Full-grown, increased. महा०

संवड्ढिअ. त्रि० (संवर्धित) बढ़ाया हुआ. Increased. नाट-रत्ना० २२.

संवत्त. पुं० (संवर्त) (१) प्रलय काल. The time of universal destruction. से० ५, ७१; १०, २२; (२) वायु-विशेष. A wind of a particular class. कुप्र० ६६; (३) मेघ. Cloud. (४) मेघ का अधिपति विशेष. A presiding god of the cloud. (५) वृक्ष विशेष. A particular tree. (६) एक स्मृतिकार मुनि. Name of a sage author of Smriti. संद्वि० १०.

संवत्तय. त्रि० (संवर्तक) (१) अपवर्तन कर्ता. Reducer. (२) पुं० बलदेव. Name of Baladev. (३) वड़वानल. Submarine fire. हे० २, ३०; प्राप्र०.

संवत्तुवत्त. पुं० (संवर्तोद्वर्त) उलट पुलट. Reshuffle. स० १७४; २५८.

संवद्धण. न० (संवर्धन) (१) वृद्धि, बढ़ाव. Progress. (२) वृद्धि करने वाला. Promotor. भवि० स० ७२७.

संवय. त्रि० (संवृत) आवृत, आच्छादित. Covered, concealed. कुम्र० ३६.

संवर. पुं० (संवर) (१) एक जैन मुनि. Name of a Jaina saint. पउम० २०, २०; (२) पशु-विशेष. A kind of deer. कुम्र० १०४; (३) दैत्य-विशेष. Name of a demon. (४) मत्स्य की एक जाति. A specie of fish. हे० १, १७७.

संवरण. न० (संवरण) (१) निरोध, अटकाव. Obstacle. पंचा० १, ४; (२) गोपन. Hiding, concealment. गा० १६६; सुपा० ३०१; (३) संकोचन, समेटन. Contracting. गा० २७०; (४) श्रावक के बारह व्रतों का अंगीकार करना. Accepting twelve vows of Shravakas. सम्मत्त० १५२; (५) अनशन, आहार परित्याग. Fasting. उप० पृ० २७६; (६) विवाह, लग्न, शादी. Marriage. पउम० ४६, २३; (७) त्रि० रोकने वाला. Preventer. प्रव० १२३.

संवरिअ. त्रि० (संवृत) (१) संकोचित. Contracted, compressed. दे० ८, १२; (२) आच्छादित. Covered. बृह० ३.

संवलण. न० (संवलन) मिलन. Meeting, assembling together. गउड० नाट-मालती० ५७.

संवलिअ. त्रि० (संवलित) युक्त, मिलित, मिश्रित. Mingled, mixed. सुर० ३, ७८; धर्मवि० १३६; वज्जा० १४.

संवहिअ. त्रि० (संमूढ) जो सज्जित हुआ हो, तय्यार बना हुआ. Made or got ready, prepared. सिरि० ५६६; सम्मत्त० १५७.

संवाइ. त्रि० (संवादिन्) प्रमाणित करने वाला, सबूत देने वाला. Prover, establishing. सुर० १२, १७६.

संवाइय. त्रि० (संवादित) (१) खबर दिया हुआ, जनाया हुआ. Informed. स० २६६; (२) प्रमाणित. Proved, established. स० ३१५.

संवाद-य. पुं० (संवाद) पूर्वज्ञान को सत्य साबित करने वाला ज्ञान, सबूत, प्रमाण. Proof. धर्मसं० १४८; स० ३२६; उप० ७२८ टी.

संवाह. पुं० (संवाह) लग्न, विवाह. Marriage. सुपा० २५५.

संवाहण. न० (संवाहन) (१) संबाधन, विनाश. Destruction. गा० ४६४; (२) पुं० एक राजा का नाम. Name of a king.

संवाहणा. स्त्री० (संवाहना) देखो संवाहण' शब्द. Vide संवाहण. कप्प०

संवाहय. त्रि० (संवाहक) चप्पी करने वाला. Shampooing. चारु० ३६.

संवाहिअ. त्रि० (संवाहित) (१) जिसका अंग मर्दन किया गया हो. Shampooed. कप्प० सुर० ४, २४३; (२) वहन किया हुआ. Carried. भवि०

संविढत्त. त्रि० (समर्जित) पैदा किया हुआ, उपार्जित. Produced. स० ५.

संविणीय. त्रि० (संविनीत) विनय-युक्त. Modest, humble. ओघ भा० १३४.

संवित्त. त्रि० (संवृत्त) (१) संजात, बना हुआ. Produced. सुर० ६, ८६; (२) अच्छे आचरण वाला. Of good conduct. (३) बिलकुल गोल. Round. सिरि० १०६३.

संविधा. स्त्री० (संविधा) संविधान, रचना, बनावट. Arrangement, disposition. चारु० १.

संविभत्त. त्रि० (संविभक्त) बाँटा हुआ. Divided. कुम्र० १५३.

संविभाग. पुं० (संविभाग) आदर, सत्कार. Honour, Respect. स० २३४.

संविहाण. न० (संविधान) (१) रचना, बनावट. Arrangement, disposition. सुपा० ५८६; धर्मवि०१२७, माल १५१; १६३; (२) भेद, प्रकार. Kind, variety. वै० १०.

संवीअ. त्रि० (संवीत) परिहित, पहना हुआ. Clothed, dressed. धर्मवि० ९.

संवुड. त्रि० (संवृत्त) (१) आवृत्त. Covered. (२) संगोपित. Hidden, Concealed. हे० १, १७७.

संवूढ. त्रि० (संव्यूढ) तय्यार बना हुआ, सज्जित. Made ready, equipped. सुपा० ५८५, सुर० ९, १५२.

संवेअ. त्रि० (संवेध) अनुभव-योग्य. Fit to be experienced. विशे० २००७.

संवेअ-ग. पुं० (सवेग) भय आदि के कारण से होने वाली त्वरा, शीघ्रता. Impetuosity on account of fear. गउड०

संवेयण. न० (संवेदन) ज्ञान. Perception, knowledge. धर्मसं० ४४; कुम्र० १४९.

संव्वेल्लिअ. त्रि० (संवेल्लित) चलित. Moved. से० ७, २९.

संव्वेल्लिअ. त्रि० (संवेष्टित) लपेटा हुआ. Wrapped up. गा० ६४६.

संवेह. पुं० (संवेध) संयोग. Conjuction, union. महा० धर्मवि० ६५.

संस. त्रि० (सांश) अंश-युक्त, सावयव. Composed of parts. धर्मसं० ७०९.

संसइय. न० (सांशयिक) मिथ्यात्व-विशेष. A kind of false-belief. पंच० ४,२; आ० ६; संबोध० ५२; क० गं०४, ५१.

संसज्जिम. त्रि० (संसक्तिमन्) बीच में गिरे हुए जीवों से युक्त. Pure, a preparation free from all impurity. पिंड०५३८.

संसण. न० (शंसन) (१) कथन. Telling. (२) प्रशंसा. Praise. (३) आस्वादन. Tasting. उप० ६४८ टी; उवकु० १६.

संसत्ति. स्त्री० (संसक्ति) संसर्ग. Contact, touch. सम्मत्त० १५६.

संसरण. न० (संस्मरण) स्मृति, याद. Rememberance, recollection. श्रु० ७.

संसवण. न० (संश्रवण) श्रवण, सुनना. Hear. सुर० १, २४२; रंभा०

संसा. स्त्री० (शंसा) प्रशंसा, श्लाघा. Praise. प्रव० ७३ टी.

संसारि-संसारिण. त्रि० (संसारिन्) नरक आदि योनि में परिभ्रमण करने वाला जीव. A soul roaming in the hell etc. जी० २; पउम० १०२; १७४.

संसाहण. न० (संकथन) कथन. Telling. सुपा० ४१५.

संसाहिय. त्रि० (संसाधित) सिद्ध किया हुआ. Accomplished, effected. सुपा०३९७.

संसि. त्रि० (शंसिन्) कहने वाला. Teller, announcer. गउड०

संसिअ. त्रि० (शंसित) (१) श्लाघित. Praised. extolled. सुर० १३, ६८; (२) कथित. Told, said, spoken. उप० पृ० १६१.

संसित. त्रि० (संसिक्त) सिंचा हुआ. Sprinkled, watered. सुर० ४, १४; महा० हे० ४, ३९५.

संसिद्धिअ. त्रि० (सांसिद्धिक) स्वभाव-सिद्ध. Effected naturally, spontaneous. हे० १, ७०.

संसुद्ध. न० (संशुद्ध) लगातार उन्नीस दिन का उपवास. Nineteen fasts at a time. संबोध० ५८.

संसूयग. त्रि० (संसूचक) सूचना-कर्ता. Indicator, massenger, informer. रंभा०

संसेविय. त्रि० (संसेवित) आसेवित. Practised, performed. सुपा० २२७.

संसोहा. स्त्री० (संशोभा) शोभा, श्री. Splendour, elegance, grace. सुपा० ३७.

संसोहि. त्रि० (संशोभिन्) शोभने वाला. Shining, splendid. सुपा० ४८.

संहर. पुं० (संभार) समुदाय, संघात. Multitude, collection. पाअ०

संहिच्च. अ० (संहत्य) साथ में मिलकर, एकत्रित होकर. Being together. नाया० १, ३ टी.

संहिया. स्त्री० (संहिता) (१) चिकित्सा आदि शास्त्र. A compendium or compilation of laws, code, digest. स० १७; (२) अस्खलित रूप से सूत्र का उच्चारण. The continuous hymnical text of the Veda as formed out of the Padas. चेइय० २७२.

सकन्न. त्रि० (सकर्ण) विद्वान्, जानकार. Learned. सुर० ८, १४६; १२, ५४.

सकयं. अ० (सकृत्) एक वार. Once. सुर० १६, ४५.

सकामणिज्जरा. स्त्री० (सकामनिर्जरा) कर्म-निर्जरा का एक भेद. A variety of destruction of Karma. राज०

सकेय. त्रि० (सकेत) (१) गृहस्थ. House-holder. (२) प्रत्याख्यान-विशेष. A kind of vow. प्रव० ४.

सक्क. न० (शल्क) छाल. Bark, rind. दे० ३, ३४.

सक्क. पुं० (शक्र) (१) कोई भी इन्द्र, देव-पति. Indra. कुमा० (२) एक विद्याधर राजा. Name of a Vidyadhar king पउम० १२, ८२; (३) छन्द-विशेष. Name of a metre. पिंग०—**गुरु.** पुं० (गुरु) बृहस्पति. Name of the preceptor of the gods. सिरि० ४४.

सक्कंदण. पुं० (संक्रन्दन) इन्द्र. Name of Indra. सुर० १, ६ टि; ४, १६०.

सक्कय. स्त्री० न० (संस्कृत) संस्कृत भाषा. The Sanskrit language. कुमा० हे० १, २८; २, ४.

सक्करा. स्त्री० (शर्करा) रेती. Sand. महा०

सक्कसार. न० (शक्रसार) एक विद्याधर नगर. Name of a Vidyadhar city. इक०

सक्कह. त्रि० (सत्कथ) सत्यवक्ता. Truth-speaker. सं०३२.

सक्कार. पुं० (संस्कार) (१) गुणान्तर का आधान. To infuse or impart good thoughts. (२) स्मृति का कारण भूत एक गुण. The faculty of recollection. (३) वेग. Soon. (४) शास्त्राभ्यास से उत्पन्न होने वाली व्युत्पत्ति. Stability of knowledge acquired by the study of the Shastras. (५) गुण विशेष, स्थिति स्थापन. The self reproductive quality; one of the 24 qualities or gunas recognised by the Vaiseshikas. (६) व्याकरण के अनुसार शब्द सिद्धि का प्रकार. Refinement, grammatical purity. (७) गर्भाधान आदि के समय की जाने वाली क्रिया. A purificatory rite, a sacred rite or ceremony performed after menstruation to ensure or faciliate conception. (८) पाक, पकना. Cooking. हे० १, २८; २, ४; प्राकृ० २१.

सक्कारि. त्रि० (सत्कारिन्) सत्कार करने वाला. One who receives hospitably or treats with respect. गउड०

सक्कारिय. त्रि० (संस्कारित) संस्कार युक्त किया हुआ. Cultivated, refined. धर्मसं० ८९३.

सक्किअ. त्रि० (शकित) जो समर्थ हुआ हो. Able, powerful. आ० २८; कुप० ३.

सक्किअ. त्रि० (स्वकीय) निज का, आत्मीय. One's own. कुलक० ७, ९.

सक्किरिया. स्त्री० (संस्क्रिया) संस्कार, संस्कृति. Purificatory rite. प्राकृ० ३३.

सक्खर. त्रि० (साक्षर) विद्वान् , जानकार. Learned. वज्जा० १५८; सम्मत्त० १४३.

सक्खिज्ज. न० (साक्षित्व) गवाही, साख. Evidence. श्रावक० २६०.

सग. पुं० (शक) एक सुप्रसिद्ध राजा, जिसका शक संवत् चलता है. Name of a celebrated king. विचार० ४९५; ५१३.

सगडाल. पुं० (शकटाल) राजा नन्द का सुप्रसिद्ध मंत्री और महर्षि स्थूलभद्र का पिता. Name of a celebrated minister of the king Nanda and the father of Sthulibhadra. कुप्र० ४४३.

सगार. त्रि० (सागार) गृहस्थ. House-holder. ओघभा० २०.

सगुण. त्रि० (सगुण) गुणवान् , गुणी. Virtuous, meritorious. उव० सुपा० ३४५; सुर० ४, १९६.

सगुत्त. त्रि० (सगोत्र) समान गोत्र वाला, एक गोत्रीय. Being of the same family or kin, related. कप्प०

सग्ग. त्रि० (साग्र) श्रेष्ठ, उत्तम, Good, excellent. से० ९, ४७.

सग्गतरु. पुं० (स्वर्गतरु) कल्प वृक्ष. A tree supposed to grant all desires. से० ११, ११.

सग्गसामि. पुं० (स्वर्गस्वामिन्) इन्द्र. An epithet of Indra. उप० २६४ टी. —वहू. स्त्री० (वधू) देवांगना, स्त्री. A celestial damsel, heavenly nymph. उप० ७२८ टी.

सग्गोकस पुं० (स्वर्गौकस्) देवता, देव. God, deity. धर्मा० ६.

सघिण. त्रि० (सघृण) दयालु. Kind, merciful. अच्चु० ५०.

सच्च. न० (सत्य) (१) शपथ, सौगन्ध Oath, promise. (२) सत्ययुग. The golden age. (३) पुं० सिद्धान्त. Doctrine. (४) जैनागम, जैन सिद्धान्त. Jaina-scripture. (५) एक वणिक् पुत्र. Name of a Bania's son. उप० ५१६.

सच्चइ. पुं० (सत्यकि) (१) विषय-लम्पट एक विद्याधर. Name of a libidinous Vidyadhara. उव० उर० ७, १ टी; (२) श्रीकृष्ण का सम्बन्धी एक व्यक्ति. Name of an individual, relative of Shree Krishna. रुक्मि० ४६.

सच्चइसुय. पुं० (सत्यकिसुत) ग्यारह रुद्रों में अन्तिम रुद्र पुरुष. Name of the last of the eleven Rudras. विचार० ४७३.

सच्चउर. न० (सत्यपुर) भारत का एक प्राचीन नगर. Name of an ancient city of India. ती० ७; सिग्घ० ७.

सच्चंकार. त्रि० (सत्यंकार) सत्य साबित करने वाला, लेन देन की सच्चाई के लिए दिया गया

बहाना. Something given in advance as an earnest money for the performance of a contract, Advance payment. धर्मवि॰ १४; आप॰ ६६; रयण॰ ३४.

सच्चवण. न॰ (दर्शन) अवलोकन, निरीक्षण. Observance, inspection. कुमा॰ सुपा॰ २२६.

सच्चवय. त्रि॰ (दर्शक) द्रष्टा. One who sees. संबोध॰ २४.

सच्चसंध. त्रि॰ (सत्यसन्ध) सत्य प्रतिज्ञा वाला, प्रतिज्ञा निर्वाहक. True to one's promise. उप॰ पृ॰ ३३३; सुपा॰ २८३.

सच्चसिरि. स्त्री॰ (सत्यश्री) पांचवें आरे की अन्तिम श्राविका. The last Shravika of the fifth Ara. विचार॰ ५३४.

सच्चा. स्त्री॰ (सत्या) श्रीकृष्ण की एक पत्नी, सत्यभामा. Name of Satyabhama, wife of Krishna. कुप्र॰ २५८.

सच्छाय त्रि॰ (सच्छाय) (१) समान छाया वाला, तुल्य. Like, similar. गउड॰ कुप्र॰ २३; (२) अच्छी कान्ति वाला. Beautiful, handsome. कुमा॰ (३) सुन्दर छाया वाला. Having handsome shadow. हे॰ १, २४६.

सच्छाह. त्रि॰ (सच्छाय) (१) जिसकी छाया सुन्दर हो. A tree with dense shadow. (२) छाया वाला. Shadowy. (३) समान छाया वाला, तुल्य, सदृश. A tree with uniform shadow. हे॰ १, २४६.

सज्जंभव. पुं॰ (शय्यम्भव) एक प्रसिद्ध जैन महर्षि. Name of a celebrated Jaina sage. सार्ध॰ १२.

सज्जण. पुं॰ (सज्जन) भला आदमी, सत्पुरुष. Good-man, noble man. उव॰ हे॰ १, ११; प्रासू॰ ७.

सज्जिअ. त्रि॰ (सर्जित) बनाया हुआ. Created, made. दे॰ १, १३८.

सज्झ. त्रि॰ (साध्य) (१) तर्कशास्त्र-प्रसिद्ध अनुमेय पदार्थ. The thing to be proved or established, the matter at issue (in logic) पंचा॰ १४, ३५; (२) पुं॰ साध्यवाला, पक्ष. The predicate of a proposition, the major term in a syllogism. विशे॰ १०७७. (३) देवगण-विशेष. A particular class of celestial beings. (४) योग विशेष. A special skill. (५) मंत्र विशेष. Name of a Mantra. हे॰ २,२६.

सज्झ. पुं॰ (सह्य) (१) पर्वत विशेष. Name of a mountain. स॰ ६७६; (२) सहने योग्य. Bearable, endurable. हे॰ २, २६; १२४.

सज्झंतेवासि. पुं॰ (स्वाध्यायान्तेवासिन्) विद्या-शिष्य. Pupil. सुख॰ २, १५.

सज्झमाण. त्रि॰ (साध्यमान) जिसकी साधना की जाती हो. What is being accomplished. रयण॰ ४०.

सज्झस. न॰ (साध्वस) भय, डर. Fear, alarm, fright. हे॰ २, २६; कुमा॰

सज्झाइय. न॰ (स्वाध्यायिक) स्वाध्याय, शास्त्र पठन आदि. Study of the scriptures etc. प्रव॰ २६८; नंदी॰ २०७ टी.

सज्झाराय. त्रि॰ (साह्यराज) सह्याचल के राजा से सम्बन्ध रखने वाला, सह्याद्रि के राजा का. Relating to the king of Sahyadri. पउम॰ ५५, १७.

सट्ट-सट्टय. पुं॰न॰(सट्टक) (१) एक तरह का नाटक. A kind of minor drama. कप्पू॰ रंभा॰ १०; (२) खाद्य-विशेष. A kind of eatable. रंभा॰ ३३.

सट्ठिक्क-सट्ठीय. त्रि॰ (षष्टिक) साठ वर्ष की वय

वाला. Sixty years old. तंदु० १७; राज०

सड्ढकाल. पुं० (सार्धकाल) तप-विशेष, पुरिमड्ढ तप. A kind of religions austerity. संबोध० ५८.

सड्ढा. स्त्री० (श्रद्धा) (१) आदर, संमान. Respect,honour.(२) शुद्धि. Purity. (३) चित्त की प्रसन्नता. Happiness of mind. हे० २, ४१; षड्०

सढ. पुं० (शठ) (१) धत्तूरा. The Dhattura plant. (२) मध्यस्थ पुरुष. Mediator, arbitrator. हे० १, १९९; संचि० ८.

सढा. स्त्री० (सटा) (१) सिंह आदि की केसरा. A mane of a lion. (२)जटा. Locks. (३) व्रती का केश-समूह. An ascetic's matted hair. (४) शिखा. Top. हे० १, १९६.

सढाल. पुं०(सटाल) सटा वाला सिंह. Lion. कुमा०

सढिल. त्रि० (शिथिल) ढीला. Loose, relaxed. हे० १, ८९; कुमा०

सण. पुं० (स्वन) शब्द, आवाज़. Sound. स० ३७२.

सणाहि. पुं० (सनाभि) (१) स्वजन, ज्ञाति. Kinsman. पाश्र० (२) समान, सदृश. Similarity. रंभा०

सणि. पुं० (शनि) (१) ग्रह-विशेष, शनिश्चर. The planet Saturn. पउम० १७, ८१; (२) शनिवार. Saturday. सुपा० ५३२.

सणेह. पुं० (स्नेह) (१) प्रीति. Affection, love. अभि० २७; कुमा० (२) घृत, तैल आदि स्निग्ध रस. An unctuous substance ghee, oil etc. (३) चिकनाई, चिकनाहट. Viscidity, lubricity. प्राप्र० हे० २, १०२.

सण्णज्झ. न० (सान्नाय्य) मन्त्र आदि से पवित्र किया हुआ घृत आदि. Any substance mixed with clarified butter and offered as an oblation to fire. प्राकृ० १९.

सण्ह. न० (श्लक्ष्ण) लोहा. Iron. हे० २, ७५; षड्

सण्ह. त्रि० (सूक्ष्म) (१) छोटा, बारीक. Subtle, minute, atomic. कुमा० (२) कैतव, कपट. Proud, cheating. (३) अध्यात्म. The subtle all pervading spirit; the supreme soul. (४) अलंकार विशेष. Name of a figure of speech. हे० २, ७५.

सतक्कतु. पुं० (शतक्रतु) इन्द्र. Name of Indra. कप्प०.

सतर. न० (सतर) दधि, दहि. Curd. ओघ० ४७.

सत्त. त्रि० (शक्त) समर्थ. Able. हे० २, २; षड्०

सत्त. त्रि० (शप्त) शाप-ग्रस्त, जिस पर आक्रोश किया गया हो. Cursed. पउम० ३५, ६०; प्रव० १०९ टी; प्रति० ८६.

सत्त. पुं० न० (सत्र) (१) सदाव्रत, जहां हमेशा अन्न आदि का दान दिया जाता हो वह स्थान. A place where food is daily distributed to mendicants. कुम्र० १७२; (२) यज्ञ. Sacrifice. अजि० ८.

सत्त. न० (सत्त्व) (१) विद्यमानता. Existence. धर्मसं० १०५; (२) लगातार सात दिनों का उपवास. Seven fasts at a time. संबोध० ५८.

सत्तंग. त्रि० (सप्तांग) (१) मन्त्री, मित्र, कोश, भंडार, देश, किला, तथा सैन्य इन सात राज्यांग वाला राजा. Having the seven constituent parts of a king, viz a kings, minister, friend, treasurer, country, fort and force. कुमा०

सत्तण्ह. त्रि० (सतृष्ण) तृष्णा-युक्त, उत्कण्ठित, उत्सुक. Eager, anxiously desirous. से० १, ४६.

सत्ततंतु. पुं० (सप्ततन्तु) यज्ञ. Sacrifice. पाश्र०

सत्तभूम. त्रि० (सप्तभूम) सात तला वाला प्रासाद. Seven stories high (as a palace.) श्रा० १२.

सत्तम. त्रि० (सत्तम) अतिशय साधु, सज्जनों में अति श्रेष्ठ. The best among good men. सुपा० ६५५; श्रा० १४; सार्ध०२.

सत्तर. त्रि० (सप्तदशन्) सत्रह. १७. 17 seventeen. क० गं० २, ३.

सत्तर. त्रि० (सत्वर) (१) त्वरा-युक्त, वेग-वाला. Speedy, expeditious. (२) न० शीघ्र, जल्दी. Speed, haste. सुपा० ११६.

सत्तरिसि. पुं० (सप्तऋषि) सात नक्षत्रों का मंडल-विशेष. A constellation of seven asterisms. सुपा० ३५४.

सत्तल. न० (सप्तल) पुष्प-विशेष. A kind of flower. गउड०.

सत्तला-सत्तली. स्त्री० (सप्तला) लता-विशेष. नवमालिका की बेल. A kind of creeper. पाश्र० गा० ६११; पउम० ५३, ७६.

सत्ति. स्त्री० (शक्ति) विद्या-विशेष. A kind of magical skill. पउम० ७, १४२.

सत्ति. पुं० (सप्ति) अश्व, घोड़ा. Horse. पाश्र०.

सत्तिश्र. त्रि० (सात्त्विक) सत्त्व-युक्त, सत्त्व-प्रधान. Belonging to or derived from the sattva quality. सूयनि० ६२; हम्मीर० १६; स० ४.

सत्तुइ. त्रि०(शत्रुजित्)(१) शत्रु को जीतने वाला. Conqueror of enemies.(२) एक राजा का नाम. Name of a king. प्राकृ० ६५.

सत्तुंज. न०(शत्रुञ्ज) (१) एक विद्याधर नगर. Name of a Vidyadhar city. इक० (२) पुं० रामचन्द्र जी का एक छोटा भाई, शत्रुघ्न. An epithet of a younger brother of Rama, (Shatrughana.) पउम० ३२, ४७.

सत्तुंजय. पुं० (शत्रुञ्जय) काठियावाड़ में पालीताना के पास एक सुप्रसिद्ध पर्वत. Name of a celebrated mountain near Palitana in Kathiawar. सुर० ४, २०३; (२) एक राजा का नाम. Name of a king. राज०

सत्तुंदम. पुं० (शत्रुन्दम) एक राजा का नाम. Name of a king. पउम०३८, ४५.

सत्तुघ. त्रि०(शत्रुघ्न)(१) रिपु को मारने वाला. Destroyer of enemies. प्राकृ० ६५. (२) पुं० रामचन्द्र का एक छोटा भाई. An epithet of a younger brother of Rama. पउम० २५, १४.

सत्तुत्तरि. स्त्री० (सप्तसप्तति) सतत्तर. ७७. Seventy seven 77. क० गं० ६, ४८.

सत्थ. त्रि० (शस्त) प्रशस्त, श्लाघनीय. Praised, extolled. चेइय० ५७२.

सत्थ. पुं० (सार्थ) (१) प्राणि-समूह. Herd, flock (of animals.) कुमा० हे० १,६७; (२) अन्वर्थ, यथार्थ नामा. चेइय० ५७२.

सत्थ. त्रि० (स्वस्थ) (१) तंदुरुस्त. Healthy. (२) सुख से अवस्थित. Contented, happy. पाश्र०पउम०२६, ३१; स्वप्न०१०६, सुर० १०, १०४; सुपा० २७६; महा०

सत्थगार. त्रि० (शास्त्रकार) शास्त्र-प्रणेता. The author of Scriptures. धर्मसं० १००३, सिक्खा० ३१.

सत्थराणु. त्रि० (शास्त्रज्ञ) शास्त्र का जानकार. Conversant with the Sastras. उप० ९८६ टी; उप० पृ० ३२७.

सत्थत्थ. पुं० (शास्त्रार्थ) शास्त्र-रहस्य. The mystery scriptures. कुम्म० ६; २०९; भवि०.

सत्थर-सत्थरअ पुं० न० (स्रस्तर) शय्या, बिछौना. A couch or sofa (for rectining), bed. दे० ८, ४ टी; सुपा० ५८३; पाअ० पड्० हास्य० १३९; सुर० ४, २४४.

सत्थवि. त्रि० (शास्त्रविद्) शास्त्र-ज्ञाता. Conversant with the Sastras. सं० ३१२.

सत्थि. अ० स्त्री० (स्वस्ति) (१) आशीर्वाद. Blessing, benediction. 'सत्थिं करेइ कविलो' पउम० ३५,९२; (२) क्षेम, कल्याण, मंगल. Farewell. (३) पुण्य आदि का स्वीकार. Acceptance of good deeds etc. हे० २,४५; संक्षि० २१.

सत्थिअ. त्रि० (सार्थिक) (१) सार्थ-सम्बन्धी मनुष्य आदि. Relating to a caravan (of traders.) कुम्म० ६२; सं० १२९; सुर० ३, १९६; सुपा० ६५१; धर्मवि० १२४; (२) पुं० सार्थ का मुखिआ. A leader of a company of merchants. बृह० १.

सत्थिअ. न० (सक्थिक) उरु, जांव. Thigh. सं० २६२.

सत्थिअ. पुं० (स्वस्तिक) (१) स्वस्तिक के आकार का आसन-बन्ध. A posture of sitting in the form of Svastika (a particular symbol). बृह० ३; (२) एक देवविमान. A particular celestial aerial car. देवेन्द्र० १४०.

सत्थिआ. स्त्री० (शस्त्रिका) छुरी. Knife. प्राप०

सत्थिमई. स्त्री० (स्वस्तिमती) एक विप्र स्त्री, क्षीरकदम्बक उपाध्याय की स्त्री. Name of a wife of a Brahmin. पउम० ११, ९; (२) एक नगरी. Name of a city. उप० ९०२; (३) संनिवेश-विशेष. A particular situation. सं० १०३.

सद्द. पुं० न० (शब्द) (१) छन्द विशेष. Name of a metre. पिंग० (२) नाम, आख्या. Name. महा० (३) प्रसिद्धि. Fame, celebrity, renown. नाया० १, १ टी.

सद्दलिय. त्रि० (शाद्वलित) हरा घास वाला (प्रदेश). Grassy. गउड०.

सद्दहाण. न० (श्रद्धान) श्रद्धा, विश्वास. Trust, confidence. श्रावक० ६२; प्रव० ११९; हे० ४,२३८.

सद्दाल. त्रि०(शब्दवत्) शब्द वाला. Wordy. हे० २, १५९; पउम० २०,१०; प्राप्र० सुर० ३, ९६; पाअ०

सद्दिअ. त्रि० (शब्दित) (१) आहूत. Called. सुपा० ४१३; महा० (२) वार्तित, जिसको बात कही गई हो. Addressee. कुमा० ३,३४.

सद्दूलविक्कीडिअ. न० (शार्दूलविक्रीडित) उन्नीस अक्षरों के पाद वाला एक छन्द. Name of a metre. पिंग०.

सद्दूलसट्ट. पुं० न० (शार्दूलसाटक) छन्द विशेष. Name of a metre. पिंग.

सद्धपक्ख. पुं० (श्राद्धपक्ष) आश्विन मास का कृष्ण पक्ष. The black half of the Ashwan month. दे० ६, १२७.

सद्धरा. स्त्री० (स्रग्धरा) इक्कीस अक्षरों के चरण वाला एक छन्द. Name of a metre. पिंग०.

सद्धाल. त्रि० (श्रद्धावत्) श्रद्धा वाला. Believing, full of faith. चंड० श्रावक० १७५.

सद्धालु. त्रि० (श्रद्धालु) श्रद्धा वाला. Believing, full of faith. संबोध० ८.

सधम्मिणी. स्त्री० (सधर्मिणी) पत्नी. Wife. दे० २, १०६; सण०

सधवा. स्त्री० (सधवा) सौभाग्यवती स्त्री, जिसका पति जीवित हो. A married woman whose husband is alive. सुपा० ३६५.

सनय. त्रि० (सनय) न्याय-युक्त, ठीक ठीक. Just, equitable, proper. सुपा०५०४.

सन्न. त्रि० (सन्न) क्लान्त. Fatigued, exhausted, wearied. पाम्र०

सन्नामिश्र. त्रि० (ग्राहृत) संमानित. Honoured, respected. कुमा०.

सन्नुमिश्र. त्रि० (छादित) ढका हुआ. Covered, concealed. कुमा०.

सपक्ख. त्रि० (सपक्ष) (१) पंख वाला, पांखों से युक्त. Winged, having wings. से० २,१४; (२) सहायता करने वाला, सहायक, मित्र. Helper, friend. प्रव० २३९; स० ३९७.

सपक्खी. स्त्री० (सपक्षी) एक महौषधि. A particular medicine. ती० ५.

सपज्जा. स्त्री० (सपर्या) पूजा. Worship. अच्चु० ७०.

सपत्तिश्र. त्रि० (सपत्रित) वाण से अतिव्यथित. Wounded in such a manner that the feathered part of the arrow enters the body. दे०१,१३५.

सप्प. पुं० (सर्प) एक नरक स्थान. A particular abode of the hell. देवेन्द्र० २७; (२) छन्द-विशेष. Name of a metre. पिंग०

सप्पसिर. पुं० (सर्पशिरस्) हस्त-विशेष, वह हाथ जिसकी उंगलियां और अंगूठा मिला हुआ हो और तला नीचा हो. A kind of hand. दे० ८, ७२.

सप्पि. त्रि० (सर्पिन्) जाने वाला, गति करने वाला. Moving, going. कप्प०.

सप्पिवास. त्रि० (सपिपास) तृषातुर, सतृष्ण. Very thirsty. हे० २, ९७.

सप्पिह. त्रि० (सस्पृह) स्पृहा वाला. Desirous. दे० ७, २६.

सप्फ. न० (शष्प) बाल तृण, नई घास. Young grass. हे० २,५३; प्राप्र०

सप्फंद. त्रि० (सस्पन्द) चलायमान. Trembling, moving. दे० ८, ९.

सफलिश्र. त्रि० (सफलित) सफल किया हुआ. Accomplished, fulfilled, successful. सुपा० ३५६; उप०

सबरणिवसण. न० (शबरनिवसन) तमालपत्र. A kind of tree. उत्तनि० ३.

सबरी. स्त्री० (शबरी) कायोत्सर्ग का एक दोष, हाथ से गुह्य-प्रदेश को ढक कर कायोत्सर्ग करना. A defect of Kayotsarga. (deep meditation). चेइय० ४८२.

सबलिय. त्रि० (शबलित) कर्बुरित, चितकबरा. Spotted, variegated. गउड०.

सबलीकरण. न० (शबलीकरण) सदोष करना. चारित्र को दूषित बनाना. To be corrupted. ओघ० ७८८.

सब्बल. त्रि० (सबल) बलवान्, बलिष्ठ. Strong, mighty, powerful. पिंग०.

सब्भ. त्रि० (सभ्य) (१) सभासद, सदस्य. Assessor. पाग्र० सम्मत्त० ११९; (२) शिष्ट. Civilized, educated. सुर० ९, २१५; स० ६५०.

सब्भाविय. त्रि० (साद्भाविक) पारमार्थिक, वास्तविक. Natural, real, essential. दसनि० १,१३५.

सभर. पुं० स्त्री० (शफर) मत्स्य, मछली. Fish. कुमा०.

सभराइअ. न० (शफरायित) जिसने मत्स्य की तरह आचरण किया हो वह. One who has acted as a fish. कुमा०.

सभल. त्रि० (सफल) सार्थक. Fulfilled, successful. हे० १, २३६; कुमा०.

सभा. स्त्री० (सभा) गाड़ी के ऊपर की छत. A roof of a vehicle. आ० १२.

सभावण्णु. त्रि० (स्वभावज्ञ) स्वभाव का जानकार. Knowing natural constitution. पउम० ८६, ४१.

सम. पुं० (शम) शान्ति, प्रशम, क्रोध आदि का निग्रह. Absence or restraint of passions, mental quietness. कुमा०.

सम. त्रि० (सम) (१) सर्व, सब. All, every one. श्रु० १२४; (२) सामायिक. Right conduct, abandoning all sinful acts. संबोध० ४५; विशे० १४२१. —धम्मिअ. त्रि० (धार्मिक) समान धर्म वाला. Possessed of the same qualities. उप० ५३० टी.

समइअ. त्रि० (समयित) संकेतित. Agreed upon, fixed by convention. धर्मसं० ५०५.

समइच्छिअ. त्रि० (समतिक्रान्त) (१) गुजरा हुआ. Passed, gone, elapsed. (२) उल्लंघित. Transgressed, violated. उप० ७२८ टी; दे० ८,२०; स० ४५.

समईअ. त्रि० (समतीत) (१) गुजरा हुआ. Elapsed, passed. पउम० ५, १५२; (२) पुं० भूत काल. The past time. जीवस० १८१.

समंजस. त्रि० (समञ्जस) उचित, योग्य. Proper, reasonable, right. गउड० भवि०

समक्कंत. त्रि० (समाक्रान्त) (१) जिस पर आक्रमण किया गया हो वह. Overcome. से० ५, ५७; (२) अवरुद्ध, रोका हुआ. Prevented, obstructed. से० ८, ३३.

समक्ख. न० (समक्ष) नजर के सामने, प्रत्यक्ष. Before, in the presence of, in the sight of. गा० ३७०; सुपा० १५०; महा०

समग्गल. त्रि० (समर्गल) अत्यधिक. Excessive, much. सिरि० ८६७; सुपा० ३६७; ४२०.

समग्घ. त्रि० (समर्घ) सस्ता, अल्प मूल्य वाला. Cheap. सुपा० ४४५; ४४७; सम्मत्त० १४१.

समच्चिअ. त्रि० (समर्चित) पूजित. Worshipped. पउम० ११६, ११.

समच्छ. त्रि० (समक्ष) प्रत्यक्ष का विषय. Being before the eyes, visible. संक्षि० १५.

समच्छायग. त्रि० (समाच्छादक) ढकने वाला. Covering, concealing. स० ६६.

समजल. न० (श्रमजल) पसीना. Perspiration, sweat. पाअ०

समण. न० (शमन) उपशमन, दबाना, शान्त करना. To appease, to calm down. सुपा० ३६६; (२) पथ्यानुष्ठान. Taking of wholesome diet. ज्वर० १४०; (३) एक दिन का उपवास. Single fast. संबोध० ५८; (४) त्रि० उपशमन करने वाला, दवाने वाला. Subsiter. उप० ७८२; पंचा० ४,२६; सुर० ४, २३१.

समणसीह. पुं० (श्रमणसिंह) (१) एक जैन मुनि जो दूसरे बलदेव के पूर्वभवीय गुरू थे. Name of a Jaina Saint who was preceptor of the second Baladeo in his previous life. पउम० २०, १६२.

समणुगय. त्रि० (समनुगत) (१) अनुसृत. Followed. स० ७२०; (२) अनुविद्ध, जुड़ा हुआ. Connected, joined. पंचा० ६, ४६.

समणुजाय. त्रि० (समनुजात) उत्पन्न, संजात. Produced. पउम० १००, २४; सुपा० ५७८.

समणुनाय. त्रि० (समनुज्ञात) अनुमत, अनुमोदित. Seconded, approved, permitted. पउम० ८,७.

समणुपत्त. त्रि० (समनुप्राप्त) संप्राप्त. Attained, procured. सुर० १ १८३; १०, १२०; सिरि० ४३०; महा०.

समणुभूअ. त्रि० (समनुभूत) जिसका अच्छी तरह अनुभव किया गया हो. Well-experienced. वै० ६२.

समणुवत्त. त्रि० (समनुवृत्त) संवृत्त; संजात. Produced. पउम० १०,१.

समणुसिट्ठ. त्रि० (समनुशिष्ट) अच्छी तरह शिक्षित. Well-educated. वसु०

समण्णाहार. पुं० (समन्वाहार) समागमन. Arrival, approach. राज०.

समत्त. त्रि० (समस्त) (१) समास-युक्त. Compounded. (२) मिलित, मिला हुआ. Mixed. हे० २,४५; षड्०

समत्थि. त्रि० (समर्थिन्) प्रार्थी, चाहने वाला. one who desires, one who wishes. कुप्र० ३५१.

समत्थिअ. त्रि० (समर्थित) पूर्ण, पूरा किया हुआ.Completed, finished. कुप्र०११५; सुपा० २६६; (२) पुष्ट किया हुआ. Supported. सुर० १६, ९५; (३) प्रमाणित, साबित किया हुआ. Proved. अज्झ० १२१.

समद्धासिय. त्रि० (समाध्यासित) अधिष्ठित. Presiding over. स० ३५; ६७६.

समप्पण. न० (समर्पण) अर्पण, प्रदान. Giving, offering. सुर० ७, २२; कुप्र० १३; वज्जा० ६६.

समप्पणया. स्त्री० (समर्पणा) देखो 'समप्पण' शब्द. Vide समप्पण. उप० १७९.

समब्भहिअ त्रि० (समभ्यधिक) अत्यन्त अधिक Excessive. से० १५,८५.

समब्भास. पुं० (समभ्यास) निकट, पास. Proximity, vicinity. पउम० ३३,१७.

समभिभूअ. त्रि० (समभिभूत) अत्यन्त पराभूत. Completely defeated. धर्मवि० ३४.

समय. पुं० (समय) (१) मत, दर्शन. A demonstrated conclusion,doctrine, tenet. प्राप० (२) पदार्थ, चीज, वस्तु. Thing, object सम्म० १ टी; (३) संकेत, इशारा. Sign, hint, indication. सूयनि० २९; पिंड० ६; प्राप० से० १, १९. (४) समीचीन परिणति, सुन्दर परिणाम. Good result or consequence. (५) आचार, रिवाज. Convention, Conventional usage. (६) एकवाक्यता. Consistency in meaning, unanimity सूय० नि० २९.

समया. अ० (समया; पास, नजदीक. Near, in vicinity. सुपा० १८८.

समर. पुं० न० (समर) छन्द-विशेष. Name of a metre. पिंग०.

समर. न० (स्मार) कामदेव सम्बन्धी, कामदेव का. Relating to the god of love. उप० ४५४.

समरण. न० (स्मरण) स्मृति, याद. Rememberance, Recollection. धर्मवि० २०; आप० ६८,

समराइच्च. पुं० (समरादित्य) अवन्ती देश का एक राजा. A king of Avanti स० ५.

समवइण्ण. त्रि० (समवतीर्ण) अवतीर्ण, Descended, alihgted. सुपा० २२.

समवट्ठाण. न० (समवस्थान) सम्यग् अवस्थिति, Good state or condition. अज्ञ० १४७.

समवट्ठिइ. स्त्री० (समवस्थिति) देखो 'समवट्ठाण' शब्द. Vide 'समवट्ठाण'. अन्क्ष० १४७.

समवसेअ. त्रि० (समवसेय) जानने योग्य, ज्ञातव्य. To be known. सा० ४.

समवाय. पुं० (समवाय) सम्बन्ध-विशेष, गुण गुणी आदि का सम्बन्ध. (In philo.) Intimate union, constant and inseparable connection. विशे० २१०८; (२) संबन्ध. Connection, union. पउम० ३६, २५; धर्मसं० ४८१; विवे० ११६. (३) एकत्र करना. Collecting, gathering. 'काउं तो संघसमवायं' विशे० २५४६.

समस्सा. स्त्री० (समस्या) बाकी का भाग जोड़ने के लिये दिया जाने वाला श्लोक-चरण या पद आदि. Proposing part of a stanza to another to be completed, the part of a stanza so given to be completed. सिरि० ८६८; कुम्र० २७; सुपा० १५५.

समस्सास. पुं० (समाश्वास) आश्वासन. Relief, encouragement, consolation. विक्र० ३५.

समस्सासण. न० (समाश्वासन) आश्वासन. Reviving, comforting. मै० ७५.

समस्सिअ. त्रि० (समाश्रित) आश्रय में स्थित, आश्रित. Resorting to. स० ६३५; उप० पृ० ४७; सुर० १२, २०४; महा०

समहिगय. त्रि० (समधिगत) (१) प्राप्त, मिला हुआ. Acquired, obtained. (२) ज्ञात. Learnt, known. सण०

समहिड्ढिअ. त्रि० (समहर्द्धिक) महान् वैभव वाला. Having great grandeur or magnificence. प्रासू० १०७.

समहिणंदिय. त्रि० (समभिनन्दित) आनन्दित, खुश किया हुआ Rejoiced, delighted. उप० ५३० टी०.

समहिल. त्रि० (समखिल) सकल, समस्त. All, whole, entire. गउड०

समाइच्छिय. त्रि० (समागत) आदृत, सत्कृत. Honoured, respected. स० ३७२.

समाइद्ध. त्रि० (समाविद्ध) वेध किया हुआ. Pierced, bored. से० ६, ३८.

समाइण्ण-न्न. त्रि० (समाचीर्ण) अच्छी तरह आचरित. Well-practised, well-behaved. उप० ८१३; विचार० ८६५.

समाउट्ट. त्रि० (समावृत्त) विनम्र. Humble, modest. वव० १.

समाउल. त्रि० (समाकुल) (१) संमिश्र, मिश्रित. Mixed. (२) व्याप्त. Pervaded, spread through. सुपा० ३०५.

समाउलिअ. त्रि० (समाकुलित) व्याकुल बना हुआ. Confused, bewildered. स० ६६.

समाएस. पुं० (समादेश) आज्ञा, हुक्म. Order, command. उप० १०२१ टी०.

समाएसण. न० (समादेशन) आज्ञा, हुक्म. Order, command. भवि०

समाओसिय. त्रि० (समातोषित) संतुष्ट किया हुआ. Satisfied, contented. भवि०

समागमण. न० (समागमन) समागम, मिलाप. Meeting, intercourse महा०

समागूढ. त्रि० (समागूढ) समाश्लिष्ट, आलिंगित. Embraced. पउम० ३१, १२२.

समाढत्त. त्रि० (समारब्ध) (१) आरब्ध, जिस का प्रारंभ किया गया हो. Began, commenced. काल० पि० २२३; २८६; (२) जिसने आरम्भ किया हो. One who has began. सुर० १, ६६.

समाण. त्रि० (समान) मान-सहित, अहंकारी. Proud, self-conceited. से० ३, ४६.

समाणअ. त्रि० (समापक) समाप्त करने वाला. Finishing, completing. से० ३, ४६.

समाणण. न० (भोजन) भक्षण, खाना. Food, dining. स० ७२.

समाणत्त. त्रि० (समाज्ञप्त) जिसको आज्ञा दी गई हो. Ordered,commanded. महा०

समाणिअ. त्रि० (समानीत) जो लाया गया हो. Brought. महा० सुपा० ४०५.

समाणिअ. त्रि० (समाप्त) पूरा किया हुआ. Completed, finished. से० ६, ६२; स० ३७१; कुमा० ६; ६५.

समाणिअ. त्रि० (भुक्त) भक्षित, खाया हुआ. Eaten. स० ३१५.

समाणिआ. स्त्री० (समानिका) छन्द-विशेष. Name of a metre. पिंग०

समादिट्ठ. त्रि० (समादिष्ट) फरमाया हुआ. Ordered, commanded. मोह० ८६.

समापणा. स्त्री० (समापना) समाप्ति. Conclusion, completion. विशे० २५६५.

समाय. पुं० (समाज) हाथी. Elephant. षड्०

समायण्णण. न० (समाकर्णन) श्रवण. Hearing. गउड०

समायण्णिय. त्रि० (समाकर्णित) सुना हुआ. Heard, listened. काल०

समायरिय. त्रि० (समाचरित) आचरित. Practised, behaved. गउड०

समायाय. त्रि० (समायात) समागत. Gone. उप० ७२८ टी.

समार. त्रि० (समारचित) बनाया हुआ. Made. सुर० २, ६६.

समारंभ. पुं० (समारम्भ) प्रारंभ. Beginning, commencement. कप्पू०

समारचण-समारण. न० (समारचन) (१) ठीक करना, दुरुस्त करना. To improve, to reform. पउम० ११, ३; (२) त्रि० विधायक, कर्त्ता. Doing, executing. कुमा०

समारिय. त्रि० (समारचित) दुरुस्त किया हुआ. Improved, reformed. कुप्र० ३३४.

समारुहण. न० (समारोहण) आरोहण, चढ़ना. Ascending, mounting. सुपा० २५३.

समालंब. पुं० (समालम्ब) आलम्बन, सहारा. Help, support. संबोध० ४०.

समालंभण. न० (समालम्भन) अलंकरण, विभूषा करना. To decorate, to ornament. अभि० १२७.

समालत्त. त्रि० (समालपित) उक्त, कथित. Said, told. पउम० १५, ८८.

समालभण. न० (समालभन) विलेपन, अंगराग. Scented cosmic, fragrant unquent. सुर० १६; १४.

समालवणी. स्त्री० (समालयनी) वाद्य-विशेष. A kind of musical instrument. सुपा० ५०.

समालाव. पुं० (समालाप) बातचीत, संभाषण. Discourse, conversation. पउम० ३०, ३.

समालिंगिय. त्रि० (समालिङ्गित) आलिंगित, आश्लिष्ट. Embraced. भवि०

समालीढ. त्रि०(समाश्लिष्ट) आलिंगित, आश्लिष्ट. Embraced. भवि०

समालोच पुं० (समालोच) विचार, विमर्श. Thought, deliberation. उप० ३६६.

समावज्जिय. त्रि० (समावर्जित) प्रसन्न किया हुआ. Pleased, satisfied. महा०

समावडण. न० (समापतन) पड़ना, गिरना. To fall. गउड०

समावत्ति. स्त्री० (समावाप्ति) समाप्ति, पूर्णता. Completion, end. 'ते य समावत्तीए विहरंता' सुख० २, ७.

समाविअ त्रि० (समापित) पूर्ण किया हुआ. Finished, completed. गा० ६१; दे० ७, ४५.

समासंग पुं० (समासङ्ग) संयोग. Connection, union. गा० ९९१.

समासंगय. त्रि० (समासंगत) संगत, संबद्ध. Joined or united with, associated with. रंभा०

समासत्थ. त्रि० (समाश्वस्त) (२) आश्वासन-प्राप्त. Consolated, encouraged. पउम० १८, २८; से० १२, ३७; सुख० २, ९; (२) स्वस्थ वना हुआ. स० १२०; सुर० ९, ९६.

समासय पुं० (समाश्रय) आश्रय, स्थान. A place of refuge, asylum. पउम० ७, १६८, ४२, ३५.

समासाइअ. त्रि० (समासादित) प्राप्त. Acquired, obtained. दस० १, १ टी.

समासासिय. त्रि० (समाश्वासित) जिसको आश्वासन दिया गया हो वह. Revived, comforted. महा०

समासिय. त्रि० (समाश्रित) आश्रय-प्राप्त. Sought protection or shelter. पउम० ८०, ६४.

समासिय. त्रि० (समासित) उपवेशित, बैठाया हुआ. Caused to sit. भवि०

समाहड. त्रि०(समाहृत)स्वीकृत Accepted, received. राज०

समाहविअ. त्रि० (समाहूत) आहूत, बुलाया हुआ. Called out. धर्मवि० ६०.

समाहाण. न० (समाधान) समाधि. Profound or abstract meditation. उप० ३२० टी.

समाहार. पुं०(समाहार) समूह. Collection, multitude. श्रु० ११५; —दंद पुं० (द्वन्द्व) व्याकरण-प्रसिद्ध समास-विशेष. A subdivision of Dvandva and Dvigu compounds. चेइय० १६०.

समाहिअ. त्रि० (समाहित) समापित, पूरा किया हुआ. Completed, ended, finished. विशे० ३५६३.

समाहूअ. त्रि० (समाहूत) बुलाया हुआ, आकारित. Called. सार्थ० १०५.

समि-समिअ. त्रि० (शमिन् क) (१) शम युक्त. Restraind, controlled. (२) पुं० साधु, मुनि. Saint. सुपा०४३९; ६४२; उप० १४२ टी.

समिइ. स्त्री० (समिति) (१) सभा, परिषद्. Assembly. विवे० १३९ टी; तंदु० २५ टी; (२) युद्ध, लड़ाई. War, battle. रयण० ४.

समिइ. स्त्री०(स्मृति) (१) स्मरण. Remembrance, recollection. (२) शास्त्र-विशेष, मनुस्मृति आदि. A text of Smriti, canon, rule of law. सिरि० ५५

समिक्खिअ. त्रि० (समीक्षित) आलोचित. Perceived, viewed. धर्मसं० ११११.

समिच्छण. न० (समीक्षण) समीक्षा. Close or through inspection. भवि०

समिद्धिल. त्रि० (समृद्धिल) समृद्धि वाला. Prosperous, flourishing. सुर० १, ४९.

समिर. पुं० (समिर) पवन, वायु. The wind. सम्मत्त० १५९.

समीचीण. त्रि० (समीचीन) साधु, सुन्दर, शोभन. Good, right. नाट-चैत० ४७.

समीर. पुं० (समीर) पवन, वायु. The wind. पाअ० गउड०

समीरण. पुं० (समीरण) पवन, वायु. Air, wind. गउड०

समीहा. स्त्री०(समीहा) इच्छा, वांछा. Longing, desire. उप० १०३१ टी.

समुआचार. पुं० (समुदाचार) समीचीन आचरण. Proper conduct or behaviour. दे० २, ६४.

समुइअ. त्रि० (समुचित) योग्य, उचित. Proper, fit. से० १३, ६८; महा०

समुइअ. त्रि० (समुदित) एकत्रित. Assembled, collected. विशे० २६२४.

समुइन्न. त्रि० (समुदीर्ण) उदय-प्राप्त. Risen. सुपा० ६१४.

समुक्कत्तिय. त्रि० (समुत्कर्तित) काटा हुआ. Cut. सुर० १४, ४५.

समुक्खअ. त्रि० (समुत्खात) उखाड़ा हुआ. Drawn out, uprooted. गा० २७६.

समुक्खणण. न० (समुत्खनन) उन्मूलन, उत्पाटन. Uprooting, drawing out. कुम्र० १७४.

समुक्खित्त. त्रि० (समुत्क्षिप्त) उठाकर फेंका हुआ. Thrown upwards, tossed. से० ११, ७२.

समुग्गम. पुं० (समुद्गम) समुद्भव. Origin, production. नाट-रत्न० १३.

समुग्गिण्ण. त्रि० (समुद्गीर्ण) उठाया हुआ, उत्तोलित, ऊपर उठाया हुआ. Raised, uplifted. पउम० १५, ७४.

समुग्घडिअ. त्रि० (समुद्घटित) खुला हुआ. Opened. धर्मवि० १५.

समुग्घाइअ. त्रि० (समुद्घातित) विनाशित. Destroyed, ruined. प्रासू० १६५.

समुग्घायण. न० (समुद्घातन) विनाश. Destruction, ruin. विशे० ३०५०.

समुग्घुट्ठ. त्रि० (समुद्घोषित) उद्घोषित. Announced, proclaimed. सुर० ११, २६.

समुच्चलिअ. त्रि० (समुच्चलित) चला हुआ. Moved. उप० पृ० ४८; भवि०

समुच्चिय. त्रि० (समुच्चित) एक क्रिया आदि में अन्वित. Common attributer. विशे० २७६.

समुच्छइय. त्रि० (समवच्छादित) सतत आच्छादित. Continually covered. पउम० ६३, ७.

समुच्छलिअ. त्रि० (समुच्छलित) विस्तीर्ण, Vast, spacions, large. गच्छ० १, ६; महा०

समुच्छारण. न० (समुत्सारण) दूर करना. Removing. अभि० ६०.

समुच्छुंगिय. त्रि० (समुच्छृङ्गित) चोटी पर चढ़ा हुआ. Gone upto the peak. हम्मीर० १५.

समुच्छुग. त्रि० (समुत्सुक) अति उत्कण्ठित. Very anxions or eager. सुर० २, २१५; ४, १७७.

समुज्जल. त्रि० (समुज्ज्वल) अत्यन्त उज्ज्वल. Excessively shining. गउड० भवि०

समुज्जोअ. पुं० (समुद्द्योत) प्रकाश, दीप्ति. Light, lustre. सुपा० ४०; महा०

समुट्ठिअ. त्रि० (समुत्थित) (१) उठा हुआ, जो खड़ा हुआ हो. Raised. सुर० १, ६६; (२) आश्रित. Resorted to. राज०,

समुड्डीण. त्रि०(समुड्डीन) उड़ा हुआ. Flown. वज्जा० ९२; मोह० ६३.

समुत्ताराविय. त्रि० (समुत्तारित) (१) पार पहुँचाया हुआ. Carried to a successful termianation. (२) कूप आदि से बाहर निकाला हुआ. Brought out from a well. स० १०२.

समुत्तुंग. त्रि० (समुत्तुङ्ग) अति ऊँचा. Very high or lofty. भवि०

समुत्थय. त्रि० (समवस्तृत) आच्छादित. Covered. कुप्र० १६२.

समुत्थल्ल. त्रि० (समुच्छलित) उछला हुआ. Gone or moved upwards. स० ५७८.

समुत्थाण. न० (समुत्थान) निमित्त कारण. An efficient cause. विशे० २८२८.

समुदाण न० (समुदान) (१) क्रिया-विशेष, प्रयोग-गृहीत कर्मों को प्रकृति-स्थित्यादि रूप से व्यवस्थित करने वाली क्रिया. A kind of action. सूयनि० १६६; (२) समुदाय Heap collection. आव० ४.

समुदाणिया. स्त्री० (सामुदानिकी) क्रिया विशेष, समुदान क्रिया. A kind of action. सूयनि० १६८.

समुद्द. पुं० (समुद्र) (१) वेलन्धर नगर का एक राजा. A king of Valendhar city. पउम० ५४, ३६; (२) त्रि० मुद्रा सहित. With a ring. से० १, २१.

समुद्ददत्ता. स्त्री० (समुद्रदत्ता) हरिषेण वासुदेव की एक पत्नी. Name of a wife of Harisena Vasudeo. महा० ४४.

समुद्दसुआ. (समुद्रसुता) लक्ष्मी. The goddess of fortune. समु० १५२.

समुद्दाम. त्रि० (समुद्दाम) अति उद्दाम, प्रखर. Unrestrained, uncontrolled. थुई समुद्दामसद्देण चेइय० ६५०

समुद्देस. पुं० (समुद्देश) ग्रंथ का एक विभाग, अध्ययन, प्रकरण, परिच्छेद. Chapter. पउम० २,१२०.

समुद्धरण. न० (समुद्धरण) (१) उद्धार. Redemption, rescuing. (२) उद्धार करने वाला. One who raises or lifts up. सण०

समुद्धरिअ. त्रि० (समुद्धृत) उद्धार प्राप्त. Redeemed, rescued. गा० ५६३; सण.

समुद्धाइअ. त्रि० (समुद्धावित) समुत्थित, उठा हुआ. Risen. स० ५६६, ५६७.

समुद्धुर. त्रि० (समुद्धुर) दृढ़, मजबूत. Fixed, firm, strong. उप० १४२टी.

समुद्धुसिअ. त्रि० (समुद्धुषित) पुलकित, रोमांचित. Having the hairs of the body erect. कुप्र० २१०; स० १८०; धर्मवि० ४८.

समुन्नइ. त्रि० (समुन्नति) अभ्युदय. Rise, prosperity. सार्ध० ८२.

समुन्नद्ध. त्रि० (समुन्नद्ध) संनद्ध, सज्ज. Ready, prepared. चेइय० ६१३.

समुप्पाअअ. त्रि० (समुत्पादक) उत्पत्ति-कर्त्ता. Productive. गा० १८८.

समुप्फालय. त्रि० (समुत्पादक) उठाकर लाने वाला. Bringing. 'पइए जयसिरिसमुप्फालए मंगलतूरे' स० २२.

समुप्फालिय. त्रि० (समुत्फालित) आस्फालित. Striken or pressed against. भवि०

समुप्फोडण. न० (समुत्स्फोटन) आस्फालन. Striking or pressing against. पउम० ६, १८०.

समुब्भड. त्रि० (समुद्भट) प्रचंड. Vehement, impetuous. प्रासू० १०२.

समुब्भिय. त्रि० (समूर्ध्वित) ऊँचा किया हुआ. Raised, uplifted. सुपा० ८८; भवि०

समुल्लवण. न० (समुल्लपन) कथन, उक्ति. Narration, description. से० १२, ७४.

समुल्लविअ. त्रि० (समुल्लपित) उक्त, कथित. Said, told. सुर० २, १५१; ५, २३८; प्रासू० ७.

समुल्लसिय. त्रि० (समुल्लसित) उल्लास प्राप्त. Delighted. सण०

समुल्लास. पुं० (समुल्लास) विकास. Blowing, expanding. गउड०

समुवइट्ठ. त्रि० (समुपविष्ट) बैठा हुआ. Sat. उप० २८८.

समुवउत्त. त्रि० (समुपयुक्त) उपयोग-युक्त, सावधान. Attentive, careful, heedful. जीवस० ३६२.

समुवगय. त्रि० (समुपगत) समीप आया हुआ. Approached, come near. वव० ४.

समुवत्थिय. त्रि० (समुपस्थित) हाज़िर, उपस्थित. Present. उप० ४३५.

समुवसंपन्न. त्रि० (समुपसंपन्न) समीप में समागत. Approached. धर्म० ३.

समुवहसिअ. त्रि० (समुपहसित) जिसका खूब उपहास किया गया हो. Ridiculed, derided. सण०

समुव्वत्त. त्रि० (समुद्वृत्त) ऊँचा किया हुआ. Uplifted, raised. से० ११, ५१.

समुव्वत्तिय. त्रि० (समुद्वर्तित) घुमाया हुआ. फिराया हुआ. Turned from side to side. सुर० १३, ४३.

समुव्वहण. न० (समुद्वहन) सम्यग् वहन, ढोना. Carrying. उव०

समुव्विग्ग. त्रि० (समुद्विग्न) अत्यन्त उद्वेग वाला. Very grieved or sorrowful. गा० ४६२.

समुव्वूढ. त्रि० (समुद्व्यूढ) (१) विवाहित. Married. उप० पृ० १२७; (२) उत्तानित, ऊँचा किया हुआ. Raised, uplifted. से० ११, ६०.

समुव्वेल्ल. त्रि० (समुद्वेल्लित) अत्यन्त कंपाया हुआ, संचालित. Shaken. पउम० ६४, ५२.

समुस्सविय. त्रि० (समुच्छ्रयित) ऊँचा किया हुआ. Raised, uplifted. पउम० ४०, ६.

समुहय. त्रि० (समुद्धत) समुद्घात-प्राप्त. Performed Samudghata (a forcible and simultaneous emanation of Karmic molecules from soul particles after their exhaustion). श्रावक० ६८.

समूसण. न० (समूषण) त्रिकटुक—सूंठ, पीपल तथा मिर्च. A collection of zingiber, long and black peppers. उत्तनि० ३.

समूससिअ. न० (समुच्छ्वसित) निःश्वास. Sighing deeply, a heavy or deep sigh. से० ११, ५६.

समेअ-समेत. त्रि० (समेत) समागत, समायात. Arrived, approached. आ० १६.

समोच्छइअ. त्रि०(समवच्छादित) आच्छादित. अतिशय ढका हुआ. Covered. सुर० १०, १५७.

समोणय. त्रि० (समवनत) अति नमा हुआ. Bent dowu, downcast. गा० २८२.

समोत्थइअ. त्रि० (समवस्थगित) आच्छादित. Covered. से० ६, ८४.

समोत्थय. त्रि० (समवस्तृत) आच्छादित. Covered. उप० ७७३ टी.

समोयारणा. स्त्री० (समवतारणा) अन्तर्भाव. The being included or comprised in, inclusion. विशे० ६७३.

समोयारिय. त्रि० (समवतारित) अन्तर्भावित. समावेशित. Included, comprised in. विशे० ६५६.

समोलुग्ग. त्रि० (समवरुग्ण) रोगी, रोगग्रस्त. Diseased, sick. से०२, ४७.

समोसरणतव. पुं० (समवसरणतपस्) तपविशेष. A kind of religious austerity. प्रव० २७१.

समोसरिअ. त्रि० (समवसृत) (१) पीछे हटा हुआ. Receded; गा० ६५६; पउम० १२, ६३; (२) पलायित. Eloped, gone away. से० १०, ५.

सम्म. न० (शर्मन्) सुख. Happiness. हे० १, ३२; कुमा०

सम्म. त्रि० (सम्यञ्च्) प्रशंसनीय, श्लाघनीय. Praiseworthy, worthy. क० गं० ४, १४; प्रव० ६.

सम्म-न्नाण. न० (सम्यज्ज्ञान) सत्य ज्ञान, यथार्थ ज्ञान. True knowledge. सम्म० ८७; वसु०

सम्मुइ. पुं० (सन्मति) एक कुलकर पुरुष. Name of a Kulakara. पउम० ३, ५२.

सम्हरिअ. त्रि० (संस्मृत) अच्छी तरह याद किया हुआ. Well remembered. अच्चु० ३५.

सय. अ० (सदा) हमेशा, निरन्तर. Always, forever उव० —**काल.** न० (काल) हमेशा, निरन्तर. Always, forever. सुपा० ८५.

सयंगाह. पुं० (स्वयंग्राह) (१) जबरदस्ती ग्रहण करना. Forcibly taken. (२) विवाह विशेष. A kind of marriage, choice-marriage. से० १, ३४; (३) त्रि० स्वयं ग्रहण करने वाला. Taking for one self (without leave) वव० १.

सयंपभ. पुं० (स्वयंप्रभ) (१) एक जैन मुनि जो भगवान् संभवनाथ के पूर्व जन्म में गुरु थे. Name of a Jaina saint who was preceptor of Lord Sambhavnath in his previous life. पउम० २०, १७; (२) हार का नाम. Name of a necklace. पउम० ३६, ४०; (३) नन्दीश्वर द्वीप के मध्य में पश्चिम-दिशा स्थित एक अंजन गिरि. The mount Anjangiri situated in the west of the middle part of Nandishvara Dvipa. प्रव० २६६ टी. (४) एक नगर का नाम. Name of a city. पउम० ७, १४६.

सयंपभा. स्त्री० (स्वयंप्रभा) (१) प्रथम वासुदेव की पटरानी. Name of a crowned queen of first Vasudeo पउम० २०, १८६; (२) एक रानी का नाम. Name of a queen. उप० १०३१ टी.

सयंभरी. स्त्री० (शाकम्भरी) देश-विशेष. Name of a country. मुणि० १०८७३.

सयंभुगेहिणी. स्त्री० (स्वयंभूगेहिनी) सरस्वती देवी. An epithet of goddess Sarasvati. अच्चु० २.

सयंभू. पुं० (स्वयंभू) (१) अनादि सिद्ध सर्वज्ञ. An eternal omniscient. स० ६४७; उवर० १२२; (२) रावण का एक योद्धा. A warrior of Ravana. पउम० ५६, २७; (३) भगवान् विमलनाथ का प्रथम श्रावक. The first Shravaka of Lord Vimalnatha. विचार० ३७८; (४) कुच, स्तन. The female breast. प्राकृ० ४०.

सयंवरी. स्त्री० (स्वयंवरा) अपनी इच्छानुसार वरण करने वाली स्त्री. A maiden who chooses her own husband. पउम० १०६, १७.

सयकंत. न० (शतकान्त) (१) रत्न विशेष. A kind of jewel. (२) त्रि० शतकान्त रत्नों से बना हुआ. Made of shatkanta jewels. देवेन्द्र० २६८.

सयग्घी. स्त्री० (शतघ्नी) चक्की, जांता. A grinding mill. दे० ८, ५ टी.

सयज्जल. न० (शतज्वल) (१) वरुण का बिमान. A heavenly car of Varuna देवेन्द्र० २७०; (२) रत्न की एक जाति. A kind of jewel. (३) त्रि० शतज्वल रत्नों का बना हुआ. Made of satajuala jewels. देवेन्द्र० २६६.

सयड. पुं० न० (शकट) (१) गाड़ी. Cart,

vehicle. पउम० २९, २१; 'सयडो गंती' पाअ० (२) न० नगर विशेष. Name of a city. पउम० ५, २७.

सयडामुह. न० (शकटामुख) उद्यान विशेष, जहां भगवान ऋषभदेव को केवलज्ञान उत्पन्न हुआ था. A garden where Lord Rishabhadeo procured omniscience. पउम० ४, १६.

सयण. न० (सदन) अंग-ग्लानि, शरीर पीड़ा. Corporal pain or trouble. राज०

सयपई. स्त्री० (शतपदी) क्षुद्र जन्तु की एक जाति. A kind of insect. आ० २३.

सयपोर. न० (शतपर्वन्) इक्षु, ऊख. Sugarcane. प्रव० १७४ टी.

सयबाहु. पुं०(शतबाहु) एक राजर्षि. Name of a royal sage. पउम० १०, ७४;

सयल. न० (शकल) खंड, टुकड़ा. Piece, fragment. दे० १, २८.

सयलभूसण. पुं० (सकलभूषण) एक केवलज्ञानी मुनि. Name of an omniscient saint. पउम० १०२, ५७.

सयलादेस. पुं० (सकलादेश) सर्वापेक्षी वाक्य, प्रमाण वाक्य. An authoritative statement. अज्झ० ६२.

सयलि. पुं० (शकलिन्) मीन, मछली. Fish. दे० ८, ११.

सयवत्त. न० (शतपत्र) पक्षि-विशेष, जिसका दक्षिण दिशा में बोलना अपशकुन माना जाता है. A kind of bird, the wood pecker. पउम० ७, १७.

सयसाहस्सि. त्रि० (शतसहस्रिन्) लखपति, लक्षाधीश. A millionaire. उप० पृ० ३१५.

सयहत्थिय. त्रि० (सौवहस्तिक)(१) स्वहस्त से उत्पन्न. Made by one's own hand. (२) शस्त्र-विशेष. A kind of weapon. सिरि० ४५१; ४५२.

सयहा. अ० (शतधा) सौ प्रकार से, In a hundred ways. सुर० १४, २४२.

सयहुत्तं. अ०(शतकृत्वस्) सौ बार. A hundred times. हे० २, १५८; प्राप्र० षड्०.

सयाउ. पुं० (शतायुष्) मदिरा-विशेष. A kind of liquor. कुप्र० १६०; राज०

सयाण. त्रि० (सज्ञान) सियाना, जानकार. Knower, wiseman. सुपा० ३८५.

सयालु त्रि० (शयालु) सोने की आदत वाला, आलसी. Sleepy, slothful. कुमा०

सयोगि. त्रि० (सयोगिन्) (१) व्यापार-युक्त योग वाला. Engaged, (२) न० तेरहवां गुण-स्थानक. The thirteenth stage out of fourteen ones of the soul. क० गं० २, ३१.

सर. पुं० न० (शर) (१) छन्द-विशेष. Name of a metre. (२) पांच की संख्या. The number 'five'. पिंग०

सर. पुं० (स्मर) कामदेव. Cupid, God of love. कुमा० से० ९, ४३.

सरक्ख. पुं० न०(सद्रजस्) भस्म. Ashes. पिंड० ३७; ओघ० ३५९.

सरण. न० (सरण) गमन. Going, moving. राज०

सरणि. पुं० स्त्री० (सरणि) (१) मार्ग, रास्ता. Road, way, path. पाअ० सुपा० २; कुप्र० २२. (२) घासपास, क्यारी. A basin or trench for water (round the root of a tree.) गउड०.

सरपण्णी. स्त्री० (शरपर्णी) तृण-विशेष. मुञ्ज की घास. A kind of grass. राज०

सरमय. पुं० व० (शर्मक) देश-विशेष. Name of a country. पउम० ९८, ९५.

सरय. पुं० न०(सर०) मद्य-पान. Drinking of liquor. वज्जा० ७४.

सरय. त्रि० (सरत) कामी. Lustful, libidinous. से० १, २७.

सरलिअ. त्रि० (सरलित) सीधा किया हुआ. Made straight. कुमा० गउड०.

सरसरएय. पुं० (सरसारण्य) समुद्र, सागर. Sea. से० ६, ४३.

सरसिज. य० न० (सरसिज) कमल, पद्म. Lotus. हम्मीर० ५१; रंभा०.

सरसिरुह. न० (सरसिरुह) कमल, पद्म. Lotus. उप० ७२८ टी; सम्मत्त० ७६.

सरसी. स्त्री० (सरस) बड़ा तालाब, तड़ाग. Lake. उप०पृ०३८; सुपा०४८५;—रुह. न० (रुह) कमल. Lotus. सम्मत्त० १२०; १३६.

सरस्सई. स्त्री० (सरस्वती) एक साध्वी जो सुप्रसिद्ध कालकाचार्य की बहिन थी. Name of a female Jaina saint, sister of celebrated Kalkacharya. काल०

सरह. पुं० (शरभ) हरिवंश का एक राजा, Name of a King of Harivansa. पउम० २२, ६८; (२) लच्मण के एक पुत्र का नाम. Name of a son of Lakshamana. पउम० ६१, २०; (३) एक सामन्त नरेश. A fendatory or tributary prince. पउम० ८, १३२; (४) एक वानर Monkey. से० ४, ६; (५) छन्द-विशेष. Name of a metre. पिंग०

सरहस. त्रि० (सरभस) वेग-युक्त, उतावला. speedy, quick. गा० ३५४; सुपा० ६३२; कप्पू०.

सरहा. स्त्री० (सरधा) मधु–मच्चिका. Bee. दे० २, १००.

सरहि. पुं० स्त्री० (शरधि) तूणीर; तीर रखने की वस्तु. Quiver. मे० ७०.

सराडि. स्त्री० (शराडि-टि) पची की एक जाति. A kind of bird. गउड०.

सरासरि. न० (शराशरि) बाण युद्ध. Fighting by arrows. सिरि० १०३२.

सरि. स्त्री० (सरित्) नदी, River. से० २, २६; सुपा० ३५४; कुप्र० ४३; भत्त० १२३; महा०—नाह. पुं० (नाथ) समुद्र. Sea. धर्मवि० १०१.

सरिअ. त्रि० (स्मृत) याद किया हुआ. Remembered. पउम० ३०, ५४; सुपा० २२१, ४६२.

सरिअं न० (सृतम्) अलं, पर्याप्त, वस. Enough. sufficiency. रयण० ५०.

सरिआ. स्त्री० (सरित्) नदी. River. कुमा० हे० १, १५; महा०—वइ. पुं० (पति) समुद्र. Sea. से० ७, ४१; ६, २.

सरूय-व. न० (स्वरूप) स्वभाव. Nature. गउड० धर्मसं० ६१३; कुमा० भवि० सुर० २, १४२.

सरोअ. न० (सरोज) कमल, पद्म. Lotus. कुमा० अच्चु० ४२; सुपा० ५६, २११; कुप्र० २६८.

सरोरुह. न० (सरोरुह) कमल, पद्म. Lotus. प्राप्र० कुमा० कुप्र० ३०४.

सरोवर. न० (सरोवर) बड़ा तालाब. Lake. सुपा० २६०; महा.

सलह. पुं० (शलभ) पतंग. Moth. पाअ० गउड० सुपा० १४२; (२) एक वणिक् पुत्र. Name of a Bania's son. सुपा० ६१७.

सलहण. न० (श्लाघन) प्रशंसा, श्लाघा. Praise. गा० ११४; पि० १३२.

सलहिअ. त्रि० (श्लाघित) श्लाघित, प्रशंसित. Praised. कुमा०

सलागापुरिस. पुं० (शलाकापुरुष) २४ जिनदेव, १२ चक्रवर्ती, ६ वासुदेव, ६ प्रतिवासुदेव, तथा ६ बलदेव ये ६३ महापुरुष. Sixty-three distinguished persons viz-24 Jinadeos, 12 Chakravartis, 9

Vasudeos, 9 Prativasudeos, and 9 Baladeos. संबोध० ११.

सलाहण. न० (श्लाघन) श्लाघा, प्रशंसा. Praise. गा० ११४; उप० पृ० १०६.

सलाहा. स्त्री० (श्लाघा) प्रशंसा. Praise. प्राप्र० हे० २, १०१; पड्,

सलिलावत्त. न० (सलिलावर्त) वैताढ्य पर्वत पर उत्तर दिशा-स्थित एक विद्याधर नगर. A Vidyadhar city situated in the north on the mount Vaitadhya. इक०

सलिलुच्छय. त्रि० (ससिलोच्छ्रय) प्लावित, डुबोया हुआ, Moistened, wetted. पाअ०

सलूण. त्रि० (सलवण) लावण्य युक्त. Lovely, beautiful; charming सुपा०२६३.

सलोग. त्रि० (सलोक) समान, सदृश. Like, resembling, similar. सट्ठि० २१ टी.

सल्ल. पुं० (शल्य) भरत के साथ दीक्षा लेने वाला एक राजा. Name of a king initiated with Bharata. पउम०८५, २; छन्द विशेष Name of a metre. पिंग०

सल्ला. स्त्री० (शल्या) एक महौषधि. A particular medicine. ती०५.

सल्लिअ. त्रि० (शल्यित) शल्य-पीड़ित. Afflicted by a thorn. सुर० १२,१५२; सुपा० २२७; महा० भवि०

सल्लेहिय. त्रि० (संलेखित) क्षीण. Emaciated, diminished, become lean. आरा० ३६.

सव. पुं०(श्रवस्)(१)कान. Ear.(२) ख्याति, Reputation, celebrity, renown. 'सवोमूओ' प्राप्त०

सव. न० (शव) शव, मुर्दा, मृत शरीर, Corpse, dead body. पाअ० स० ७६३; सण०

सवंत्ती. स्त्री० (स्रवन्ती) नदी, River. उप० १०३० टी०

सवग्गीय. त्रि० (स्वर्गीय) स्वर्ग-संबन्धी. Heavenly, celestial divine. हास्य १३०.

सवण. न० (शपन) आह्वान. Challenge. विशे० २२२७.

सवण. न० (सवण) कर्मों में प्रेरणा. Impelling one to acts. राज०

सवण्ण. त्रि० (सवर्ण) समान वर्ण वाला. Of the same colour. पउम० २, ३१.

सवण्ण. न० (सावर्ण्य) समान वर्णता. Sameness of colour. प्रयौ० २०.

सवत्त. त्रि० (सपत्न) (१) विरुद्ध. Contrary opposite. ओघ० २७६; (२) समान, तुल्य. Same, like, similar. कुम० २; ११६.

सवह. पु० (शपथ) (१) अक्रोश बचन, गाली. Abusive language. देवेन्द्र०३५; (२) दिव्य, दोषारोप की शुद्धि के लिए किया जाने वाला अग्नि प्रवेश आदि. An ordeal. पउम० १०१, ७.

सवास. त्रि० (सबास) एक देश का रहनेवाला. An inhabitant of the same country. प्रासू० ७६.

सविअ. त्रि० (शप्त) शाप-ग्रस्त, आक्रुष्ट. Cursed. दे० १,१३; पाअ०

सविउ. पुं० (सवितृ) (१) सूर्य, रवि. The sun. ओघ० ६६७; (२) हस्त नक्षत्र. Name of the 13th lunar mansion consisting of five stars.

सविक्ख. त्रि० (सापेक्ष) अपेक्षा रखने वाला. Having regard to, dependent on. सम्मत्त० ७६.

सविह. न० (सविध) निकट. Proximity, vicinity. पाअ०

सव्व. त्रि॰ (सव्य) वाम, बायां. Left. उप॰ पृ॰ १३०.

सव्वओभद्द. त्रि॰ (सर्वतोभद्र) सब प्रकार से सुखी. Entirely happy. (२) न॰ सब प्रकार से सुख. Complete happiness. पंचू॰ १; (३) चक्र विशेष, शुभाशुभ के ज्ञान का साधक भूत एक चक्र. A kind of verse artificially arranged. ति॰६. (४) पुं॰ यक्ष की एक जाति. A class of semi-gods. राज॰

सव्वंकस. त्रि॰ (सर्वंकष) सर्वातिशायी, सर्व से विशिष्ट. All-powerful. कप्पू॰ (२) न॰ पाप. Sin. आव॰

सव्वकामा. स्त्री॰ (सर्वकामा) विद्या-विशेष, जिसकी साधना से सर्व इच्छाएँ पूर्ण होता हैं. A particular magical skill. पउम॰ ७, १०७.

सव्वगुत्त. पुं॰ (सर्वगुप्त) एक जैन मुनि. Name of a Jaina saint. पउम॰ २०, १६.

सव्वज्ज. त्रि॰ (सर्वज्ञ) (१) सर्व पदार्थों का जानकार, Omniscient. (२) जिन भगवान. An epithet of Jinadeo. (३) बुद्धदेव. Budhadeo. (४) महादेव. Mahadeo. (५) परमेश्वर. God. है॰ २, ८३; षड्.

सव्वट्ठसिद्धा. स्त्री॰ (सर्वार्थसिद्धा) भगवान् धर्मनाथजी की दीक्षा-शिबिका. A palanquin of Lord Dharmanath at the time of his initiation. विचार॰ १२६.

सव्वधत्ता. स्त्री॰ (सर्वधत्ता) व्यापक, सर्वग्राहक. All pervading. विशे॰३४६१;

सव्वया. अ॰ (सर्वदा) हमेशा, सदा. Always. रंभा॰.

सव्वरी. स्त्री॰ (शर्वरी) रात्रि, रात. Night. पाअ॰ गा॰ ६५३; सुपा॰ ४६१.

सव्ववेक्ख. त्रि॰ (सव्यपेक्ष) दूसरे की परवा रखने वाला, सापेक्ष. Connected with, dependent on. धर्मसं॰ ११६७.

सव्वस्स. न॰ (सर्वस्य) सकल द्रव्य, सब धन. Every thing. स॰ ४५६; अभि॰ ४०; कप्पू॰.

सव्वारुहा. स्त्री॰ (सर्वारुहा) विद्या-विशेष. A particular magical skill. पउम॰ ७, १४४.

सव्वासण. पुं॰ (सर्वाशन) अग्नि, आग. Fire. है॰ ४, ३६५.

सव्विवर. त्रि॰ (सविवर) विवरण-युक्त, सविस्तार. Detailed. सुपा॰ ३६४.

ससइंध. पुं॰ (शशचिह्न) चन्द्रमा. The moon. गउड॰

ससंक. पुं॰ (शशाङ्क) नृप-विशेष. Name of a king. पउम॰ ५, ४३; ८५, २.

ससंकधम्म. पुं॰ (शशांकधर्म) विद्याधर वंश का एक राजा. A king of Vidyadhar lineage. पउम॰ ५, ४४.

ससंवेयण. न॰ (स्वसंवेदन) स्वप्रत्यक्ष ज्ञान. Ocular evidence. धर्मसं॰ ४४.

ससण. पुं॰ (श्वसन) (१) वायु, पवन. Wind. (२) न॰ निश्वास. Sighing. राज॰

ससरक्ख. पुं॰ (सरजस्क–सरक्ष) बौद्ध मत का आदि. A Bauddha saint. सुख॰ १८, ७३; महा॰.

ससि. पुं॰ (शशिन्) एक विद्यार्थी का नाम. Name of a student. पउम॰ ५, ६४; (२) चन्द्र नाड़ी, वाम नाड़ी. The left vein. सिरि॰ ३६१; (३) एक देव विमान. A particular celestial car. देवेन्द्र॰ १४३. (४) छन्द-विशेष. Name of a metre. पिंग॰ (५) एक राजा का नाम. Name of a king. उव॰

ससिअ. न० (श्वसित) श्वास, सांस. Breathing, respiration. से० १२, ३२.

ससिअंत. पुं० (शशिकान्त) चन्द्रकान्त मणि. The moon-stone. (supposed to ooze away under the influence of the moon). अच्चु० ४८.

ससित्थ. न० (ससिक्थ) आटा आदि से लिप्त हाथ या बर्तन आदि का धोवन, Wash-water of the hand or a vessel smeared by flour etc. पडि०

ससिपभ. पु० (शशिप्रभ) (१) आठवें जिन देव, भगवान् चन्द्रप्रभ. The eighth Jin-deo; Lord Chandraprabha. (२) इक्ष्वाकु वंश का एक राजा. Name of a king of Ikshvaka family. पउम० ५ ५

ससिप्पहा. स्त्री० (शशिप्रभा) एक रानी, कर्पूरमंजरी की माता. Name of a queen, mother of Karpurmanjari. कप्पू०

ससिमणि. पुं० स्त्री० (शशिमणि) चन्द्रकान्त मणि. The moon-stone. से० ४, ६७.

ससिवेग. पुं० (शशिवेग) एक राजकुमार. Name of a prince. उप० १०३१ टी०

ससूग. त्रि० (सशूक) दयालु. Kind, merciful. उव०

ससोग-ससोगिल्ल. त्रि० (सशोक) दिलगीर, शोक-युक्त. Sorry, grieved. पउम० ६३, ४; सुर० ६, १२४.

सस्स. त्रि० (शस्य) प्रशंसनीय, श्लाघ्य. Praiseworthy. सुपा० ३२.

सस्सवण. त्रि० (सश्रवण) सकर्ण, निपुण. Clever, shrewd skilful. सुपा० ६४५.

सस्सिय. पुं० (शस्यिक) कृषक, किसान. Ploughman, राज०

सस्सू. स्त्री० (श्वश्रू) सास, पति या पत्नी की माता. Mother-in-law. प्राकृ० ३६, शिरि० ३५५.

सह. पुं० (सह) (१) युगलियोंकी एक जाति A tribe of Jugalia. इक० राज० (२) युगपत्, एक साथ. Simultaneously, all together. राज०

सहकार. पुं (सहकार) साथ मिल कर काम करना. Co-operating. (२) मदद, साहाय्य. Help, co-operation. हे० १, १७७.

सहकारि. त्रि० (सहकारिन्) कारण-विशेष. (In Nyaya) A particular cause. विशे० ११६८; श्रावक० २०६.

सहचरण. न० (सहचरण) सहचर, साथ रहना, मिलाप. Accompanying, going or living with. श्रु० ८४.

सहडामुह. न० (शकटामुख) वैताढ्य की उत्तर श्रेणी में स्थित एक विद्याधर नगर. A Vidyadhar city situated in the north of the mount Vaitadhya. इक०

सहदेव. पुं० (सहदेव) एक पाण्डव, माद्रीपुत्र. Name of the youngest of the five Pandavas. धर्मवि० ८१.

सहदेवा. स्त्री० (सहदेवा) औषधि विशेष. A kind of medicine. धर्मवि० ८१.

सहदेवी. त्रि० (सहदेवी) एक महौषधि A kind of medicine. ती० ५.

सहधम्मआरिणी. स्त्री० (सहधर्मचारिणी) पत्नी, भार्या. Lawful wife, one legally married. मति० २२.

सहयर. त्रि० (सहचर) (१) साहाय्य करने वाला. Helper. (२) वयस्य, दोस्त. Friend, companion. (३) अनुचर. Servant. पाअ० कुप्र० २; अच्चु० ६०.

सहर. पुं० स्त्री० (शफर) मत्स्य, मछली. Fish. पाअ० गउड०

सहराग. त्रि० (सहराग) राग सहित. Full of passion. पउम० १४, ३४.

सहस्स. त्रि० (सहस्र) (१) हजार की संख्या वाला. Consisting of a thousand. जी० २७; ठा० ३, १ टी; प्रासू० ४; कुमा० (२) प्रचुर, बहुत. Much, excessive. कप्पू० आवम० हे० २, १९८.—**किरण.** पुं० (किरण) (१) सूर्य, रवि. The sun. सम्मत्त० ७६; सुपा० ३७; (२) एक राजा. Name of a king. पउम० १०, ३४. —**णयण.** पुं० (नयन) (१) इन्द्र. An epithet of Indra. उव० हम्मीर०५०; महा० (२) एक विद्याधर राजकुमार. A Vidyadhar prince. पउम० ५, ६७.—**सिर.** त्रि० (शिरस्) (१) बहुत मस्तक वाला Having many heads. (२) विष्णु. An epithet of Vishnu. हे० २,१९८.

सहस्सक्ख. पुं० (सहस्राक्ष) (१) इन्द्र. An epithet of Indra. सुपा० १३०; (२) रावण का एक योद्धा.' A warrior of Ravana. पउम० ५६, २९; (३) छन्द-विशेष. Name of a metre. पिंग०

सहसत्ति. अ० (सहसेति) अकस्मात्, शीघ्र, जल्दी, तुरन्त. Suddenly, all at once. यात्र० प्राकृ० ८१.

सहस्ससो. अ० (सहस्रशस्) हजार हजार, अनेक हजार. By Thousands. आ० १२.

सहस्सहा. अ० (सहस्रधा) सहस्र प्रकार से. In a thousand parts, a thousandfold. सुपा० ५३.

सहस्सहुत्तं. अ० (सहस्रकृत्यस्) हजार बार. Thousand times. प्राप्र० हे० २, १५८.

सहाइ. त्रि० (साहाय्यिन्) साहाय्य-कर्ता. Helper. सिरि० ९७; सुपा० ५९३.

सहावचाद. पुं० (स्वभाववाद) स्वभाव से ही सब कुछ होता है ऐसा मानने वाला मत. The doctrine that the universe was produced and is sustained by the natural and necessary action of substances according to their inherent properties. उप० १००३.

सहासय. त्रि० (सभासद) सभ्य, सदस्य. Assessor. पाअ० स० ३८५.

सहिअ. त्रि० (सोढ) सहन किया हुआ. Endured, suffered. से० २. ५५; धात्वा० १५५.

सहिअ. न० (स्वहित) (१) निज का भला, स्वीय भलाई. One's own good or advantage, one's own wel-fare. (२) निज का भला करने वाला. स्व-हितकर. Beneficial to oneself. सुपा० ४१०.

सहिअ. पुं० (सभिक) द्यूत-कारक, जुआ खेलने वाला. Gambler. दे० ६, ४२; पाअ० सुपा० ४८८.

सहिअ-सहिअय. त्रि० (सहृदय) (१) सुन्दर चित्त वाला. Good-hearted, compassionate. (२) परिपक्व बुद्धि वाला. Highly cultivated, very sharp or shrewd. हे० १, २६९; दे० १, १; काप्र० ५२१.

सहिण्हु-सहिर. त्रि० (सहिष्णु) सहन करने की आदत वाला. Able to bear or endure, capable of enduring राज० पि० ५९६.

सहेल. त्रि० (सहेल) अनायास होने वाला, सरल. Easy, comfortable. प्रवि० १२.

सहोअर. त्रि० (सहोदर) तुल्य, सदृश. Similar, like. से० ६, ४.

सहोअरी. स्त्री० (सहोदरी) सगी बहिन. Sister. राज०.

सहोसिअ. त्रि० (सहोषित) एक स्थान वासी. Residing in the same place. दे० १, १४६.

साअड्ढिअ. त्रि० (कृष्ट) खींचा हुआ.

Attracted, drawn. कुमा० ७, ३१.

साइ. न० (साचि) (१) सेमल का पेड़, शाल्मली वृत्त. The silk-cotton tree. (२) संस्थान-विशेष. Name of a colony or settlement. जीव० १ टी०.

साइ. पुं० (सादिन्) घुड़सवार. Horseman. उप० ७२८ टी.

साइ. पुं० स्त्री० (साति) सातिशय द्रव्य, अपेक्षा-कृत अच्छी चीज. A good thing in comparision. राज० ११४.

—जोग. पुं० (योग) अच्छी चीज में हीन चीज की मिलावट. Mixture of a bad thing with good one. राय० ११४ टी०

साइज्जणया. स्त्री० (स्वादना) उपभोग, सेवा. Tasting enjoying. ठा० ३, ३ टी.

साइज्जिअ. त्रि०(स्वादित) उपभुक्त. Tasted, enjoyed. कप्प०

साइसय. त्रि० (सातिशय) अतिशय वाला. Influencial, a magnetic personality. महा० सुपा० ३६७.

साउज्ज. न० (सायुज्य) सहयोग, साहाय्य. Help, support. अच्चु० ६५.

साउणिय. त्रि० (शाकुनिक) शकुन शास्त्र का जानकार. Knowing omens. सुपा० २६७, कुप्र० ५.

साउल. त्रि० (संकुल) व्याप्त, भरपूर. Thronged with, crowded with, full of. सुर० १०, १८६.

साउलय. त्रि० (साकुलक) आकुलता युक्त, व्याकुल, व्यग्र. Bewildered, perplexed. पउम० १०२, १६७.

सांतवण. न०(शान्तपन) व्रत विशेष. A kind of rigid penance. प्रबो० ७३.

साकेय. त्रि० (साकेत) (१) गृहस्थ सम्बन्धी. Relating to a householder. (२) न० प्रत्याख्यान-विशेष. A particular vow. प्रव० ४.

साकेय. त्रि० (साङ्केत) (१) संकेत का, संकेत सम्बन्धी. Symbolical, indicatory. (२) न०प्रत्याख्यानका एक भेद. A variety of vow. प्रव० ४.

सागय. न० (स्वागत) (१) प्रशस्त आगमन. Happy arrival. भग० (२) कुशल. Welfare, happy condition. कुमा०

सागर. पुं० (सागर) (१) एक राजपुत्र. Name of a prince. उप० ६३७; (२) एक व्यापारी. Trader, merchant. उप० ६४८ टी०

सागरचन्द. पुं० (सागरचन्द्र) (१) एक जैन आचार्य. Name of a Jaina Acharya. काल० (२) एक व्यक्तिवाचक नाम. Name of an individual. उप० पडि० राज०

सागरदत्त. पुं० (सागरदत्त) हरिषेण चक्रवर्ती का एक पुत्र. A son of Harisena Chakravarti. महा० ४४.

सागरवूह. पुं० (सागरव्यूह) सैन्य की रचना विशेष A kind of arrangement of an army. महा०

साडण. न० (शाटन) (१) विशरण, विनाश. Destruction. विशे० ३३१६; स० ११६; (२) छेदन. Cutting, tearing. सूयनि. ७२.

साडिअ. त्रि० (शाटित) सड़ाकर गिराया हुआ, विनाशित. Destroyed. सुर० १५, ३; दे० ७, ८.

साण. पुं० (श्वान) छन्द विशेष. Name of a metre. पिंग०

साण. त्रि० (श्वान) निविड, घनीभूत. Thick, dense. गा० ६८२.

साण. पुं० (शाण-न) शस्त्र को घिस कर तीक्ष्ण करनेका यन्त्र. Whetstone. गउड० रंभा०

साणु. पुं० न० (सानु) पर्वत का समान

भूमि वाला प्रदेश. A level ground on the top of a mountain. पाअ० सुर० ७, २१४; स० ३६५; मंत पुं० (मत्) पर्वत. Mountain. उप० १०३१ टी.

साणुप्पग. न० (सानुप्रग) प्रातःकाल, प्रभात समय. The dawn, day-break. वृह० १.

साणुलट्ठिया. स्त्री० (सानुयष्टिका) ग्राम-विशेष. Name of a city. राज०

साद. पुं० (साद) अवसाद, खेद. Exhaustion, weariness. दे० १, १६८.

सादिव्व. त्रि० (सदैव) देवता-प्रयुक्त, देवकृत. Done by god. प्रव० २६८.

साम. पुं० न० (सामन्) (१) प्रियवाक्य. Conciliatory or gentle words. कुमा० महा० १४; (२) एक वेद शास्त्र. The samaveda. कप्प० (३) मैत्री, मित्रता. Friendship. विशे० ३४८१; (४) शर्करा आदि मिष्ट वस्तु. Sweet thing e. g. sugar etc. आव० १; (५) सामायिक, संयम-विशेष. Samayaka, right conduct, abandoning all sinful acts. संबोध० ४५; आव० १.

सामइअ. त्रि० (प्रतीक्षित) जिसकी प्रतीक्षा की गई हो. Waited for, expected. कुमा०.

सामइअ-ग. पुं० (सामयिक) (१) एक गृहस्थ का नाम. Name of a householder. सूयनि० १३१; (२) बौद्ध विद्वान्. A Baudha learned man. दसनि० ४, ३५.

सामइगि. त्रि० (सामायिकिन्) सामायिक वाला. One observing samayaka. विशे० २७१६.

सामंत. पुं० (सामन्त) (१) अधीन राजा. A fendatory or tributary prince. महा० काल० (२) अपने देश के अनन्तर देश का राजा, समीप देश का राजा. A neighbouring king. कप्प०.

सामग्गिअ. त्रि० (श्लिष्ट) आलिङ्गित. Embraced. कुमा०.

सामग्गी. स्त्री० (सामग्री) (१) समस्तता. Perfection, completeness, Fatality. (२) कारण-समूह. Collection of elements. सम्मत्त० २२४; महा० कप्पू० रंभा०.

सामच्छ. न० (सामर्थ्य) समर्थता, शक्ति. Power, ability, strength. हे० २, २२; कुमा०.

सामज्ज. न० (साम्राज्य) सार्वभौमराज्य, बड़ा राज्य. Universal sovereignty, empire. उप० ३५७ टी०.

सामण्ण. पुं० (सामान्य) (१) वैशेषिक दर्शन में प्रसिद्ध सत्ता पदार्थ. (In Vaishashika philo.) A general proposition. धर्मसं० २५६.

सामल. पुं० (श्यामल) एक वणिग्. Name of a bania. सुपा० ५५५.

सामलइअ. त्रि० (श्यामलित) काला किया हुआ. Darkened, blackened. से० ८, ६६.

सामलय. त्रि० (श्यामलक) (१) काला. Black, dark. (२) काले पानी वाला. Black watered. से० १, ५६; (३) पुं० बनस्पति विशेष. A sacred fig-tree. राज.

सामला. स्त्री० (श्यामला) (१) कृष्ण वर्ण वाली स्त्री. Black woman. (२) सोलह वर्ष की स्त्री, श्यामा. A kind of woman of sixteen years. वज्जा० ११८.

सामा. स्त्री० (श्यामा) (१) एक महौषधि. A particular medicine. ती० ५; (२) लता विशेष, सोम-लता. Name of a creeper. (३) सोमलता. The soma creeeper. से० १, ४९; (४) सुन्दर स्त्री, रमणी. Beautiful woman. से० १, ४९; गउड; (५) यमुना नदी. Name of the Yamuna. (६) नील का पेड़. The indigo plant. (७) गुगल का पेड़. The fragrant gum tree. (८) गुडूची, गला. A throat. (९) अम्बिका. An epithet of Ambika. (१०) कस्तूरी. Musk. (११) वन्दा की लता. A particular plant. (१२) पिप्पली का पेड़. The pippala tree. (१३) हरिद्रा, हल्दी. Turmeric. (१४) तुलसी. The holy basil. (१५) पद्म बीज. The seed of the lotus. (१६) गौ, गैया. A cow. (१७) छाया. Shade, shadow. (१८) शिंशिपा, सीसम का पेड़. A particular tree. (१९) पक्षी-विशेष. The female cuckoo. हे० १, २६०.

सामाइअ. त्रि० (श्यामायित) रात्रि सदृश. Night-like. गा० ५६०.

सामाणिय. त्रि०(सामानिक) संनिहित, निकट-वर्ती, नजदीक में स्थित. Neighbouring, lying close. Proximate. विशे० २६७९.

सामायारि. त्रि० (सामाचारिन्) आचरण करने वाला. Practising, observing. उव०

सामिअ. त्रि० (शामित) शान्त किया हुआ. Appeased, soothed, calmed. सुपा० ३५.

सामिद्धि. स्त्री (समृद्धि) (१) अति संपत्ति. Wealth, riches. (२) वृद्धि. Great growth, increase. प्राप्र० हे० १, ४४; कुमा०

सामिपुर. न०(स्वामिपुर) नगर-विशेष. Name of a city. उप० ५९७ टी.

सामीर. त्रि० (सामीर) समीर—वायु-संबन्धी. Relating to the wind. गउड०

सामुद्दय. न०(सामुद्रक) छन्द-विशेष. Name of a metre. सूयनि० १३९.

सामुद्दिअ. न० (सामुद्रिक) (१) शास्त्र विशेष, शरीरके चिन्हों का शुभाशुभ फल बतलाने वाला शास्त्र. Palmistry interpretting the various marks on the body, the science of palmistry. आ० १२; (२) शरीर का रेखा आदि चिन्ह. A sign on a body. संबोध० ४२; (३) त्रि० सामुद्रिक शास्त्र का ज्ञाता. One who is acquainted with palmistry. कुप्र० ५.

साय. पुं०(स्वाद) रस का अनुभव. Tasting. विशे० ७९९; पउम० ३३, १०; उप० ७६८ टी.

सायंतण. न० (सायंतन) सन्ध्या समय का. Belonging to the evening. विक्र० १९.

सायकुंभ. न० (शातकुम्भ) (१) सुवर्ण, सोना. Gold. (२) सुवर्ण का बना हुआ. Made of gold, golden. सुपा० २०१.

सायग. पुं० (सायक) बाण, तीर. Arrow. सुपा० ६५१.

सायत्त. त्रि० (स्वायत्त) स्वाधीन, स्वतन्त्र. Self-dependent, independent. स० २७६.

सायर. पुं०(सागर)(१) मृग-विशेष. A kind of deer. (२) संख्या-विशेष. The number 'four' or 'seven.' प्राप्र० (३) एक सेठ का नाम. Name of a wealthy-man. सुपा० २८०.

सायर. त्रि० (सादर) आदर युक्त. Honourable, respectable. गउड० सुर० २४५.

सायरघोस. पुं० (सागरघोष) एक जैन मुनि जो आठवें बलदेव के पूर्व जन्म में गुरु थे. Name of a Jaina saint, who was a preceptor of the eighth Baladeo in his previous life. पउम० २०, १६३.

सायरभद्द. पुं० (सागरभद्र) इक्ष्वाकुवंश का एक राजा. A king of Ikshvaku family. पउम० ५, ४.

सायवाहण. पुं० (सातवाहन) एक प्रसिद्ध राजा. Name of a king. काल०

सार. त्रि० (शार) (१) शबल, चितकबरा. Variegated, specked. पाअ० गउड० ३७८; ५३०; (२) पुं० सार, पासा खेलने के लिये काठ आदि का चौपहलू रंग बिरंगा सांचा. A piece used at chess. सुपा० १५४.

सार. पुं० न० (सार) (१) धन, दौलत. Wealth, riches. पाअ० से० २, १;२६; मुद्रा०२६७; (२) बल, पराक्रम. Strength, vigour. पाअ० से० ३, २७; (३) परमार्थ. Real truth, main point. आयानि० २३६;(४) प्रकर्ष. Excellence, eminence, आयानि० २४;(५)फल. Fruit. आयानि० २४१; (६) परिणाम. Result ठा० ४,४टी; (७) एक देव विमान. Celestial car. देवेन्द्र०१४३. (८) स्थिर अंश. Firmness. से०३, २७; गउड०(९) छन्द-विशेष. Name of a metre. पिंग०

सारंग. पुं०(सारङ्ग) (१) सिंह, मृगेन्द्र. Lion. सुर० १,११; सुपा० ३४८; (२) चातक पक्षी. Name of a bird which is supposed to live only on rain-drops. पाअ०से० ६, ८२; (३) हरिण, मृग. Deer. से०६, ८२; कप्पू०–(४) हाथी. Elephant. (५) भ्रमर. Large black bee. (६) छत्र. Parasol, umbrella. (७) राजहंस. Flamings. (८) चित्र-मृग, चितकबरा हरिण. The spotted deer, antilope. (९) वाद्य-विशेष. A kind of musical instrument. (१०) शंख. A conch-shell. (११) मयूर. Peacock. (१२) धनुष. Bow. (१३) केश. Hair. (१४) आभरण, अलंकार. Ornament. (१५) वस्त्र. Garment. (१६) पद्म, कमल. Lotus (१७) चन्दन. Sandal. (१८) कपूर. Camphor. (१९) फूल. Flower. (२०) कोयल. Cuckoo. (२१) मेघ. Cloud. सुपा० ३४८.

सारंग. त्रि० (शार्ङ्ग) (१) सींग का बना हुआ. Made of horn, horny. (२) न० धनुष. Bow, (३) अदरक, आदा. green-ginger. हे० २, १००; प्राप्र० –(४) विष्णु का धनुष. The bow of Vishnu. हे० २, १००; सुपा० ३४८; –पाणि. पुं०(पाणि) विष्णु. An epithet of Vishnu. प्राकृ० २७.

सारंगि. पुं० (शार्ङ्गिन्) विष्णु, श्रीकृष्ण. An epithet of Vishnu. कुमा०

सारंगिक-सारंगिका. स्त्री० (सारङ्गिका) छन्द-विशेष. Name of a metre. पिंग०

सारंगी. स्त्री० (सारङ्गी) हरिणी. Female deer. पाअ०

सारक्खणया. स्त्री० (संरक्षणा) सम्यग् रक्षण. Protection. defence. पि० ७६.

सारक्खि. त्रि० (संरक्षिन्) संरक्षण-कर्ता. Protecting, defending. पि०७६.

सारण. पुं० (सारण) (१) रावणाधीन एक-सामन्त राजा. A tributary king to Ravana. पउम० ८, १३३; (२) रावण का मन्त्री. Name of a Ravan's minister. से० १२, ६४.—(३) रावण का एक सुभट. A warrior of Ravana. से० १४, १३; (४) न० ले जाना. Conveying; Carrying. ओघ० ४४८.

सारणा. स्त्री० (स्मारणा) याद दिलाना. Reminding, causing to remember. सुर० १५, २४८; विचार० २३८; काल०.

सारणि-णी. स्त्री० (सारणि-णी) (१) आलवाल, क्यारी. A water-course. धण० २६; कुम्र० ५८; (२) परंपरा. An uninterrupted series, succession. सम्मत्त० ७७.

सारमेअ. पुं० (सारमेय) श्वान, कुत्ता. Dog. उप० ७६८ टी, कुम्र० ३६३; सम्मत्त. १८६; प्रासू० १५८.

सारमेई. स्त्री० (सारमेयी) कुतिया, शुनी. Bitch. सुर० १४, १५५.

सारय. त्रि० (सारक) (१) श्रेष्ठ करने वाला. Excelling. से० ३, ४८; (२) साधक, सिद्ध करने वाला. Accomplishing. कप्प० से० ६, ४०.

सारय. त्रि० (सार) सार देने वाला. Giving strength. से० ६, ४०.

सारया. स्त्री० (शारदा) सरस्वती देवी. An epithet of Sarasvati. सम्मत्त. १४०.

सारवई. स्त्री० (सारवती) छन्द विशेष. Name of a metre. पिंग.

सारस. पुं० (सारस) छन्द विशेष. Name of a metre. पिंग०

सारसी. स्त्री० (सारसी) (१) मादा सारसपक्षी. The female crane. (२) छन्द विशेष. Name of a metre. पिंग०

सारह. न० (सारध) मधु, शहद. Honey. पाअ० दे० ८, २७.

सारि. स्त्री० (शारि) (१) पक्षी-विशेष, मैना. A kind of bird. गा० ५५२; (२) पासा खेलने का रंग-बिरंगा सांचा. A kind of die. गा० १३८; (३) युद्ध के लिये गजपर्याण. An elephant's housings. दे० ७, ६१; भवि०.

सारिअ. त्रि० (सारिक) सार वाला. Substantial. आ० १८.

सारिअ. त्रि० (सारित) चिपकाया हुआ, सील किया हुआ. Sealed. सम्मत्त० २२६.

सारिआ-सारिइआ. स्त्री० (सारिका) मैना, पक्षी-विशेष. A kind of bird. गा०५८६; पाअ० दे० ८, २४.

सारिस-सारिस्स. न० (सादृश्य) समानता, सरीखाई. Likeness, resemblance, similarity. राज० नाट—रत्ना० ७६.

सारोहि. त्रि० (संरोहिन्) संरोहण कर्ता. Life-restoring. पि० ७६.

साल. पुं० (साल–शाल) (१) एक राजा. Name of a king. पडि० (२) पक्षि-विशेष A kind of bird. पण्ह०१, १ टी.

साल. न० (शाला) घर, गृह. House. सुपा० ३८४.

सालकल्लाण. पुं० (शालकल्याण) वृक्ष-विशेष. A kind of tree. भग० ८, ३ टी०.

सालवाहण. पुं० (सालवाहन) एक सुप्रसिद्ध राजा. Name of a celebrated king. विचार० ५३१; हे०१, २११; प्राप०पि०२४४; षड्० कुमा०.

साला. स्त्री० (शाला) छन्द-विशेष. Name of a metre. पिंग०

सालिआ. स्त्री० (शालिका) घर का कमरा. A room of a house. कप्पू०.

सालिणिआ-सालिणी. स्त्री० (शालिनिका-नी) (१) शोभने वाली. A shining female. अजि० २६; (२) छन्द-विशेष. Name of a metre. पिंग०

सालिभंजिया. स्त्री० (शालिभञ्जिका) पुतली. Doll, puppet. पउम० १६, ३७.

सालिय. त्रि० (शाल्मलिक) शाल्मलि वृक्ष का, सेमल पेड़ का. Relating to the silk-cotton tree. उत्तनि० ३.

सालिवाहण. पुं० (शालिवाहन) एक सुप्रसिद्ध

राजा. Name of a celebrated king. सम्मत्त० १३७.

सालिसित्थ. पुं०(शालिसिक्थ) मत्स्य-विशेष. A kind of fish. आरा० ६३.

साली. स्त्री० (श्याली) साली, भार्या की वहिन. Sister-in-law. दे० ६, १४८.

साव. पुं० (शाप) शपथ, सौगन्ध. Oath, swearing. प्राप्र० हे० १, २३१.

साव. पुं० (शाव) बालक, बच्चा. Child, infant. समु० १५६; प्राकृ० ८५.

सावक्क. न० (सापत्न्य) सपत्नीपन, सौतिनपन. The state or condition of a rival wife. कुप्र० २५५.

सावक्क. त्रि० (सापत्न) सौतेली मां की संतान. Born from a rival mother (step-mother). धर्मवि० ४७.

सावक्का. स्त्री० (सपत्नी) सौतेली मां, विमाता. Step-mother. धर्मवि० ४७.

सावण. न० (श्रावण) (१) सुनाना. Causing to hear. उप० ७२८ टी; सुपा०२८८; (२) श्रवणेन्द्रिय संबन्धी, श्रावण प्रत्यक्ष का विषय, जो कान से सुना जाय. Relating to the ear. धर्मसं० १२८१.

सावणा. स्त्री० (श्रावणा) सुनाना. Causing to hear. कुप्र० ६०.

सावत्थिगा. स्त्री० (श्रावस्तिका) एक जैन मुनि-शाखा. A branch of Jaina saints. कप्प०.

सावय. पुं० (शावक) बालक, बच्चा. Child, infant. नाट०

सावसेस. त्रि० (सावशेष) अवशिष्ट, बाकी बचा हुआ. Having a remainder. उव०.

साविक्ख. त्रि० (सापेक्ष) अपेक्षा-युक्त, अपेक्षा वाला. Having regard to, dependent on. श्रा० ६; संबोध० ४१.

सावित्ती. स्त्री० (सावित्री) ब्रह्मा की पत्नी. A wife of Brahma. उप० ५६७ टी; कुप्र० ४०३.

साविह. पुं० (श्वाविध्) श्वापद पशु-विशेष, साही. A kind of animal. दे० २, ५०; ८, १५.

सास. पुं०न० (शस्य-सस्य) (१) क्षेत्र-गत धान्य. Corn, grain. स० १३१; (२) वृक्ष आदि का फल. A fruit of any plant or tree. (३) त्रि० वध-योग्य. To be killed or slain. हे० १, ४३.

सासण. न० (शासन) प्रतिपादन. Explaining, expounding. उप०पृ०३७४; (२) शिक्षा, सीख. Advice, instruction. (३) ग्रास, निर्वाह-साधन. A means of maintenance. कुलक०२३.—**देवी.** स्त्री० (देवी) शासन की अधिष्ठात्री देवी. A presiding deity of Jaina doctrine. कुमा० —**सुरा.** स्त्री० (सुरी) देखो उपरोक्त अर्थ. Vide above. पंचा०८, ३२.

सासणावण. न० (शासन) आज्ञापन. Commanding, ordering. स० ४६३.

सासुर न० (श्वासुर) श्वसुर-गृह. House of a father-in-law. सुर० ८, १६४.

सासूय. त्रि० (सासूय) असूया-युक्त, मत्सरी. Envious, jealous, disdainful. सुर० ३, १६७, उप० ७२८ टी,

साहग. त्रि० (शासक, कथक) कहने वाला. Teller, sayer. सुर० १२, ३०; स०३६१.

साहट्टिअ. त्रि० (संवृत) समेटा हुआ, संहत किया हुआ, पिंडीकृत. Collected, heaped. कुमा०

साहट्ठ. त्रि० (संहृष्ट) पुलकित. With the hair erect, thrilled with joy. राज०

साहण. न० (साधन) लश्कर. Army, force. कुमा० सुर० १०, १२१.

साहरिअ. त्रि० (संवृत) संवरण-युक्त. Contracted, compressed. कुमा० पाअ०

साहव. न० (साधव) साधुता, साधुपन. Good conduct, saintness. पउम० १, ६०.

साहव्व. न० (स्वाभाव्य) स्वभावता, स्वभावपन. Naturality, naturalism. धर्मसं० ६६.

साहस. पुं० (साहस) एक विद्याधर नरेन्द्र. A Vidyadhar king पउम० ४७, ४७.

साहसगइ. पुं० (साहसगति) एक विद्याधर नरेन्द्र. Name of a Vidyadhar king. पउम० ४७, ४९, महा.

साहसि. त्रि० (साहसिन्) साहस-कर्म करने वाला, साहसिक. Bold, daring, adventurous, enterprising. उप० ७२८ टी; किशन० १४.

साहस्स. त्रि० (साहस्र) (१) जिसका मूल्य हजार मुद्रा (रुपया आदि) हो वह वस्तु. Costing a thousand rupees or coins. दसनि० ३, १३; उव० महा० (२) हजार के परिमाण वाला. Consisting of a thousand. जीवस० १८९, (३) न० हजार. Thousand. जीवस० १८९.

साहस्समल्ल. पुं० (साहस्रमल्ल) व्यक्ति वाचक नाम. Name of an individual. उव०.

साहस्सिय. पुं० (साहस्रिक) हजार आदमी के साथ लड़ने वाला मल्ल. A wrestler wrestling wiih a hundred men. राज०.

साहा. स्त्री० (शाखा) (१) आचार्य की संतति में उत्पन्न अमुक मुनि की सन्तान-परम्परा, अवान्तर संतति. Descendents of a single Rishies family, or of the same family. कप्प० (२) वेद का एक देश, सुख० ४, ६.

साहार-ल. त्रि० (शाखावत्) शाखा वाला, शाखा-युक्त. Having branches. धम्म० १२ टी; सुपा० ४७४; (२) वृत्त, पेड़. Tree. सुपा० ६३८.

साहार. पुं० (सहकार) आम का पेड़. Mango tree. वज्जा० १३०; सुपा० ६३८.

साहार. पुं० (सदाधार-सहकार) अच्छा आधार, सहारा, अवलम्बन, सहायता, मदद, उपकार. Help, support. उप० पुष्फ० २२९; ओघ०९८३; स० ४२९; वज्जा० १३०; सण०

साहार. त्रि० (साहकार) आम के पेड़ से उत्पन्न, आम्र वृत्त-संबन्धी. Relating to a mango tree. कप्पू०

साहारण. न० (संहरण) संकोचन, समेटन. Contracting. विशे० ३०९३.

साहारिअ. त्रि०(संधारित) ठीक तरह धारण किया हुआ. Well held. भवि०

साहि. पुं० (शाखिन्) वृत्त, पेड़. Tree. पाअ० सण० उप० पु० १९३.

साहिअ. त्रि० (स्वाहित) स्वहित से विरुद्ध, निज का अहित. Not beneficial to oneself. सुपा० २७६.

साहित्त. न० (साहित्य) अलंकार शास्त्र. The science and art of rhetoric, poetics. सुपा० १०३; ४९३.

साहिर. त्रि० (शासितृ कथयितृ) शासन करने वाला. Commanding, ordering. गउड०

साहुई. स्त्री० (साध्वी) (१) स्त्री-साधु, श्रमणी, यतिनी. A female saint.(२) सती-स्त्री. A virtuous or chaste woman. (३)अच्छी. A good female. प्राकृ० २८.

साहुकम्म. न० (साधुकर्मन्) तप-विशेष,

निर्विकृतिक तप. A kind of religious austerity. संबोध० ५८.

साहुकार. पुं० (साधुकार) धन्यवाद, साधुवाद, प्रशंसा. Praise, a cry of appreciation. वेणी० ११४; ठा० ४, ४ टी; पउम० ५६,२३; से०१३,१६;महा०भवि०विक्र०१०६.

सिअ. त्रि० (शित) तीक्ष्ण धार वाला. Sharpened, whetted. सुपा० ४७५.

सिअंबर पुं० (श्वेताम्बर) जैनों का एक सम्प्रदाय, श्वेताम्बर जैन. Name of an offshoot of Jains, Swetambar Jaina. सुपा० ६५८.

सिअकिरण. पुं० (सितकिरण) चन्द्र, चांद. Moon. उप० १३३ टी.

सिअगिरि. पुं० (सितगिरि) वैताढ्य पर्वत की उत्तर श्रेणी में स्थित एक विद्याधर नगर. A Vidyadhar city situated on the north of the mount Vaitadhya. इक०

सिअज्झाण. न० (सितध्यान) सर्व श्रेष्ठ ध्यान, शुक्ल ध्यान. The best or excellent meditation. सुपा० १.

सिअवड. पुं० (सितपट) पाल, जहाज का बादवान. A cloth curtain of a ship. उप० ७२८ टी.

सिअवास. त्रि० (सितवासस्) श्वेताम्बर जैन Swetambar Jaina. ती० १५.

सिआ. अ० (स्यात्) (१) प्रशंसा, श्लाघा. Praise. (२) अस्तित्व, सत्ता. Existence. (३) संशय, संदेह. Doubt. (४) प्रश्न. Question. (५) अवधारण, निश्चय. Determination. (६) विवाद.Discussion. (७) विचारणा. Consideration, thought. हे० २, १०७.

सिआ. स्त्री० (सिता) (१) लेश्या विशेष, शुक्ल-लेश्या. White thought-tint. प्रव० १५२; (२) द्राक्षा आदि का संग्रह. A collection of grapes etc. राज०.

सिआल. पुं० (शृगाल) (१) दैत्य-विशेष. Name of a demon. (२) वासुदेव. An epithet of Vasudeo. (३) त्रि० निष्ठुर. Hard-hearted. (४) खल, दुर्जन. Wicked. हे० १, १२८; प्राप्र०.

सिआली. स्त्री० (शृगाली) गीदड़ी. Female jackal, fox. नाट०

सिआलीस. स्त्री० न० (षट्चत्वारिंशत्) छयालीस, चालीस और छह. Fourty-six. विशे० ३४६ टी.

सिआवाइ. पुं० (स्याद्वादिन्) जिन देव, अर्हन् देव. Jinadeo. कुमा०

सिआवाय. पुं० (स्याद्वाद) अनेकान्त दर्शन, जैन दर्शन. Jain-philosophy. हे० २, १०७; चंड० षड्०

सिआसिअ. पुं० (सितासित) (१) बलभद्र, बलराम. An epithet of Balabhadra (२) श्वेत और कृष्ण. White and black. प्राप्र०

सिइ. पुं० (शिति) (१) हरा वर्ण. The black colour. (२) त्रि० हरे वर्ण वाला. Black.—**पावरण.** पुं० (प्रावरण) बलराम, बलभद्र. An epithet of Balarama. कुमा०

सिएअर. त्रि० (सितेतर) कृष्ण, काला. Black. पाअ०

सिंग. न० (शृङ्ग) लगातार छब्बीस दिनों का उपवास. Twenty-six fasts at a time. संबोध० ५८.

सिंगणाइय. न० (शृङ्गनादित) प्रधान काज. The main work. पंचभा० ३.

सिंगार. पुं० (शृङ्गार) (१) लवङ्ग, लौंग. Cloves. (२) सिन्दूर. Red-lead. (३) चूर्ण, चून. A fragrant powder.

(४) काला अगरु. Agallochum. (५) आर्द्रक, आदा. Undried ginger.

सिंगारि. त्रि० (शृङ्गारिन्) शृंगार करने वाला, शोभा करने वाला, Amorous. सिरि० ८४४.

सिंगारिअ. त्रि० (शृङ्गारित) सजाया हुआ. Adorned, decorated. सिरि० १५८.

सिंगिया. स्त्री० (शृङ्गिका) पानी छिड़कने का पात्र-विशेष, पिचकारी. Syringe. सुपा० ३२८.

सिंचाविअ. त्रि० (सेचित) छिटकवाया हुआ. Sprinkled. उप० १०३१ टी; स० २८०; ५४६.

सिंचिअ. त्रि० (सिक्त) सींचा हुआ, छिड़का हुआ. Sprinkled. कुमा०.

सिंजण. न० (शिञ्जन) (१) अस्पष्ट शब्द, भूषण की आवाज. Tinkling or jingling sound especially of ornaments. (२) अस्पष्ट आवाज करने वाला. Tinkling, rattling. सुपा० ४.

सिंजा. स्त्री० (शिञ्जा) भूषण का शब्द. Jingling sound of ornaments. कप्पू० प्राप्र०

सिंजिणी. स्त्री० (शिञ्जिनी) धनुर्गुण, धनुष की डोरी. A bow string. गा० ५४.

सिंजिय. न० (शिञ्जित) अव्यक्त आवाज. Tinkling, jingling. उप० १०३१ टी; कप्पू०

सिंजिर. त्रि० (शिञ्जितृ) अस्फुट आवाज करने वाला. Tinkling, jingling. पाअ०

सिंदूर. पुं० (सिन्दूर) वृक्ष-विशेष. A kind of tree. हे० १, ८५; संज्ञि० ३.

सिंदूरिअ. त्रि० (सिन्दूरित) सिन्दूर युक्त किया हुआ. Marked with redlead. गा० ३००.

सिंधव. पुं० (सैन्धव) घोड़ा. Horse. हे० १, १४९.

सिंधविया. स्त्री० (सैन्धविका) लिपि-विशेष. A particular alphabet. विशे० ४६४ टी.

सिंधु. स्त्री० (सिन्धु) (१) सिन्धु नदी की अधिष्ठायिका देवी. Apresiding goddess of the Indus. (२) पुं० समुद्र, सागर. Sea. पाअ० कुप्र० २२; सुपा० १; २६४. (३) द्वीप विशेष. A particular island. (४) पद्म विशेष. A kind of lotus.

सिंधुणद. न० (सिन्धुनद) नगर-विशेष. Name of a city. पउम० ८, १९८.

सिंधुदेवीकूड. पुं० (सिन्धुदेवीकूट) क्षुद्र हिमवंत पर्वत का एक शिखर. A summit of the mount Kshudra Himavanta.

सिंधुर. पुं० (सिन्धुर) हस्ती, हाथी. Elephant. सुपा० ८३; सम्मत्त० १८७; कुमा०

सिंबल. पुं० (शाल्मल) सेमल का गाछ. The silk cotton tree. रंभा० २०.

सिंबा. स्त्री० (शिम्बा) फली, छिमी. Pod, legume. पाअ०

सिंभि. त्रि० (श्लेष्मिन्) श्लेष्म-युक्त, श्लेष्म-रोगी. Phlegmatic. सुपा० ५७६.

सिंह. पुं० (सिंह) मृग-राज, केसरी. Lion. प्रासू० १५४, १९९; (२) एक राजकुमार. Name of a prince. उप० ९८६ टी. (३) एक राजा. Name of a king. रयण० २६. (४) भगवान महावीर का एक शिष्य, मुनि विशेष. A pupil of Lord Mahavira. राज० (५) व्रत विशेष, त्रिविधाहार की संलेखना-परित्याग. A particular vow. संबोध० ५८.

सिंहउर. न० (सिंहपुर) पंजाब देश का एक प्राचीन नगर. An ancient city of the Punjab. भवि०

सिंहकेसर. पुं० (सिंहकेसर) एक प्रकार का

उत्तम लड्डू. A kind of good sweet-balls. उप० २११ टी.

सिंहदत्त. पुं० (सिंहदत्त) (१) व्यक्ति वाचक नाम. Name of an individual. (२) त्रि० सिंह ने दिया हुआ. Given by a lion. हे० १, ६२.

सिंहदुवार. न० (सिंहद्वार) राज द्वार. The main or principal gate. मोह० १०३.

सिंहावलोक. पुं०(सिंहावलोक) (१) सिंह की तरह पीछे देखना, A glance (backward) of a lion. (२) छन्द-विशेष. Name of a metre. पिंग०

सिंहिणी. स्त्री०(सिंहिनी) छन्द-विशेष. Name of a metre. पिंग०

सिंहीभूय. न० (सिंहीभूत) व्रत विशेष, चतुर्विध आहार की संलेखन-परित्याग. A particular vow. संबोध० ५८.

सिक्क. पुं० (सृक्क) होठ का अन्त भाग. Corner of the limb. दे० १, २८.

सिक्करा. स्त्री (शर्करा) खंड, टुकड़ा. Piece, fragment. स० ३६३.

सिक्करिअ. न० (सीत्कृत) अनुराग से उत्पन्न आवाज़. A sound made with affection. गा० ३६२.

सिक्कार. पुं० (सीत्कार) (१) अनुराग की आवाज. A sound of affection. गा० ७२१, भवि० सण० (२) हाथी की चिल्लाहट. The roaring of an elephant. पामि० १६.

सिक्किआ. स्त्री०(शिक्या-शिक्यिका) रस्सी की बनी हुई एक चीज जो चढ़ने के काम में आती है. A loop or string made of rope. सिरि. ४२४.

सिक्खण. न० (शिक्षण) (१) अभ्यास, पाठ. Learning. (२) सीख. उपदेश कुप्र० २५० Instruction. सर० ८,१५. (३) अध्यापन, पाठन. Teaching. सिरि० ७८१.

सिक्खवअ. त्रि० (शिक्षक) शिक्षा देने वाला. पढ़ाने वाला, शिक्षक. Teacher. प्राकृ० ६१०.

सिक्खा. स्त्री०(शिक्षा) सजा, दण्ड. Punishment, sentence. कुप्र० ११०.

सिक्खाण. न० (शिक्षाण) आचार सम्बन्धी उपदेश देने वाला शास्त्र. A scripture relating to conduct. कप्प०

सिक्खावण. न० (शिक्षण) सिखाना, सीख, हितोपदेश. Advice, instruction. सुख० २, १६; प्राकृ० ६१; कप्पू०

सिक्खाणा. स्त्री० (शिक्षणा) देखो 'सिक्खावण' शब्द. Vide 'सिक्खावण'. सूयनि० १२७; उप० १५० टी०

सिक्खिर. त्रि० (शिक्षितृ) सीखने की आदत वाला, अभ्यासी. Pupil, scholar. गा० ६६१.

सिखा. स्त्री० (शिखा) छन्द-विशेष. Name of a metre. पिंग०

सिग्गु. पुं० (शिग्रु) वृक्ष विशेष, सहिंजना का पेड़. A kind of tree. दे० ६,२०; पाअ०.

सिचय. पुं० (सिचय) वस्त्र, कपड़ा. Garment. पाअ० गा० २६१, कुप्र० ४३३.

सिच्छा. स्त्री० (स्वेच्छा) स्वच्छन्द. Self-will, own inclination. सुपा० ३१६.

सिज्जावाली. स्त्री० (शय्यापाली) बिछौना का काम करने वाली दासी. A female bed-servant. सुपा० ६४१.

सिज्जिर. त्रि० (स्पेतृ) जिसको पसीना हुआ करता हो वह, पसीना वाला. Sweated. perspired. ४०७,४०८,७७४, कुमा०

सिज्झणया-सिज्झणा. स्त्री० (सेंधना) (१) सिद्धि, मुक्ति, मोक्ष, निर्वाण. Final emancipation. उप० १३१, ७१६; प्रव० ४; धर्मवि० १५१, विशे० ३०३७. (२) निष्पत्ति,

साधना. Accomplishing. रयण० ४६.

सिट्ठ. त्रि० (श्रेष्ठ) अति उत्तम. Most-excellent, pre-eminent. उप०८७६.

सिट्ठ. त्रि० (सृष्ट) (१) रचित, निर्मित. Created. उप०७२८ टी, रंभा० (२) युक्त. Joined, united. (३) निश्चित. Determined. (४) भूषित. Decorated. (५) बहुल, प्रचुर. Much, Excessive. (६) त्यक्त. Abandoned. हे० १, १२८.

सिट्ठायार. पुं० (शिष्टाचार) भलमनसी, सदाचार. Good morals or conduct. धर्म० १.

सिट्ठि. स्त्री० (सृष्टि) (१) विश्व–निर्माण, जगद्–रचना. The creation of the world. सुपा० १११. महा० (२) निर्माण रचना. Creation. (३) स्वभाव. Nature. (४) जिसका निर्माण होता हो. Anything created. हे० १,१२८. (५) सीधा क्रम, अविपरीत क्रम. Serial order. सिरि० ८७८.

सिढिलाविअ. त्रि० (शिथिलित) शिथिल कराया हुआ. Relaxed, loosened. प्राकृ० ६१.

सिणाउ. पुं० (स्नायु) नाड़ी विशेष, वायु वहन करने वाली नाड़ी. Tendon, sinew. प्राकृ० २८.

सिणि. स्त्री० (सृणि) अंकुश. Look, good सुपा० ५३७; सिरि० १०५८.

सिणिद्ध. त्रि० (स्नग्ध) (१) प्रीति-युक्त. Loving. Affectionate. स्वप्न० ५३; प्रासू० ६२; (२) आर्द्र, रस-युक्त. Green, juicy. (३) मसृण, कोमल. Delicate, tender. कुमा० (४) भात का मांड. Boiled water of rice. हे० २,१०६. प्राप०

सिणेहालु. त्रि० (स्नेहवत्) स्नेह-वाला. Affectionate, loving. स० ७६३.

सिएण. त्रि० (स्विन्न) स्वेद-युक्त. Sweated, perspired. गा० २४४

सिएह. पुं० न० (शिश्न) पुंश्चिह्न, पुरुष-लिंग. The penis; The male organ of generation. प्राप्त० दे० ४, ५.

सित्थ-सित्थय. न० (सिक्य) (१) मोम. Wax. दे० १,५२; पाअ० उप० ७२८ टी० (२) औषधि-विशेष, नीली, नील. A kind of medicine. हे० २, ७७.

सिद्ध. त्रि०(सिद्ध) (१ प्रतिष्ठित, लब्ध-प्रतिष्ठ. Installed. inaugurated. चेइय० ६७६; सम्म० १; (२) निश्चित, निर्णीत. Determined. सम्म० १; (३) विख्यात, प्रसिद्ध. Celebrated, famous. चेइय० ६८०; (४) शब्द-विशेष, साध्य विलक्षण शब्द. A particular word. भास० ८६; (५) साबित किया हुआ. Proved, demonstrated. (६) प्रतीत, ज्ञान. Known. (७) लगातार पन्द्रह दिनों का उपवास. Fifteen fasts at a time. संबोध० ५८. (८) विद्या, मंत्र, कर्म, शिल्प आदि में पूर्णता प्राप्त की हो. A semi-divine being supported to be of great purity and holiness and said to be particularly characterized by eight supernatural faculties. विशे० ३०२८; (९) समय-परिमाण विशेष, स्तोक विशेष. A particular measure of time. कप्प०

सिद्धक्खर. पुं० न० (सिद्धाक्षर) 'नमो अरिहंताणं' यह वाक्य. A sentence 'नमो अरिहंताणं'. भवि०

सिद्धचक्क. न० (सिद्धचक्र) अर्हन् आदि नव पद. A collection of nine words. सिरि० ३४.

सिद्धत्थ. त्रि० (सिद्धार्थ) कृतकृत्य. One who has accomplished his desired object. पउम० ७२, ११; (२) एक जैन मुनि जो नवमें बलदेव के गुरू थे. A Jaina saint, preceptor of ninth Baladeo. पउम० २०, २०६. (३) भगवान महावीर के कान से कील निकालने वाला एक वणिक्. Name of a bania who drawn out a nail from the ear of Lord Mahavira. चेइय० ६६;(४) यक्ष विशेष. A demi-god. आक० पाटलिसंड नगर का एक राजा. A king of Patalikhanda. विवा १, ७.

सिद्धत्थपुर. न० (सिद्धार्थपुर) अंग देश का एक प्राचीन नगर. An ancient city of Angadesa. सुर० २, ६८.

सिद्धत्था. स्त्री० (सिद्धार्था) एक विद्या. A particular medical skill. पउम०७, १४५.

सिद्धपुत्त. पुं० (सिद्धपुत्र) जैन साधु और ग्रहस्थ के बीच की अवस्था वाला पुरुष. Worldly man, a man leading a middle course of life as difrentiated with one of a Jain sadhu & a worldly man. संबोध० ३१; निसी० चू० १.

सिद्धय. पुं० (सिद्धक) वृक्ष विशेष, सिंदुवार वृक्ष. सम्हालु का गाछ. A kind of tree. (२) शालवृक्ष. A kind of tree. हे० १, १८७.

सिद्धसेण. पुं० (सिद्धसेन) एक सुप्रसिद्ध प्राचीन जैन महाकवि और तार्किक आचार्य. An ancient celebrated Jain poet and philosopher. सम्मत्त० १४१.

सिद्धसेल. पुं० (सिद्धशैल) शत्रुञ्जय पर्वत. The mount Shatrunjaya. सुख० १, ३.

सिद्धहेम. न० (सिद्धहैम) आचार्य हेमचन्द्र विरचित प्रसिद्ध व्याकरण ग्रन्थ. The celebrated grammar by Acharya Hemchandra. मोह० २.

सिद्धि. स्त्री० (सिद्धि) (१) निष्पत्ति. Perfection, completion. उव० (२) संबन्ध. Relation. दंसनि० १, १२२. (३) छन्द-विशेष. Name of a metre. पिंग०.

सिद्धिपुर. न० (सिद्धिपुर) नगर विशेष. Name of a city. कुप्र० २२.

सिप्पा. स्त्री० (सिप्रा) नदी विशेष, जो उज्जैन के पास से गुजरती है. A river near Ujjain. स० २६३; उप० पृ० २१८; कुप्र० ५०.

सिमा. स्त्री० (शिफा) वृक्ष का जटाकार मूल. Fibrous root. हे० १, २३६.

सिम. स० (सिम) सर्व, सब. All, whole. प्रामा०.

सिर. न० (शिरस्) (१) प्रधान, श्रेष्ठ. Chief, principal, head. (२) अग्रभाग. Front, forepart. हे० १, ३२.

सिरक्क. न० (शिरस्क) शिरस्त्राण, मस्तक का बख्तर. Helmet. दे०५, ३१; कुमा० कुप्र० २१२.

सिरहर. न० (शिरोगृह) मकान के ऊपर की छत, चन्द्रशाला. A room on the top of a house. दे० ३, ४६.

सिरा. स्त्री० (शिरा-सिरा) धारा, प्रवाह. Flow, course, current. कुमा० उप० पृ० ३६६.

सिरिअ. पुं० (श्रीक-श्रीयक) स्थूलभद्र का छोटा भाई और नन्द राजा का एक मन्त्री. Name of a younger brother of Sthulabhadra and minister of king Nanda. पडि०.

सिरिअ. न० (स्वैर्य) स्वच्छन्दता. Wantonness. मै० ७३.

सिरिउर. न० (श्रीपुर) नगर विशेष. Name of a city. उप० ५५०.

सिरिकंठ. पुं० (श्रीकंठ) (१) शिव, महादेव. Shiva, Mahadeo. कुमा०(२) वानर द्वीप का एक राजा. A king of Vanardvipa. पउम० ६, ३.

सिरिकंता. स्त्री० (श्रीकान्ता) (१) एक राजपत्नी. Name of a queen. पउम०८,१८७; (२) एक राज कन्या. Name of a princess. महा०

सिरिकरण. न० (श्रीकरण) (१) न्यायालय, न्याय-मन्दिर. Court of justice. (२) फैसला. Decision. सुपा० ३६१.

सिरिखंड. न० (श्रीखंड) चन्दन. Sandalwood. सुर० २, ४६; कप्पू०

सिरिगीव. पुं० (श्रीग्रीव) राक्षस वंश का एक राजा, एक लंका पति. A king of the Demon family. पउम० ५, २६१.

सिरिचंद. पुं० (श्रीचन्द्र) आठवें बलदेव का पूर्वभवीय नाम. Name of the previous life of the eighth Baladeo. पउम० २०, १६१.

सिरिचंदा स्त्री० (श्रीचन्द्रा) एक राज-पत्नी. Name of a queen. कप्प०

सिरिणयर. न० (श्रीनगर) वैताढ्य की दक्षिण श्रेणि का एक विद्याधर नगर. A Vidyadhar city situated in the South of the Vaitadhya mountain. इक०

सिरिणिकेतण. न० (श्रीनिकेतन) वैताढ्य की उत्तर श्रेणि में स्थित एक विद्याधर नगर. A Vidyadhar city situated in the North of the Vaitadhya mountain. इक०

सिरिणिलय. न० (श्रीनिलय) वैताढ्य पर्वत की दक्षिण में स्थित एक नगर. A city situated in the South of the mount Vaitadhya. इक०

सिरिणिहुवय. पुं०(श्रीकामक) विष्णु, श्रीकृष्ण. An epithet of Vishnu. Shree Krishna. कुमा०

सिरिताली. स्त्री० (श्रीताली) वृक्ष-विशेष. A kind of tree. कप्पू०

सिरिदाम. न० (श्रीदामन्) (१) शोभा वाली माला. A beautiful garland. (२) आभरण विशेष. A particular ornament. आवम०

सिरिदेवी. स्त्री० (श्रीदेवी) देवी विशेष. A particular goddess. राज० (२) लक्ष्मी. An epithet of Lakshmi. धर्मवि० १४७.

सिरिदेवीनंदण. पुं० (श्रीदेवीनन्दन) कामदेव. Cupid, god of love. धर्मवि० १४७.

सिरिनंदण. पुं०(श्रीनन्दन) कामदेव. Cupid, god of love.(२)त्रि०श्री से समृद्ध. Wealthy, rich. सुपा० २३४; धम्म० १३ टी०

सिरिनिलय. पुं (श्रिनिलय) वासुदेव. An epithet of Vasudeo. पउम० ३८, ३०.

सिरिपट्ट. पुं० (श्रीपट्ट) नगर शेठाई का सूचक एक राज-चिह्न. A royal symbol indicating leading personage in a town. सुपा० २८३.

सिरिपव्वय. पुं० (श्रीपर्वत) पर्वत विशेष. Name of a mountain. वज्जा० ६८.

सिरिपह. पुं०(श्रीप्रभ) एक प्रसिद्ध जैन आचार्य और ग्रन्थकार. A celebrated Jaina Acharya and author. धर्मवि०१५२.

सिरिफल. पुं० (श्रीफल) बिल्व-वृक्ष. A kind of tree. कुमा०

सिरिमई. स्त्री० (श्रीमती) (१) इन्द्र नामक विद्याधर राज की एक पत्नी. A wife of Vidyadhar-king named Indra. पउम० ६, ३; (२) एक राज पत्नी. Name of a queen. महा० (३) एक सार्थवाह कन्या. A daughter of a trader. महा०

सिरिमंगल. पुं० (श्रीमङ्गल) दक्षिण भारत का एक देश. A region in the Deccan of India. उप० ७६८ टी.

सिरियंत. त्रि० (श्रीमत्) (१) शोभा वाला, शोभायुक्त. Beautiful. कुमा० (२) पुं० तिलक वृक्ष. The Tilaka tree. (३) अश्वत्थ वृक्ष. The Asvattha tree. (४) विष्णु. An epithet of Vishnu. (५) शिव, महादेव. Shiva, Mahadeo. (६) श्वान, कुत्ता. Dog. हें०२, १५६; षड्०

सिरिमलय. न० (श्रीमलय) वैताढ्य की दक्षिण श्रेणी में स्थित एक नगर. A Vidyadhar city situated in the deccan of the mount Vaitadhya. इक०.

सिरिमाल पुं० (श्रीमाल) एक प्रसिद्ध वंश. A particular lineage. कुम० १४३.

सिरिमालपुर. न० (श्रीमालपुर) एक नगर. Name of a city. ती० १५.

सिरिवइ. पुं० (श्रीपति) श्रीकृष्ण, वासुदेव. An epithet 'of Shree Krishna. सम्मत्त० ७५.

सिरिवद्धण. पुं० (श्रीवर्धन) एक राजा. Name of a king. पउम० ५, २६.

सिरिवय. पुं० (श्रीवद) पक्षि-विशेष. Name of a bird. दे० १, ६७; ८, ५२ टी.

सिरिस. पुं० (शिरीष) (१) वृक्ष-विशेष, सिरसा का पेड़. Name of a tree. सम० १५२; हें०१, १०१; (२) न०सिरसा का फूल. Flower of the Sirsa tree. कुमा०.

सिरिसिचय. पुं० (श्रीसिचय) ऐरवत वर्ष में उत्पन्न दूसरे जिनदेव. Name of the second Jinadeo born in Airvata Kshetra. प्रव० ७.

सिरिसेण. पुं० (श्रीषेण) एक राजा, Name of a king. उप० ६८६ टी.

सिरिसेल. पुं० (श्रीशैल) हनुमान. An epithet of Hanuman. पउम० १७, १२०.

सिरिहर. पुं० (श्रीधर) वासुदेव. An epithet of Vasudeo. पउम०४७,४६;षड्०.

सिरिहर. त्रि० (श्रीहर) श्री को हरण करने वाला. One who carries off Lakshami. कुमा०

सिरिहल. न० (श्रीफल) बिल्व फल. The Bilva fruit. पाअ०.

सिरी. स्त्री० (श्री) (१) लक्ष्मी, कमला. Lakshmi, the goddess of wealth. पाअ० कुमा० (२) देव-प्रतिमा-विशेष. A particular idol. नाया० १,१ टी; (३) भगवान कुन्थुनाथ जी की माता का नाम. Name of the mother of Lord Kunthunatha. प्रव० ११; (४) एक श्रेष्ठि कन्या. Name of a daughter of a noble man. कुम० १५२; (५) एक श्रेष्ठि-पत्नी. A noble wife. कुप० २२१; (६) देव गुरु आदि के नाम के पूर्व में लगाया जाता आदर सूचक शब्द. The word श्री is'often used as an honarific prefix to the names of deities and eminent persons. प्रव० ७; कुमा० पि० ६८; (७) वाणी. Speech. (८) वेष रचना. Decoration. (६) धर्म आदि पुरुषार्थ The three objects of human existence taken collectively. (१०) प्रकार, भेद. Kind, variety. (११) बुद्धि, मति. Intellect, (१२) अधिकार. Understanding, right. (१३) कीर्ति, यश. Fame, renown. (१४) सिद्धि. Accomplishment. (१५)

वृद्धि. Increase. (१६) विभूति. Plenty, magnificence. (१७) लवङ्ग, लौंग. Cloves. (१८) सरल वृक्ष. The Sarala tree. (१९) बिल्व-वृक्ष. The Bilva tree. (२०) औषधि-विशेष. A particular medicine. (२१) कमल, पद्म. Lotus. हे० २, १०४.

सिरोमणि. पुं० (शिरोमणि) प्रधान, अग्रणी, मुख्य. Leader. chief. 'अलससिरोमणि' गा० ६७०; सुपा० ३०१; प्रासू० २७.

सिलाइच्च. पुं० (शिलादित्य) वल्लभीपुर का एक प्रसिद्ध राजा. A celebrated king of Vallabhipura. ती० १५.

सिलाजउ. पुं० न० (शिलाजतु) शिलाजित, पर्वतों से उत्पन्न होने वाला द्रव्य-विशेष, जो दवा के काम में आता है, शिलारस. Bitumen, a mineral pitch. उप० ७२८ टी; धर्मवि० १४१.

सिलाहा. स्त्री० (श्लाघा) प्रशंसा. Praise. मै० ८८.

सिलिंध. पुं० (शिलीन्ध्र) पर्वत-विशेष. Name of a mountain. स० २५२; —निलय. पुं० (निलय) पर्वत-विशेष. Name of a mountain. स० ४२४.

सिलिट्ठ. त्रि० (श्लिष्ट) (१) संगत, सुयुक्त. Appropriate, proper. (२) आलिङ्गित. Embraced. (३) श्लेषालंकार युक्त. Involving a pun, susceptible of a double interpretation. हे० २, १०६; प्राप्र०

सिलिम्ह. पुं० स्त्री० (श्लेष्मन्) श्लेष्मा, कफ. Phlegm. हे० २,५५; १०६; पि० १३६.

सिलिवइ. त्रि० (श्लीपदिन्) श्लीपद नामक रोग वाला. Having a disease of elephantiasis. वृह० १.

सिलीमुह. पुं० (शिलीमुख) (१) बाण, तीर. Arrow. पाअ० सुर० ६, १४; (२) रावण का एक योद्धा. A warrior of Ravana. पउम० ५६, ३६.

सिलेच्छिय. पुं० (शिलैच्चिक) मत्स्य-विशेष. A kind of fish. जीव० १ टी.

सिलेस. पुं० (श्लेष) (१) आलिंगन, भेट. Embrace. सुर० १६, २४३. (२) संसर्ग. Contact. (३) दाह. Fire. हे० २,१०६; षड्० (४) एक शब्दालंकार. Pun, paronomasia, double entendre. सुर० १, ३६; १६, २४३.

सिल्हग. न० (सिल्हक) गन्ध–द्रव्य विशेष. Benzoin, incense. राज०

सिव. पुं० (शिव) (१) जिनदेव, तीर्थंकर, अर्हन्. Jinadeo, Tirthankara. पउम० १०६,१२. (२) एक देव विमान. A celestial car. देवेन्द्र० १४३; (३) छन्द विशेष. Name of a metre. पिंग०

सिवंकर. पुं० (शिवंकर) पांचवें केशव का पिता. The father of the fifth Keshav. पउम० २०, १८२.

सिवक-अ. पुं० (शिवक) (१) घड़ा तयार होने के पूर्व की एक अवस्था. A state in the process of moulding the pitches. विशे० २३१६, (२) वेलन्धर नागराज का एक आवास पर्वत. A residing mount of Velandhara Nagaraja. इक०

सिवकर. न० (शिवकर) (१) शैलेशी अवस्था की प्राप्ति. Acquisition of the state of shaileshi. (२) मुक्ति, मार्ग. The path of salvation. सूयनि० ११५.

सिवतित्थ. न० (शिवतीर्थ) काशी, बनारस. Kashi, Benares. हे० ४, ४४२.

सिवरत्ति. स्त्री० (शिवरात्रि) माघ मास की कृष्ण चतुर्दशी तिथि. The fourteenth day of the dark half of Magha. सट्ठि॰ ७८ टी॰

सिवा. स्त्री॰ (शिवा) शृगाली, मादा-सियार. Female jackal. वज्जा॰ ११८.

सिविया. स्त्री॰ (शिबिका) सुखासन, पालकी, डोली. Palanquin, litter कप्प॰ महा॰

सिविर. न॰ (शिविर) (१) सैन्य-निवास-स्थान, छावनी. Camp. कुमा॰ (२) सैन्य, सेना, लश्कर. Army, force. सुपा॰६.

सिव्विश्र. त्रि॰ (स्यूत) सिया हुआ. Sewn. प्रव॰ ६२.

सिसिर. त्रि॰ (शिशिर) (१) ठंडा, शीतल. Cold, frigid. पाश्र॰ उप॰ ७६८ टी; (२) हलका. Light, not heavy. उप॰ ७६८ टी; (३) हिम. Dew, hoar-frost. उप॰ ९८६ टी; —**किरण.** पुं॰ (किरण) चन्द्रमा. The moon. धर्मवि॰५; —**महीहर.** पुं॰ (महीधर) हिमालय पर्वत. The mount Himalayas. उप॰ ९८६ टी.

सिसु. पुं॰ न॰ (शिशु) बालक, बच्चा. Infant, child. सुपा॰ ५८८; सम्मत्त॰ १२२; कुप्र॰१७३; —**आल.** पुं॰ (काल) बाल्य, बाल-काल. Childhood. नाट-चैत॰ ३७.

सिहंड. पुं॰ (शिखण्ड) शिखा, चोटी. Lock of hairs. पाश्र॰ अभि॰ १५१.

सिहंडि. पुं॰ (शिखण्डिन्) (१) मयूर-पक्षी, मोर. Peacock. पाश्र॰ उप॰ ७२८ टी; (२) विष्णु. Name of Vishnu. सुपा॰ १४२.

सिहर. न॰ (शिखर) लगातार अठाईस दिनों के उपवास. Twenty-eight fasts at a time. संबोध॰ ५८.

सिहाल. त्रि॰ (शिखावत्) शिखा वाला, शिखा युक्त. Crested. गउड॰

सिहि. पुं॰ (शिखिन्) (१) रावण का एक सुभट. A warrior of Ravana. पउम॰ ५६, ३०; (२) पर्वत. A mountain. (३) ब्राह्मण. Brahmina. (४) मुर्गा. Cock. (५) केतु ग्रह. Name of Ketu, a planet. (६) वृक्ष. Tree. (७) अश्व. Horse. (८) चित्रक वृक्ष. The chitraka tree. (९) मयूरशिखा वृक्ष. The Mayurshikha tree. (१०) बकरे का रोम. Hair of a goat.

सिहिश्र. त्रि॰ (स्पृहित) अभिलषित. Desired, wished.

सिहिणी. स्त्री॰ (शिखिनी) छन्द-विशेष. Name of a metre. पिंग॰

सीश्र. पुं॰ (शीत) (१) प्रथम नरक का एक नरक-स्थान. An abode of the first hell. देवेन्द्र॰ ४; (२) न॰ तप-विशेष; आयंबिलतप. Religious austerity. संबोध॰ ५८.—**आलोश्रश्र.** पुं॰ (आलोकक) (१) चन्द्रमा. The moon. (२) शीतकाल, हिम ऋतु. Cold season, winter. से॰ ३, ४७. —**घर.** न॰(गृह) चक्रवर्ती का वर्धकि निर्मित वह घर, जहां सर्व ऋतु में स्पर्श की अनुकूलता होती है. A kind of a house made by a carpenter of chakravarti which is favourable in all the seasons. वव॰ ३.

सीश्रण. न (सदन) हैरानी. सम्मत्त॰ १९९.

सीश्रर. पुं॰ (शीकर) वायु, पवन. Wind, Air. हे॰ १, १८४; प्राकृ॰ ८४.

सीश्ररि. त्रि॰ (शीकरिन्) शीकर-युक्त. Having drops. गउड॰

सीइय. त्रि॰ (सन्न) खिन्न, परिश्रान्त. Exhausted, fatigued. स॰ ८५.

सीमश्रा. स्त्री॰ (सीमा) (१) मर्यादा. Boundry, limit. (२) अवधि. Period. (३) स्थिति. Statulity. (४) क्षेत्र.

Field. (५) वेला, समय. Period of time. (६) अण्डकोष, पोता. Testicle. षड०

सीमंत. पुं० (सीमन्त) (१) बालों में बनाई हुई रेखा विशेष. The parting line of the hair. से० ६,२०; गउड०उप० ७२८ टी, (२) अपर काय. Another, or different body. गउड० ८२. (३) ग्राम से लगी हुई भूमि का अन्त, सीम, गांवका पर्यन्त भाग. Border or limit of a village. गउड० २७३,२७७; उप० ७२८ टी. (४) सीमा का अन्त, हद. Boundry-line, land marks. गउड०

सीमंतगप्पभ. पुं० (सीमन्तकप्रभ) सीमन्तक नरकावास की पूर्व तरफ स्थित नरकावास. An abode of the hell on the East of Simantaka one. देवेन्द्र० २०.

सीमंतगमज्झिम पुं० (सीमन्तकमध्यम) सीमन्तक की उत्तर तरफ एक नरकावास. An abode of the hell situated on the North of the Simantaka one. देवेन्द्र० २०.

सीमंतगावत्त. पुं० (सीमंतकावर्त) सीमंतक की पश्चिम तरफ का एक नरकावास. An abode of the hell situated on the West of the Simantaka one. देवेंद्र० २१.

सीमंतगावसिट्ठ. पुं० (सीमन्तकावशिष्ट) सीमन्तक की दक्षिण दिशा में स्थित एक नरकावास. An abode in the hell situated on the South of the Simantaka one. देवेन्द्र० २१.

सीमंतिअ. त्रि० (सीमन्तित) खण्डित, छिन्न. Parted, shattered. पाअ०

सीमंतिणी. स्त्री० (सीमन्तिनी) स्त्री, नारी, महिला. Woman. पाअ० उप० ७२८ टी; सम्पत्त० १६१; सुपा० ७.

सीमंधर. पुं० (सीमन्धर) (१) पूर्व विदेह में वर्तमान एक अर्हन् देव. Name of an Arhana now in the East-Mahavideh. काल० (२) एक जैन मुनि जो भगवान सुमतिनाथ के पूर्व जन्म में गुरु थे Name of a Jaina saint preceptor of Lord Sumatinatha in the previous life. पउम० २७. १७. (३) भगवान शीतलनाथ जी का मुख्य श्रावक. The leading Shravaka of Lord Shitalanatha. विचार० ३७८.

सीमाधर. त्रि० (सीमाधर) मर्यादा-धारक. Boundry line. पडि० हे० २, १३४.

सीमाल. त्रि० (सीमाल) सीमा के पास का, सीमा के निकटवर्ती. Neighbouring. सुपा० २२२; ३५२; ४६३; धर्मवि० ५६.

सीर. पुं० न० (सीर) हल, जिससे खेत जोतते हैं. Plough. पउम० ११३, ३२; कुमा० पडि० —धारि. पुं०(धारिन्) बलदेव, बलभद्र. An epithet of Balabhadra. पउम० २०, १६३;—पाणि. पुं० (पाणि) बलदेव, बलभद्र. An epithet of Baladeo. दे० २, २३; कुमा० —सीमंत. पुं० (सीमन्त) हल से फाड़ी हुई ज़मीन की रेखा. A line on a field by a plough. दे०

सीरि. पुं० (सीरिन्) बलभद्र, बलदेव. An epithet of Baladeo. पाअ०

सीवणा. स्त्री० (सीवना) सीना, सिलाई. Sewing. उप० पृ० २६८.

सीवण्णी-न्नी. स्त्री० (श्रीपर्णी) वृक्ष विशेष. A kind of tree. ओघ० ४४६ टी; उप० १०३१ टी.

सीस. पुं० न० (शीर्ष) छन्द विशेष. Name of a metre. पिंग०

सीसअ. न० (शीर्षक) शिरस्त्राण. Helmet. वेणी० ११०.

सीसपूरग-य. पुं० (शीर्षपूरक) मस्तक का आभरण. An ornament for the head. राज० तंदु० ४१.

सीह. पुं० (सिंह) (१) वृक्ष-विशेष, सहिंजने का पेड़. A kind of tree. हे० १, १४४; प्राम० (२) राशि विशेष, मेष से पांचवीं राशि. The sign leo of the zodiac. विचार० १०६; (३) एक जैन मुनि जो आर्य धर्म के शिष्य थे. A Jaina saint pupil of Aryadharma. कप्प० (४) एक विद्याधर सामन्त राजा. A Vidyadhara tributary king. पउम० ६, १३२; (५) एक श्रेष्ठि-पुत्र. A noble son. सुपा० ५०६; (६) छन्द-विशेष. Name of a metre. पिंग०

सीहकडि. पुं० (सिंहकटि) रावण का एक योद्धा. A warrior of Ravana. पउम० ५६, २७.

सीहचूड. पुं० (सिंहचूड) विद्याधर वंश का एक राजा. A king of Vidyadhar family. पउम० ५, ४६.

सीहजस. पुं० (सिंहयशस्) भरत चक्रवर्ती का एक पौत्र. A grandson of Bharat Chakravarti. पउम० ५, ३.

सीहदुवार. न०(सिंहद्वार) राजद्वार; राजप्रासाद का मुख्य दरवाज़ा The main or principal gate of a palace. कुप्र० ११६.

सीहद्धय. पुं० (सिंहध्वज) (१) विद्याधर वंश का एक राजा. A king of the Vidyadhar family. पउम० ५, ४३; (२) हरिषेण चक्रवर्ती के पिता का नाम. Name of the father of Harisena Chakravarti. पउम० ८, १४४.

सीहनिसाइ. त्रि० (सिंहनिषादिन्) सिंह की तरह बैठने वाला Sitting like a lion. सू०प० १०, ८ टी०

सीहरह. पुं० (सिंहरथ) गन्धार देश के पुंड्रवर्धन नगर का एक राजा. A king of Pundravardhan city in Gandhar country. महा०

सीहवाह. पुं० (सिंहवाह) विद्याधर वंश का एक राजा. A king of the Vidyadhar lineage. पउम० ५,४३.

सीहवाहण. पुं० (सिंहवाहन) राक्षस वंश का एक राजा. A king of the demon family. पउम० ५, २६३.

सीहवाहणा. स्त्री० (सिंहवाहना) अम्बिका देवी. Goddess Ambika. राज०

सीहसेण. पुं० (सिंहसेन) ऐरवत क्षेत्र में उत्पन्न एक जिनदेव. Name of a Jinadeo born in Airvata Kshetra. राज०

सीहावलोइअ. न० (सिंहावलोकित) सिंहावलोकन, सिंह की तरह चलते हुए पीछे की तरफ देखना. The (backward) glance of a lion. महा०

सीही. स्त्री० (सिंही) स्त्री-सिंह, शेरनी, सिंह की मादा. Lioness. नाट०

सु-अ. (सु) (१) प्रशंसा, श्लाघा. Praise. विशे० ३४४३; सूयनि० ६६; (२) अतिशय, अत्यन्तता. Excess. (३) समीचीनता. Excellence. सट्ठि० १६; (४) अतिशय योग्यता. Propriety. पिंग० (५) पूजा. Worship. (६) कष्ट. Difficulty. (७) अनुमति. Consent. (८) समृद्धि. Wealth. षड्० १२२; १२३; १३५;

सुअ. पुं० (शुक) (१) रावण का मंत्री. A minister of Ravana. से० १२, ६३; (२) रावणाधीन एक सामन्त राजा. A tributary king to Ravana. पउम० ८, १३३; (३) एक अनार्य देश. Non-Aryan country. पउम० २७,७.

सुअ. न० (श्रुत) (१) शब्द, ध्वनि, आवाज़. Sound. (२) क्षयोपशम, श्रुतज्ञानावरणीय, कर्म का नाश-विशेष. Destruction of the action dependent upon the knowledge derived through senses of hearing. (३) आत्मा, जीव. Soul. विशे० ९१; (४) अध्ययन, स्वाध्याय. Study. से० ४, २७.

सुअक्खंध. पुं० (श्रुतस्कन्ध) बारहवां अंग-ग्रन्थ, दृष्टिवाद. Dristivad, the twelfth Anga volume. राज०

सुअच्छ. त्रि० (स्वच्छ) निर्मल, विशुद्ध. Pure, clean. भवि०

सुअण. पुं० (सुजन) सज्जन, भला आदमी. Good man. गा० २२४; पाअ० प्रासू० ८, ४०; सुर० २, ४६; गउड०

सुअणु. स्त्री० (सुतनु) नारी, महिला. Lady, woman. गा० २६४; ३८४; ५६६; पि० ३४६.

सुअम. त्रि० (सुगम) सुगम. Easily crossed. प्राकृ० ११.

सुअर. त्रि० (सुकर) जो अनायास से हो सके, सरल. Easy to be done, practicable. अभि० ९६.

सुआउत्त. त्रि० (स्वायुक्त) अच्छी तरह ख्याल रखने वाला. Well-preserving. उव०

सुइ. त्रि० (शुचि) (१) श्वेत, सफेद. White. कुमा० (२) शक्र की एक अग्रमहिषी. A crowned queen of Indra. इक०

सुइति. स्त्री० (सुकृति) (१) पुण्य. Any good or virtuous act. (२) मङ्गल, कल्याण. Happiness, good. (३) सत्कर्म. Virtue; piety. प्राप्र० पि० २०४.

सुई. स्त्री० (शुकी) शुक पक्षी की मादा, तोती. Female parrot. सुपा० ३९०.

सुउरिस. पुं० (सुपुरुष) सज्जन, भला आदमी. Good or virtuous man, gentleman प्राप्र० हे० १, ८; कुमा०

सुंकविय. त्रि० (शुल्कित) जिसकी चुंगी दी गई हो. Of which the duty is paid. सुपा० ४४७.

सुंकार. पुं० (सूत्कार) अव्यक्त शब्द-विशेष. An imitative sound (smorting, snoring etc). सुर० २, ८; गउड०

सुंकिअ. त्रि० (शौल्किक) शुल्क लेने वाला, चुंगी पर नियुक्त पुरुष. Superintendent of tolls, custom officer. उप० पृ० १२०.

सुंठय. पुं० न० (शुण्ठक) भाजन-विशेष. A kind of vessel. मीरासु य सुंठएसु' सूयनि० ७६.

सुंड. त्रि० (शौण्ड) (१) दारू पीने वाला. Drunkard; Addicted to drinking. हे० १, १६०; प्राकृ० १०; संक्षि० ६; (२) दक्ष, कुशल. Skilled in. कुमा०

सुंडिअ. पुं० (शौण्डिक) कलवार, दारू बेचने वाला. Distiller and seller of spirituous liquors, vintner. प्राकृ० १०; संक्षि० ६.

सुंडिकिणी. स्त्री० (शौण्डिकी) कलवार की स्त्री. A wife of a vintner. प्रयौ० १०९.

सुंद. पुं० (सुन्द) राजा रावण का एक भगिनेय, खरदूषण का पुत्र. A nephew of Ravana and son of Khardusana. पउम० ४३, १८.

सुन्दर. पुं० (सुन्दर) (१) एक शेठ का नाम. Name of a wealthy man. सुपा० ९४३; (२) न० तप-विशेष, तेला, तीन दिनों का लगातार उपवास. Continuous three fasts. संबोध० ५८.

सुंदरी. स्त्री० (सुन्दरी) (१) रावण की एक पत्नी. A queen of Ravana. पउम०

७४, ६;(२) छन्द-विशेष. Name of a metre. पिंग०

सुंदेर-सुंदेरिम. न० (सौन्दर्य) सुन्दरता, शरीर का मनोहरपन. Beauty, elegance. प्राप्र० हे० १, ५७; कुमा० सुपा० ४, ६२२; धम्म० ११ टी.

सुंभ. पुं० (शुम्भ) दानव विशेष. Name of a demon. पि० ३६०; ३६७ ए.

सुंसुमार. पुं० (शिशुमार) (१) पर्वत विशेष. Name of a mountain. (२) न० एक अरण्य. Name of a forest. स० ८६.

सुकइ. पुं० (सुकवि) अच्छा कवि. Good poet. गा० ५००; ६००; महा०

सुकंठ. त्रि० (सुकण्ठ) (१) सुन्दर कंठ वाला. Having a melodious voice. (२) पुं० एक वणिक् पुत्र. Name of a Bania. आ० १६; (३) एक चोर सेनापति. A thief commander. महा०

सुकण्ह. पुं०(सुकृष्ण) एक राज पुत्र. Name of a prince. पि० ५२.

सुकम्माण. त्रि० (सुकर्मन्) अच्छा कर्म करने वाला. Virtuous; one whose deeds are righteous. हे० ३, ५६; षड्०

सुकयत्थ. त्रि० (सुकृतार्थ) अत्यन्त कृत कृत्य. One who has exceedingly accomplished his object. प्रासू० १५५.

सुकिट्ठ. त्रि० (सुकृष्ट) अच्छी तरह जोता हुआ. Well ploughed. पउम० ३, ४५.

सुकिति. त्रि० (सुकृतिन्) (१) पुण्य शाली. Fortunate, lucky. (२) सत्कर्म-कारी. One performing good turns. रंभा०

सुकुसुम. न० (सुकुसुम) (१) सुन्दर फूल. Beautiful flower. (२) त्रि० सुन्दर फूल वाला. Having a charming flower. हे० १, १७७; कुमा०

सुकुसुमिय. त्रि० (सुकुसुमित) जिसको अच्छी तरह फूल आया हो. Well blossomed. सुपा० ५१८.

सुकोसला. स्त्री० (सुकोशला) एक राज कन्या. Name of a princess. उप०१०३१ टी.

सुक्क. त्रि० (शुक्ल) जिसका संसार अर्ध पुद्गल परावर्त काल से कम रह गया हो. Spermatic, a fragrant grass, whose life period is even less than that of 'Ardh-Pudgal Paravart'. पंचा० १, २.

सुक्कपक्ख. पुं० (शुक्लपक्ष) (१) हंस पक्षी. Goose, duck. (२) काक, कौआ. Crow. (३) बगुला, बक पक्षी. Indian crane. हे० २, १०६.

सुक्काभ. न० (शुक्राभ) वैताढ्य पर्वत की दक्षिण श्रेणी में स्थित एक विद्याधर नगर. A Vidyadhar city situated in the deccan of the mount Vaitadhya. इक०

सुक्खिय. त्रि० (स्वाख्यात) अच्छी तरह कहा हुआ, प्रतिज्ञात. Well-said. 'जंते सुक्खियमासि बुद्धिलेण' महा०

सुगंधा. स्त्री० (सुगन्धा) पश्चिम विदेह का एक विजय-क्षेत्र. A region in the west Videha. इक०

सुगंधिपुर. न० (सुगन्धिपुर) वैताढ्य की उत्तर श्रेणी में स्थित एक विद्याधर नगर. A Vidyadhar city situated in the north of the mount Vaitadhya, इक०

सुगण. त्रि० (सुगण्) अच्छी तरह गिनने वाला. Well-counting. षड्०

सुगय. त्रि० (सौगत) बुद्ध-भक्त, बौद्ध. A Buddhist, a follower of Buddha. सम्मत्त० १२०.

सुगरिट्ठ. त्रि० (सुगरिष्ठ) अति बड़ा. Very great. भु० १६.

सुगिज्झ. त्रि० (सुग्राह्य) सुख से ग्रहण करने योग्य. Easily available. पउम० ३१,५४.

सुगिम्ह. पुं० (सुग्रीष्म) फाल्गुण का उत्सव. A festival for the month of Falguna. दे० ८, ३६.

सुगिर. त्रि० (सुगिर) अच्छी वाणी वाला. Having a good speech. षड्०

सुगिहिय-सुगिहीय. त्रि० (सुगृहीत) विख्यात, विश्रुत, Well-known, celebrated. स० ६६; १३.

सुगुत्त. पुं० (सुगुप्त) एक मंत्री का नाम. Name of a minister. महा०

सुग्गीव. पुं० (सुग्रीव) (१) राक्षस वंश का एक राजा, एक लंका पति. A king of the demon family. पउम० ५, २६०; (२) राजा वालि का छोटा भाई. Name of a younger brother of Vali. पउम० ४, ६; से० १, ४६; १४, ३६.

सुघट्ठ. त्रि० (सुघृष्ट) अच्छी तरह घिसा हुआ. Well-rubbed. राय० ८० टी.

सुघरा. स्त्री० (सुगृहा) मादा-पक्षी की एक जाति जो अपना घोंसला खूब सुन्दर बनाती है. A kind of female bird. आयाचू० १.

सुघोस. पुं० (सुघोष) (१) एक पुरोहित का नाम. Name of a family priest. उप० ७२८ टी; (२) सुन्दर आवाज वाला. Having a beautiful voice. जीव० ३, १.

सुच्च. त्रि० (शोच्य) अफसोस करने योग्य. Lamentable, deplorable. धर्मवि० १७.

सुजड. पुं० (सुजट) एक विद्याधर नरेश. Name of a Vidyadhar king. पउम० १०, २०.

सुजस. पुं० (सुयशस्) एक जिनदेव का नाम. Name of a Jinadeo. उप० १०३१ टी; (२) यशस्वी. Famous, renowned. आ० १६.

सुजसा. स्त्री० (सुयशा) एक राज-पत्नी. Name of a queen. उप० ६८६ टी.

सुजाइ. त्रि० (सुजाति) प्रशस्त जाति वाला, Of high birth. महा०

सुजाण. त्रि० (सुज्ञ) सियाना, अच्छा जानकार. A wise person, an expert. सिरि० ७६१; प्रासू० १३; सुपा० ५८८.

सुजाय. त्रि० (सुजात) (१) सुन्दर जाति में उत्पन्न, कुलीन. Of High birth. उप० टी; (२) न० सुन्दर जन्म. Noble birth. आव० (३) पुं० न० एक देव विमान. A particular celestial car. देवेन्द्र० २७२.

सुजिट्ठा. स्त्री० (सुज्येष्ठा) एक महासती राजकुमारी, जो चेटक राजा की सुपुत्री थी. A virtuous princess of king Chetaka. पडि०

सुजुत्ति. स्त्री० (सुयुक्ति) सुन्दर युक्ति. Good argument. सुपा० १११.

सुज्ज. पुं० (सूर्य) सूरज, रवि. The sun. (२) आक का पेड़ The tree called Arka. (३) दैत्य-विशेष. Name of a demon. हे० २, ६४; प्राप्र०

सुज्जसिरि. स्त्री० (सूर्यश्री) एक ब्राह्मण कन्या. A Brahman's daughter. महानि० २.

सुज्जसिव. पुं० (सूर्यशिव) एक ब्राह्मण का नाम. Name of a Brahman. महानि० २.

सुज्जहास. पुं० (सूर्यहास) तलवार की एक उत्तम जाति. A good kind of sword. पउम० ४३, १६.

सुज्जाण. त्रि० (सुज्ञान) सुजान, सियाना, सुज्ञ. A wise person, a sensible man. षड्० पिंग०

सुज्जाभ. न० (सूर्याभ) वैताढ्य की उत्तर श्रेणि में स्थित एक विद्याधर नगर. A vidyadhar city situated in the north of Vaitadhya. इक०

सुज्झंत त्रि० (दृश्यमान) सूझता, दीख पड़ता, मालूम होता. Seeming. पउम०१०३,२५.

सुज्झणया. स्त्री० (शोधना) शुद्धि. Purity, cleanliness. उप० ८०४.

सुज्झवण. न० (शोधन) शुद्धि, प्रक्षालन. Purity, washing. उप० ६८५.

सुज्झाइ. त्रि० (सुध्यायिन्) शुभ ध्यान करने वाला. Well meditating. संबोध० ४२.

सुट्ठु-सुट्ठुं. अ० (सुष्ठु) अतिशय, अत्यन्त, Very much, exceedingly. सुर० ४, २४; प्रासू० १३७.

सुणंद. पुं० (सुनन्द) एक राजर्षि. Name of a royal sage. धम्म०

सुणण. न० (श्रवण) सुनना. To hear. स० ५३.

सुणय-ह० पुं० (शुनक) छन्द-विशेष. Name of a metre. पिंग०

सुणहिल्लया. स्त्री० (शुनकी) कुत्ती, मादा-कुकुर. Bitch, female dog. वज्जा०८६.

सुणावण. न० (श्रावण) सुनाना. Cause to hear. विशे० २४८५.

सुणाविय. त्रि० (श्रावित) सुनाया हुआ. Caused to hear. सुपा० ६०२.

सुणासीर. पुं० (सुनासीर) इन्द्र, देवराज. Indra. पाअ० हम्मीर० १२.

सुणिअ. त्रि० (श्रुत) सुना हुआ. Heard. कुमा० रयण० ४४.

सुणिअ. पुं० (शौनिक) कसाई. Butcher. सिरि० १०७७.

सुण्ण. न० (शून्य) (१) निर्जन स्थान. Solitude, lonely place. गउड०४२४; (२) त्रि० निष्फल, व्यर्थ, निष्प्रयोजन. Useless, vain. गउड० ८४२; ६७२; (३) तप विशेष, एकाशन. A kind of religious austerity. संबोध० ५७.

सुण्णइअ-सुण्णविअ. त्रि० (शून्यित) शून्य किया हुआ. Emptied. से० ११, ४०; गउड० गा० २६; १६६; ६०६.

सुण्णार. पुं० (स्वर्णकार) सोनी. Goldsmith. दे० ५, ३६.

सुण्हा. स्त्री० (सास्ना) गौ का गल कम्बल. A dew-lap of an ox. हे० १, ७५; कुमा०

सुण्हाल. पुं० (सास्नाल) वृषभ, बैल. Ox. कुमा०—**चिंध.** पुं० (चिह्न) (१) भगवान् ऋषभदेव. An epithet of Lord Rishabhdeo. (२) महादेव. Mahadeo. कुमा०

सुतवसिय. न० (सुतपसित) सुन्दर तप, तपश्चर्या का सुन्दर अनुष्ठान. Good austerity. राज०

सुतार. त्रि० (सुतार) (१) अत्यन्त निर्मल. Very clean. (२) अतिशय ऊँचा. Lofty, very high. (३) अच्छा तैरने वाला. Good swimmer. (४) अत्युच्च आवाज वाला. Having a loud voice. हे० १, १७७.

सुतारया-सुतारा. स्त्री० (सुतारा) (१) सुग्रीव की पत्नी. Wife of Sugriva. पउम०१०,६; (२) आभूषण विशेष. A kind of ornament. कुमा०

सुत्त. न० (सूत्र) नाटक का प्रस्ताव. Commencement of a drama. मोह०४८; सुपा० १.

सुत्तआर. पुं० (सूत्रकार) ग्रन्थकार. Author or composer of Sutras. कप्पू०

सुत्तकंठ. पुं० (सूत्रकण्ठ) ब्राह्मण, विप्र. Brahmana. पउम० ४, ६५.

सुत्ति. स्त्री० (शुक्ति) सीप, घोंघा. Oyster-shell, pearl-oyster. हे० २,१३८; कुमा०

सुत्ति. स्त्री० (सूक्ति) सुन्दर वचन, सुभाषित. Good speech.—वत्तिया. स्त्री० (प्रत्यया) एक जैन मुनि शाखा. A branch of Jain saints. कप्प० राज०

सुत्थ. त्रि० (सुस्थ) (१) स्वस्थ, तन्दुरुस्त. Healthy, faring well. (२) सुखी. Happy. संत्थि० १२; गा० ४७८; महा० चेइय० २६६; उप० १०३१ टी.

सुत्थ. न० (सौस्थ्य) (१) तन्दुरस्ती, स्वस्थता. Healthiness. (२) सुखीपन. Happiness. संत्थि० १२; कुप्र० १७६; सुपा० १८; १५८; स० १३५; उप० ६०२; धर्मवि० २२.

सुत्थिर. त्रि० (सुस्थिर) अतिशय स्थिर, अति निश्चल. Exeedingly firm. प्राकृ० १६; सुपा० ३४८; कुमा०

सुथोव. त्रि० (सुस्तोक) अत्यल्प. Too little. पउम० ८, १५२.

सुदंती. स्त्री० (सुदन्ती) सुन्दर दांत वाली. A female having beautiful teeth. उप० ७६८ टी.

सुदंसण. पुं० (सुदर्शन) (१) विष्णु का चक्र The discus of Vishnu. सुपा० ३१०. (२) पुं० न० एक देव-विमान. A particular celestial car. देवेन्द्र० १३६.

सुदक्खिन्न. (सुदाक्षिण्य) दाक्षिण्य वाला. Very sincere or upright. धम्म० १५ सं० ३१.

सुदच्छ. त्रि० (सुदक्ष) अति चतुर. Very skilful. सुपा० ५१७.

सुदारु. न० (सुदारु) सुन्दर काष्ठ. Beautiful wood. गउड०

सुदुक्कर. त्रि० (सुदुष्कर) जो अत्यन्त दुःख से किया जासके, अति मुश्किल. Very difficult. उप० पृ० १६०.

सुदुक्खत्त. त्रि० (सुदुःखार्त) अति दुःख से पीड़ित. Afflicted, pained. सुर० ७, ११.

सुदुक्खिअ. त्रि० (सुदुःखित) अत्यन्त दुःखित. Afflicted, distressed. सुपा० ३०४.

सुदुग्ग. त्रि० (सुदुर्ग) जहां दुःख से गमन किया जासके. Difficult to approach, impervious. पउम० ३०, ४६.

सुदुच्चय. त्रि० (सुदुस्त्यज) मुश्किल से जिसका त्याग हो सके. Difficult to abandon. आ० १२.

सुदुद्धर. त्रि० (सुदुर्धर) अति दुःख से जो धारण किया जा सके. Very difficult to be held. आ० ४६; प्रासू० ४८.

सुदुन्निवार. त्रि० (सुदुर्निवार) अति कठिनाई से जिसका निवारण किया जा सके. Very difficult to be checked or warded off. सुपा० ६४.

सुदुप्पिच्छ. त्रि० (सुदुर्दर्श) अतिशय मुश्किल से देखने योग्य. Very difficult to be seen. सुर० १२, १६६.

सुदुब्भेअ. त्रि० (सुदुर्भेद) अति दुःख से जिसका भेदन हो सके. Very difficult to be broken. उप० २५३ टी.

सुदूसह. त्रि० (सुदुःसह) अत्यन्त दुःख से सहन करने योग्य. Very unbearable. सुर० ६, १५८.

सुदेव. पुं० (सुदेव) उत्तम देव. Noble god. सुपा० २५१.

सुद्दय. पुं० (शूद्रक) एक राजा का नाम. Name of a king. मोह० १०५, १०६.

सुद्ध. (शुद्ध) (१) सिंधा-लून. Rock-salt. (२) मिर्च. Black pepper. हे० १, २६०. (३) लगातार १८ दिनों के उपवास. Contінueous eighteen fasts. संबोध० ५८. (४) छन्द-विशेष. Name of a metre. पिंग०

सुद्धंत. पुं॰ (शुद्धान्त) अन्तःपुर. King's female apartments, harem. उप॰ ७६८ टी. कुप॰ ५४; कुम्मा॰ २६; कस॰

सुद्धोअण. पुं॰ (शुद्धोदन) बुद्धदेवके पिताका नाम. Name of the father of the celebrated Buddha.—तणय. पुं॰ (तणय) बुद्धदेव. Lord Buddha. सम्म॰ १४५.

सुद्धोअणि. पुं॰ (शौद्धोदनि) बुद्धदेव. Name of Buddha. पाअ॰

सुधम्म. पुं॰ (सुधर्मन्) (१) भगवान् महावीर का पट्टधर शिष्य. Name of a leading disciple of Lord Mahavira. कुमा॰ (२) तीसरे वलदेव के गुरु. Name of a preceptor of third Baladeo पउम॰ २०, २०५; (३) एक जैन मुनि जो सातवें बलदेव के पूर्व जन्म के गुरु थे. Name of a Jaina Saint who was preceptor of the seventh Baldeo in the previous life. पउम॰ २०, १६३; (४) एक जैनाचार्य. Name of a Jaina Acharya. सार्ध॰ २२.

सुनच्चिरी. स्त्री॰ (सुनर्तिनी) अच्छी तरह नृत्य करने वाली स्त्री. A nice female dancer. सुपा॰ २८६.

सुनयण. पुं॰ (सुनयन) राजा रावण के अधीनस्थ एक विद्याधर सामन्त राजा, A tributary king to Ravana. पउम॰ ८, १३३; (२) त्रि॰ सुन्दर लोचन वाला. Having beautiful eyes. आवम॰

सुनिप्पकंप. त्रि॰ (सुनिष्पकम्प) अत्यन्त निश्चास. Very fixed or immovable. सुपा॰ ६५३.

सुनिम्मल. त्रि॰ (सुनिर्मल) अतिशय निर्मल. Very clear or pure. पउम॰ २६, ६२.

सुनिरूविय. त्रि॰ (सुनिरूपित) अच्छी तरह तलासा हुआ. Well seen or discovered. सुपा॰ ५२३.

सुनिविन्न. त्रि॰ (सुनिर्विण्ण) अतिशय खिन्न. Exeedingly distressed. सुर॰ १४, ५८; उव॰

सुनिसाय. त्रि॰ (सुनिशात) अत्यन्त तीक्ष्ण. Very sharp. सुपा॰ ५७०.

सुनिस्संक. त्रि॰ (सुनिःशङ्क) बिलकुल शङ्का रहित Quite undoubted. सुपा॰ १८८.

सुनीविआ. स्त्री॰ (सुनीविका) सुन्दर नीवीवस्त्रग्रन्थि वाली स्त्री. A woman having a beautiful knot of the wearing garment. कुमा॰

सुनेत्ता. स्त्री॰ (सुनेत्रा) पांचवें वासुदेव की पटरानी. The crowned queen of the fifth Vasudeo. पउम॰ २०, १८६.

सुन्नपत्तिया. स्त्री॰ (शून्यपत्रिका) एक जैन मुनि-शाखा. A branch of Jaina Saints. कप्प॰

सुपइट्ठ. त्रि॰ (सुप्रतिष्ठ) (१) न्याय मार्ग में स्थित. (२) प्रतिज्ञा-शूर. कुमा॰ १, २८; (३) अंगविद्या का जानकार पांचवाँ रुद्र पुरुष. Name of the fifth Rudra, knowing the science of foretelling good or evil by moments of limbs. विचार॰ ४७३. (४) भगवान् सुपार्श्वनाथ के पिता का नाम. Name of the father of Lord Suparshvanath. सुपा॰ ३६.

सुपडाय. त्रि॰ (सुपताक) सुन्दर ध्वजा वाला. Having a beautiful flag. कुमा॰

सुपडिवत्त. त्रि॰ (सुपरिवृत्त) जो अच्छी तरह हुआ हो. Well done. पउम॰ ६४, ६५.

सुपण्ण-न्न. पुं॰ (सुवर्ण) गरुडपक्षी. Name of the king of birds. नाट॰ कुप्र॰ ६३.

सुपरिप्फुड. त्रि॰ (सुंपरिस्फुट) सुस्पष्ट. Very clear or manifest. पउम॰ ४५, २६.

सुपरिस्संत. त्रि॰ (सुपरिश्रान्त) अतिशय थका हुआ. Exceedingly fatigued or exhausted. पउम॰ १०२. ४५.

सुपवित्तिय. त्रि॰ (सुपवित्रित) अत्यंत पवित्र किया हुआ. Excessively cleansed or purified. सुपा॰ ३.

सुपव्व. पुं॰ (सुपर्वन्) (१) देव. God, deity, (२) सुन्दर पर्व. A rejoicing festival. कुमा॰ ४२.

सुपसाइअ. त्रि॰ (सुप्रसादित) अच्छी तरह प्रसन्न किया हुआ. Well appeased or propitiated. रंभा॰

सुपसिद्ध. त्रि॰ (सुप्रसिद्ध) अति विख्यात. Very celebrated, Renowned. पिंग॰

सुपह. पुं॰ (सुपथ) शुभ मार्ग. True path. उव॰ सुपा॰ ३७७.

सुपहाय. न॰ (सुप्रभात) माङ्गलिक प्रातः काल. An auspicious dawn or day-break. हे॰ २, २०४.

सुपुरिस. पुं॰ (सुपुरुष) सज्जन, सुपुरुष. Good or virtuous man. हे॰ २, १८४; गउड॰ प्रासू॰ ३.

सुप्पइण्णा-न्ना. स्त्री॰ (सुप्रतिज्ञा) दक्षिण रुचक पर रहने वाली एक दिक्कुमारी देवी. A Dikkumari goddess dwelling on the Southren Ruchak mountain. राज॰ इक॰

सुप्पंजल. त्रि॰ (सुप्राञ्जल) अत्यन्त ऋजु, सीधा. Very straight. कप्पू॰

सुप्पडिलग्ग. त्रि॰ (सुप्रतिलग्न) अच्छी तरह लगा हुआ, अवलम्बित. Well held, dependant. सुपा॰ ५६१.

सुप्पणहा-ही. स्त्री॰ (सूर्पनखा) रावण की बहिन का नाम. Name of Ravan's sister. प्राकृ॰ ४२०.

सुप्पवुद्ध. पुं॰ न॰ (सुप्रवुद्ध) एक ग्रैवेयक विमान. A Graivayak-celestial car. देवेन्द्र॰ १३६.

सुप्पभ. पुं॰ न॰ (सुप्रभ) एक देव विमान, A particular celestial car देवेन्द्र॰ १४१.

सुप्पभा. स्त्री॰ (सुप्रभा) धनवाहन नामक विद्याधर नरेश की पत्नी. A queen of a Vidyadhar king named Dhanavahan. पउम॰ ५, १३८.

सुप्पभूय. त्रि॰ (सुप्रभूत) अति प्रचुर. Excessive, very much. पउम॰ ५५, ३६

सुप्पसण्ण-न्न. त्रि॰ (सुप्रसन्न) अत्यन्त प्रसादयुक्त. Very much pleased. नाटमालती॰ १६१; भवि॰

सुप्पसार. त्रि॰ (सुप्रसार) सुख से पसारने योग्य Easily spreading. सुख॰ २,२६.

सुबल. पुं॰ (सुवल) सोम वंश का एक राजा. Name of a king of the Soma family. पउम॰ ५, ११.

सुबलिट्ठ. त्रि॰ (सुवलिष्ठ) अतिशय बलवान् Very strong. श्रु॰ १६.

सुबहुल. त्रि॰ (सुबहुल) अति प्रभूत. Excessive, Very much. कप्पू॰

सुबुद्धि. स्त्री॰(सुबुद्धि) सुन्दर प्रज्ञा. Graceful intelligence. श्रा॰ १४; (२) पुं॰ राम भ्राता भरत के साथ दीक्षा लेने वाला एक राजा. Name of a king who was initiated with Bharat (brother of Rama) पउम॰ ०५,३.

सुब्भ. न॰(शौभ्य) सफ़ेदी, श्वेतता. Whiteness. संबोध॰ ५२.

सुभिक्ख. न॰ (सुभिक्ष) सुकाल. Abundance of food, plenty of corn. सुपा॰ ३५७.

सुब्भु. स्त्री० (सुभ्रु) नारी, महिला. Lady, woman. रंभा०

सुभ. पुं० (शुभ) एक मुहूर्त्त. A particular Muhurta (a period of time). पउम० १७, ८२.

सुभंकर. न० (शुभंकर) वरुण नामक लोकान्तिक देवों का विमान. A celestial car of Lokantika gods called Varuna राज०

सुभग्ग. त्रि० (सुभाग्य) जिसका भाग्य अच्छा हो. Very fortunate, prosperous. उप० १०३१ टी.

सुभणिय. त्रि० (सुभणित) वचन-कुशल. Speaking well, eloquent. उव०

सुभद्द. पुं० (सुभद्र) इक्ष्वाकु वंश का एक राजा. Name of a king of the Ikshwaku family. पउम० २१, १३६; (२) नगर विशेष. Name of a city. उप० १०३१ टी.

सुभद्दा. स्त्री० (सुभद्रा) (१) राम के भाई भरत की पत्नी. Wife of Bharat (brother of Rama). पउम० २८, १३६; (२) जम्बू वृक्ष विशेष, जिससे यह द्वीप जम्बूद्वीप कहलाता है. The Jambu tree. इक०

सुभरिय. त्रि० (सुभृत) अच्छी तरह भरा हुआ, भरपूर, परिपूर्ण. Quite full. उव०

सुभा. स्त्री० (शुभा) रावण की एक पत्नी. Name of a Ravan's Queen. पउम० ७४, ११.

सुभाणुधम्म. पुं० (शुभानुधर्मन्) राक्षस वंश का एक राजा. Name of a king of the demon family. पउम० ५, २६२:

सुभासिर. त्रि० (सुभाषितृ) सुन्दर बोलने वाला. Speaking well, Eloquent. सुपा० ५१८.

सुभिच्च. पुं० (सुभृत्य) अच्छा नौकर. Obedient servant. सुपा० ४६५; हे० ४, ३३४.

सुभीम. त्रि० (सुभीम) अति भयंकर. Very dreadful or formidable. सुर० ७, २३३.

सुभीसण. पुं० (सुभीषण) रावण का एक सुभट. A warrior of Ravana. पउम० ५६, ३१.

सुभूम. पुं० (सुभूम) भगवान् अरनाथ का प्रथम श्रावक. The first Shravaka of Lord Arnatha. विचार० ३७८.

सुभूसण. पुं० (सुभूषण) बिभीषण का एक पुत्र. Vibhishan's son. पउम० ६७, १६.

सुभोयण. न० (सुभोजन) व्रत-विशेष, एकाशन तप. A particular religious austerity. संबोध० ५८.

सुम. न० (सुम) पुष्प; फूल. Flower. सम्मत्त० १६१;—**सर.** पुं० (शर) कामदेव. Cupid, god of love. रंभा०

सुमइ. पुं० (सुमति) (१) एक जैन उपासक. Name of a Jaina Upasaka. महानि० ४; (२) एक नैमित्तिक विद्वान. Name of an astrologer. सुर० ११, १३२.

सुमंगला. स्त्री० (सुमङ्गला) सूर्यवंशीय राजा विजयसागर की पत्नी. Name of the queen of king Vijayasagar of the solar family. पउम. ५, ६२.

सुमग्ग. पुं० (सुमार्ग) अच्छा रास्ता. Good path. सुपा० ३३०.

सुमण. स्त्री० (सुमनस) एक जम्बू वृक्ष का नाम. Name of the Jambu tree. इक० (२) मालती का फूल Flower of Jasmine. स्वप्न० ६१.

सुमणोहर. त्रि० (सुमनोहर) अत्यन्त मनोहर. Very beautiful. उप० पृ० १८.

सुमर. पुं० (स्मर) कामदेव. Cupid, God of love. नाट-चैत० ८१.

सुमरण. (स्मरण) याद, स्मृति. Remembrance, recollection. कुमा० हे० ४, ४२६; वसु० प्राप० सुपा० ७१; १५९; ३९७; स० ३३४

सुमराविय. त्रि० (स्मारित) याद कराया हुआ. Reminded, caused to remember. सुर० १४, ४८; २४३.

सुमरिअ. त्रि० (स्मृत) याद किया हुआ. Remembered, recollected. पाअ०

सुमाणस. त्रि० (सुमानस) प्रशस्त मन वाला, सज्जन. Good-minded, of a good disposition. पउम० १०२, २७.

सुमाणुस. पुं० (सुमानुष) सज्जन, उत्तम मनुष्य. Good or virtuous man, gentleman. सुपा० २५९.

सुमालि. पुं० (सुमालिन्) एक राज कुमार. Name of a prince. पउम ६ २२०.

सुमित्त. पुं० (सुमित्र) (१) चतुर्थ बलदेव के पूर्व जन्म का नाम. Name of the previous birth of the fourth Baladeo. पउम० २०, १९०; (२) छठवें बलदेव के धर्मगुरु. A religious preceptor of the sixth Baladeo. पउम० २०, २०५; (३) अच्छा मित्र. Good friend. सुपा० २३४.

सुमित्ता. स्त्री० (सुमित्रा) लक्ष्मण की माता और राजा दशरथ की एक पत्नी. Name of the mother of Laksmana and wife of Dasaratha. पउम० २५, ४. —तणय. पु० (तनय) लक्ष्मण. An epithet of Laksmana. से० ४, १५; १४, ३२.

सुमित्ति. पुं० (सौमित्रि) सुमित्रा का पुत्र लक्ष्मण. An epithet of Lakshmana. पउम० ४५, ३९.

सुमुइय. त्रि० (सुमुदित) अति हर्षित. Very much delighted. ओव०

सुमुणिअ. त्रि० (सुज्ञात) अच्छी तरह जाना हुआ. Well known. सुपा० २८२.

सुमुह. पुं० (सुमुख) राक्षस वंश का एक राजा, एक लंका पति. Name of a king of the demon family. पउम० ५, २६१; (२) छन्द-विशेष. Name of a metre. अजि० २०.

सुमुही. स्त्री० (सुमुखी) छन्द-विशेष. Name of a metre. पिंग०

सुमेरु. पुं० (सुमेरु) मेरु पर्वत. The mount Meru. पाअ० पउम० ७५, ३८.

सुम्ह. पुं० ब० (सुह्म) देश-विशेष. Name of a country. हे० २, ७४.

सुर. पुं० (सुर) एक राजा का नाम. Name of a king. उप० ७९५.

सुरअण. न० (सुरवन) नन्दनवन. The Nandan forest. से० ९, ७६.

सुरअरु पुं० (सुरतरु) कल्प वृक्ष. A particular tree supposed to grant all desires, a wish-yielding tree. नाट०

सुरंगणा. स्त्री० (सुराङ्गना) देव-वधू. Celestial woman or damsel. सुपा० २४९.

सुरंगा स्त्री० (सुरङ्गा) सुरंग, जमीन के भीतर का मार्ग. A subterranean passage. उप० पृ० २६; महा० सुपा० ४५४.

सुरकरडि. पुं० (सुरकरटिन्) ऐरावण हाथी. Name of the elephant of Indra. सुपा० १७६.

सुरकरि. पुं० (सुरकरिन्) ऐरावण हाथी. Name of the elephant of Indra. सुपा० २९१.

सुरकुंभि. पुं० (सुरकुम्भिन्) ऐरावण हाथी. Name of the elephant of Indra. सुपा० २०१.

सुरकुसुम. न० (सुरकुसुम) लवंग, लौंग. Cloves. पि० १४.

सुरगय. पुं० (सुरगज) इन्द्रहस्ती, ऐरावण. Name of the elephant of Indra. पाश्र० से० २, २२.

सुरगिरि. पुं० (सुरगिरि) मेरु पर्वत. The mount Meru. सुपा० २; ३१; ३५४; सण०

सुरगुरु. पुं० (सुरगुरु) (१) बृहस्पति. An epithet of Brihaspati. पाश्र० सुपा० १७६; (२) वास्तविक मन का प्रवर्तक एक आचार्य. Name of an Acharya who propounded the grossest form of atheism or materialism. मोह० १०१.

सुरघर. न० (सुरगृह) (१) देव मन्दिर. Temple. कुप्र० ४; (२) देव विमान. celestial car. सण०

सुरचाव. पुं० (सुरचाप) इन्द्रु धनुष. Rainbow. गा० ५८५; ८०८; सुपा० १२४.

सुरजाल. न० (सरजाल) इन्द्रजाल. Conjuring, Jugglery. राज०

सुरणई. स्त्री० (सुरनदी) गंगा नदी. The Ganges. पाश्र०

सुरताण. पुं० (सुरत्राण) यवन नृप, सुलतान. Sulatana, an Anaryan king. ती० १५.

सुरदारु. न० (सुरदारु) देवदार की लकड़ी. A species of pine. स० ६३२.

सुरधंसी. स्त्री० (सुरध्वंसिनी) विद्या-विशेष. A kind of magical skill. पउम० ७, १३७.

सुरपुर. न० (सुरपुर) अमरावती, स्वर्ग. Heaven. पउम० ५०, १; सण०

सुरवंदी. स्त्री० (सुरबन्दी) देवी, देव-स्त्री. Goddess, celestial woman. से० ६, ५०.

सुरभि. पुं० स्त्री० (सुरभि) (१) बसन्त ऋतु. Spring season. (२) गौ, गैया. Cow. कुम्मा० १४; (३) पुं० न० एक देव विमान. A particular celestial car. देवेन्द्र० १४०.

सुरभिपुर. न० (सुरभिपुर) नगर विशेष. Name of a city. राज०

सुरमंति. पुं० (सुरमन्त्रिन्) बृहस्पति. An epithet of Brihaspati. सुपा० ३२६.

सुरमणीय. त्रि० (सुरमणीय) अत्यन्त मनोहर. Very beautiful or charming. सुर० ३, ११२.

सुरमुणि. पुं० (सुरमुनि) नारद मुनि. An epithet of Narada, a divine sage. पउम० ६०, ८.

सुरयण. न० (सुरत्न) सुन्दर रत्न. Beautiful jewel. सुपा० ३२७.

सुरयणा. स्त्री० (सुरचना) सुन्दर रचना. Beautiful arrangement. सुपा० ३२.

सुरवल्ली. स्त्री० (सुरपर्णी) पुंनाग वृत्त. A kind of tree. पाश्र०

सुरस. न० (सुरस) तृण-विशेष. A kind of grass. दे० १, ५४;—**लया.** स्त्री० (लता) तुलसी-लता. The Tulsi creeper. दे० ५, १४.

सुरसंगीय. न० (सुरसंगीत) नगर विशेष. Name of a city. पउम० ८, १८.

सुरसमण. न० (सुररमण) रावण का एक बगीचा. A garden of Ravana. पउम० ४६, ३७.

सुरसुंदर. पुं० (सुरसुन्दर) रथचक्रवाल नगर का एक विद्याधर नरेश. A Vidyadhar king of Rathchakrawala city. पउम० ८, ४१.

सुरसुंदरी. स्त्री० (सुरसुन्दरी) देव-बधू, देवाङ्गना. Goddess. सुर० ११, ११५; सुपा० २००;

(२) एक राज-पुत्री. Name of a princess. सुर ११, १४३.

सुरसुरभि. स्त्री० (सुरसुरभि) कामधेनु. A cow of plenty, a heavenly cow yielding all desires. रयण०१३.

सुरह पुं० न० (सौरभ) सुन्दर गन्ध, खुशबू. Fragrance. भत्त० १२१.

सुरह. पुं० (सुरथ) साकेतपुर का एक राजा. Name of a king of Saketpura. महा०

सुरहि. पुं० (सुरभि) (१) वसन्त ऋतु. The season of spring. रंभा० पाअ० कप्पू० (२) चैत्रमास. The month Chaitra. गा० १०००; (३) न० नामकर्म का एक भेद जिसके उदय से प्राणी के शरीर में सुगन्ध उत्पन्न होता है. A variety of Nama Karma. क० गं० १, ४१.

सुरारस. पुं० (सुरारस) समुद्र विशेष. Name of a sea. दीव०

सुरारि. पुं० (सुरारि) राक्षसवंश का एक राजा, एक लंकापति. Name of a king of the demon family. पउम० ५, २६२.

सुरिंद. पुं० (सुरेन्द्र) एक विद्याधर नरेश. Name of a Vidyadhar king. पउम० ७, २९.

सुरिंदय. पुं० (सुरेन्द्रक) देवविमान विशेष. A particular celestial car. देवेन्द्र० १३७.

सुरुग्घ. पुं० (स्रुघ्न) देश-विशेष. Name of a particular country. हे०२, ११३; षड्० —ज. त्रि० (ज) देश-विशेष में उत्पन्न. Born in a country. कुमा०

सुरेस. पुं (सुरेश) (१) देव-पति, इन्द्र. Name of Indra. (२) उत्तम-देव. Noble god. सुपा० ६१४.

सुरेसर. पुं० (सुरेश्वर) इन्द्र, देव-राज. Name of Indra. सुपा०२७; कुप्र० ४.

सुलक्खणि. त्रि० (सुलक्षणिन्) उत्तम लक्षण वाला. Having auspicious or beautiful marks. धर्मवि० १४२.

सुलग्ग. त्रि० (सुलग्न) अच्छी तरह लगा हुआ. Well-adhered or clung to. महा०

सलस. पुं० (सुलस) पर्वत-विशेष. Name of a mountain. इक०

सुलसा. स्त्री० (सुलसा) (१) शक्र की एक अग्रमहिषी, एक इन्द्राणी. A crowned-queen of Shakra. पउम० १०२, १५९; (२) शंखपुर के राजा सुन्दर की पत्नी. A queen of king Sundara of Shankapura. महा०

सुलाह पुं० (सुलाभ) अच्छा नफा. Good profit. सुपा० ४४६.

सुलोयण. पुं (सुलोचन) एक विद्याधर नरेश. A Vidyadhar king. पउम० ५, ६६.

सुलोल. त्रि० (सुलोल) अति चपल. Very fickle or unsteady. कप्पू०

सुल्ल. न० (शूल्य) शूला प्रोत-मांस Meat pierced by an iron-spit. दे०८, ३९; पाअ०

सुवज्ज. पुं० (सुवज्र) एक विद्याधर वंशीय राजा. Name of a Vidyadhar king. पउम० ५, १६.

सुवट्टिय. त्रि० (सुवर्तित) अतिशय गोल किया हुआ. Well-rounded, beautifully globular or round. राज०

सुवण. न० (स्वप्न) शयन. Sleeping, dream. ओघ०८७; पंचा०१,४५;उप०७६२.

सुवण्ण. पुं० (सुपर्ण) आदित्य, सूर्य, The sun. गउड०

सुवण्णकुंभ. पुं० (सुवर्णकुम्भ) प्रथम बलदेव के धर्म गुरु एक जैन मुनि. Name of a Jaina saint, who was the preceptor of the first Baladeo. पउम० २०, २०५.

सुवण्णसिला. स्त्री० (सुवर्णशिला) एक महौषधि. A particular medicine. ती० ५; राज०

सुवण्णिअ. त्रि० (सौवर्णिक) सुवर्ण-मय, सोने क बना हुआ. Golden, made of gold. हे० १, १६०; षड्० प्राकृ० ३६.

सुवन्न. त्रि० (सुवर्ण) सुन्दर अक्षर वाला. Of good or beautiful letters. कुम्म० १.

सुवन्न. त्रि० (सौवर्ण) सोने का बना हुआ, Golden, made of gold. कुम्म० ४.

सुवास. पुं० (सुवर्ष) (१) सुन्दर वृष्टि. Beautiful rain. उप० ८४१; (२) छन्द-विशेष. Name of a metre. पिंग०

सुवाहा. अ० (स्वाहा) देवता को हविष आदि अर्पण सूचक अव्यय. An exclamation used in offering oblations to the gods. सिरि० १६७.

सुविअड्ढ. त्रि० (सुविदग्ध) अत्यन्त चतुर. Very much skilful. नाट० रत्ना० ६.

सुविइय. त्रि० (सुविदित) अच्छी तरह ज्ञात. Well understood or learnt. उव० सुपा० ४०४.

सुविउ. त्रि० (सुविद्) अच्छा जानकार. Learned man, shrewd person. आ० २८.

सुविउल. त्रि० (सुविपुल) अति विशाल. Very large or extensive. उव०

सुविक्खाय. त्रि० (सुविख्यात) सुप्रसिद्ध. Celebrated, renowned. सुर० ६४६.

सुविगा. स्त्री० शुकिका-शुकी) मैना. Female parrot. उप० ६७३; ६७५.

सुविज्जा. स्त्री० (सुविद्या) उत्तम विद्या. The excellent skill, good knowledge. प्रासू० ५३.

सुविणट्ठ. त्रि० (सुविनष्ट) बिल्कुल नष्ट. Entirely destroyed. गा० ७४०.

सुविणिच्छिय. त्रि० (सुविनिश्चित) अच्छी तरह निर्णीत. Well-determined. उव०

सुवित्त. न० (सुवृत्त) (१) अत्यन्त गोलाकार. Completely round. (२) सदाचार, अच्छा आचरण. Good manners, virtuous or moral conduct. सुर० १, २१.

सुवित्थड. त्रि० (सुविस्तृत) अति विस्तार युक्त. Very much broad or extended. अजि० ४०; प्रासू० १२८; द्र० ६८.

सुवित्थिन्न त्रि० (सुविस्तीर्ण) अति विस्तार युक्त. Very much extensive or large. सुर० १, ४५; १२, १.

सुवियक्खण. त्रि० (सुविचक्षण) अति चतुर. Expert or very skilful. सुपा० १५०.

सुवियाण. न० (सुविज्ञान) अच्छा ज्ञान, सुन्दर जानकारी. Good knowledge. सट्ठि० १६.

सुविराइय. त्रि० (सुविराजित) सुशोभित. Beautiful, lovely. सपा० ३१०.

सुविराहिय. त्रि० (सविराधित) अतिशय विराधित. Excessively offended. उप०

सुविलास. त्रि० (सुविलास) सुन्दर विलास वाला. Beautifully dallying or amorous. सुर० ३, ११४.

सुविवेइय. त्रि० (सुविवेचित) सम्यग् विवेचित. Well discriminated. उप०

सुविसट्ट. त्रि० (सुविकसित) अच्छी तरह विकसित. Well blown, fully expanded. सुर० ३, १११.

सुविहाणा. स्त्री० (सुविधाना) विद्या-विशेष. A kind of magical skill. पउम० ७, १३७.

सुविहि. न० (सुविधि) रामचन्द्र तथा लक्ष्मण का एक यान. A vehicle of Rama-Chandra and Laksmana. पउम० ८०, ४.

सुवीसत्थ. त्रि० (सुविश्वस्त) अच्छी तरह विश्वास-प्राप्त. Trust worthy, fully reliable. सुर०६, १५६; सुपा० २११.

सुवे. अ० (श्वस्) आगामी काल. To-morrow. हे० २. ११४; चंड० कुमा०

सुवेल. पुं० (सुवेल) (१) पर्वत-विशेष. Name of a mountain. से० ८, ८०; (२) न० नगर विशेष. Name of a city. पउम० ५४, ४३.

सुव्व० न० (शुल्व) (१) तांबा, ताम्र. Copper. ती० २; (२) रज्जु, रस्सी. Rope, string. (३) जल-समीप. The proximity of water. (४) आचार. Rule, law. (५) यज्ञ का कार्य. A sacrificial rite or act. हे० २, ७९.

सुव्वय. पुं० (सुव्रत) (१) एक जैन मुनि जो तीसरे बलदेव के पूर्व जन्म में गुरु थे. Name of a Jaina saint who was a preceptor of the third Baladeo in the previous birth. पउम०२०, १९२; (२) आठवें बलदेव के धर्मगुरू. Name of the religious preceptor of the eighth Baladeo. पउम० २०, २०६; (३) एक गोत्र. Name of a family or lineage. कप्प०

सुव्वयग्गि. पुं० (सुव्रताग्नि) एक दिवस का नाम. Name of a day. कप्पू०

सुसंगत. त्रि० (सुसंगत) अति सम्बध. Joined or closely united with. प्राकृ० १२.

सुसंतय. त्रि०(सुसत्क) अति सुन्दर. Very beautiful. पउम० ७८, ५६.

सुसंनिविट्ठ. त्रि० (सुसंनिविष्ट) अच्छी तरह स्थित. Well established. सुपा० १३३.

सुसंभिअ. त्रि० (सुसंभृत) अच्छी तरह संस्कृत. Well cultured. स०१८९; उप०६४८ टी०

सुसंमय. त्रि० (सुसंमत) अच्छी तरह सम्मति युक्त. Well agreed or consented to. सुर० १०, ८२.

सुसद्द. पुं० (सुशब्द) (१) सुन्दर आवाज वाला. Of sweet voice. (२) प्रसिद्ध विख्यात. Celebrated, renowned. सपा० ५६९.

सुसमत्थ. त्रि० (सुसमर्थ) सशक्त, अतिशय सामर्थ्य वाला. Very strong or powerful. सुर० १, २३२.

सुसमा. स्त्री० (सुषमा) छन्द-विशेष, Name of a metre. पिंग०

सुसमिद्ध. त्रि० (सुसमृद्ध) अत्यन्त समृद्ध. Very prosperous. नाट०–मृच्छ० १५९.

सुसा. स्त्री० (स्वसृ) बहिन, भगिनी. Sister. सूय० १, ३, १, १ टी.

सुसाय. त्रि० (सुस्वाद) स्वादिष्ट, सुन्दर स्वाद वाला. Having a sweet taste, sweet-flavoured. पउम०८२, ९९; १०२. १२२.

सुसावग-य. पुं० (सुश्रावक) अच्छा श्रावक, जैन गृहस्थ. A good Shravaka. कुमा० पढि० द्र० २१.

सुसिअ. त्रि० (शुष्क) सुखा हुआ. Dry. सपा० २०४; कुप्र० १३.

सुसिअ. त्रि० (शोषित) सुखाया हुआ. Dried up. महा० वज्जा० १२०; कुप्र०१३.

सुसिक्खिअ त्रि० (सुशिक्षित) अच्छी तरह शिक्षा को प्राप्त. Well trained, well-disciplined. मा० २०.

सुसिणिद्ध. त्रि० (सुस्निग्ध) अत्यन्त स्नेह युक्त. Very affectionate or loving. सुर० ४, १६९.

सुसिन्न. त्रि० (सुशीर्ण) अति सड़ा हुआ. Absolutely withered or decayed. सुपा० ४१६.

सुसिस्स. पुं०(सुशिष्य) उत्तम चेला. Noble pupil. उप० पृ० ४०१.

सुसीअ. त्रि०(सुशीत) अति शीतल. Very cold. कुमा०

सुसीम. न० (सुसीम) नगर विशेष. Name of a city. उप० ७२८ टी०

सुसुयंध. त्रि० (सुसुगन्ध) अत्यन्त सुगन्ध. Fragrant. पउम० ६, ४१; गउड० (२) पुं० अत्यन्त खुशबू. Fragrance. गउड०

सुसुहंकर. पुं० (सुशुभङ्कर) छन्द का एक भेद. A variety of a metre. पिंग०

सुसेण. पुं०(सुषेण) सुग्रीव का श्वसुर. Name of a father-in-law of Sugriva. से० ४, ११; १३, ८४.

सुसोह. त्रि० (सुशोभ) अच्छी शोभा वाला. Very-beautiful. सुपा० २७५.

सुसोहिय. त्रि० (सुशोभित) शोभा-संपन्न, समलंकृत. Decorated, ornamented. उप० ७२८ टी.

सुस्समण. पुं० (सुश्रमण) उत्तम साधु. A virtuous saint. उप०

सुस्सार. त्रि० (सुसार) सार-युक्त. Having good sap or essence. भवि०

सुस्सू. त्रि०(श्वश्रू) सासू. Mother-in-law. बृह० २.

सुस्सूसण. न० (शुश्रूषण) सेवा, शुश्रूषा. Service. कुप्र० २४७; रत्न० २१.

सुहंकर. त्रि० (सुखकर) सुख-कारक. Giving pleasure, pleasant. सिरि० ३१; कुमा०

सुहंकर. त्रि०(शुभकर) शुभ-कारक. Auspicious, propitious. कुमा०(२) पुं० एक वणिक का नाम. Name of a Bania. उप० ५०७ टी.

सुहत्थ. त्रि० (सुहस्त) अच्छे हाथ वाला. Having beautiful hands. से० १२, ५५; (२) दाता, दान-शील. Donor, giver. भवि०

सुहद्द. न० (सौहार्द) स्नेह. Affection, love. (२) मित्रता. Friendship. भवि०

सुहम. न० (सूक्ष्म) फूल, पुष्प. Flower. दसनि० १, ३६.

सुहम्ममाण. त्रि० (सुहन्यमान) जो अच्छी तरह मारा जाता हो. One easily to be killed or slain. पि० ५४०.

सुहय. त्रि० (सुहत) अच्छी तरह जो मारा गया हो. Excessively beaten. कुप्र० २२६.

सुहाहार. पुं० (सुधाहार) देव, देवता. God, deity. स० ७५५.

सुहावण त्रि०(सुखायन) सुख-जनक. Giving pleasure. सण० भवि०

सुहावय. त्रि० (सुखायक) सुख-जनक. Giving pleasure. वज्जा० १६४; भवि०

सुहिय. त्रि० (सुहित) तृप्त. Satisfied. से० २,८; (२) सुन्दर हित वाला. Beneficial, salutary. धर्म० २.

सुहिट्ठ. त्रि० (सुहृष्ट) अति हर्षित. Excessively delighted. उप०७२८ टी.

सुही. त्रि०(सुधी) पंडित, विद्वान्. Learned. सिरि० ४०.

सुहेसि. त्रि०(सुखैषिन्) सुखाभिलाषी. Desiring happiness. सुपा० २२७.

सू. अ० निन्दासूचक अव्यय. A particle expressing censure or contempt. नाट०

सूअ. पुं० (सूत) सारथि, रथ हांकने वाला. Charioteer. पाअ०

सूअ. पुं० (शूक) धान्य आदि का अग्र भाग. The awn of corn etc. गउड० गा० ५१८.

सूअक-ग. न० (सूतक) सूतक, जनन और मरण की अशुद्धि. Impurity caused by child-birth or death in a family. पंचा० १३, ३८; वव० १.

सूअक-ग. त्रि० (सूचक) (१) सूचना करने वाला. Betraying, informing. वेणी० ४५; श्रा० ११; सुर० २, २२६; (२) गुप्त दूत, जासूस. Messenger, traducer spy. प्राप०

सूअखल्ल. पुं० (शूकखल्ल) अनन्तकाय वनस्पति विशेष. A kind of vegetable. प्रव० ४; श्रा० २०.

सूअगार. पुं० (सूपकार) रसोया. Cook. स० १७; कुप्र० ६६; ३७; श्रावक० ६३ टी.

सूअण. न० (सूचन) सूचना. Information, hint. उव० सुर० २, २३३.

सूआ-सूइ. स्त्री० (सूति) प्रसव, प्रसूति, जन्म. Birth. पउम० २६, ८५; १, ६१; सुपा० २३; —**कम्म.** न० (कर्मन्) प्रसव क्रिया. Delivery of a child. सुर० १०, १; सुपा० ४०; —**हर.** न० (गृह) प्रसूति-गृह. Maternity-chamber. पउम० २६, ८५.

सूआकर. त्रि० (सूचाकर) सूचक. Betraying, informing. उप० ७६८ टी०

सूआरिणी. स्त्री० (सूपकारिणी) रसोई बनाने वाली स्त्री. Female cook. पउम० ७७, १०६.

सूइअ. पुं० (सूचिक) दर्जी. Tailor. कुप्र० ४०१.

सूइय. न० (सुप्त) निद्रा. Sleep. महा०

सूडण. न० (सूदन) (१) भञ्जन, विनाश. Destruction, ruin. गउड० (२) त्रि० विनाशक. Destructive, ruinous. प्रव० २७१.

सूण. त्रि० (शून) सूजा हुआ, सूजन से फुला हुआ. Swollen. पउम० १०३, १४८; गा० ६३६; स० ३७१; ४८०.

सूणु. पुं० (सूनु) पुत्र, लड़का. Son. कुप्र० ३१६.

सूर. पुं० (शूर) (१) एक राजा. Name of a king. सुपा० ६२२; (२) पुं० न० एक देव विमान. A particular celestial car. देवेन्द्र० १४३

सूर. पुं० (सूर-सूर्य) (१) इक्ष्वाकु वंश का एक राजा. Name of a king of the Ikshvaku family. पउम० ५, ६; (२) एक लंका पति. Name of a lord of Lanka. पउम० ५, २६३; (३) छन्द का एक भेद A veriety of metre. पिंग०

सूरंगय. पुं० (सूराङ्गज) एक राजा. Name of a king. उप० १०३१ टी.

सूरवेग. पुं० (सूरवेग) एक राज-कुमार. Name of a prince. उप० १०३१ टी.

सूरसुअ. पुं० (सूरसुत) शनैश्चर ग्रह. An epithet of Saturn. नाट-मृच्छ० १६२.

सूरि. पुं० (सूरि) आचार्य. Acharya, priest. जी० १; सण०

सूरिअ. त्रि० (भग्न) भांगा हुआ. Broken. कुमा०

सूरोदय. न० (सूरोदय) नगर विशेष Name of a city. पउम० ८, १८६.

सूल. पुँ० न० (शूल) देश-विशेष. Name of a country. पउम० ६८, ६५.

सूलधर. पुं० (शूलधर) शिव, महादेव. Shiva, Mahadeo. पिंग०

सूलि. त्रि० (शूलिन्) (१) शूल रोग वाला. Suffering from colic. वि० ३; (२) पुं० शिव,महादेव. An epithet of Shiva. पाअ०

सूसास. त्रि० (सोच्छ्वास) ऊर्ध्व श्वास वाला. Breathing. हे० १, १५७; कुमा०

सूसिय. त्रि० (शोषित) सुखाया हुआ. Dried up. सुर० १५, २४८.

सूसुअ. त्रि० (सुश्रुत) (१) अच्छी तरह सुना हुआ. Well-heard. (२) अच्छी तरह ज्ञात. Well-understood. वज्जा० १०६; (३) पुं० वैद्यक ग्रन्थ-विशेष. Name of a volume of medicine. वज्जा० १०६.

सेअ. पुं० (श्वेत) शक्र की नट-सेना का अधिपति. A general of an army of dancers of Shakra. इक०

सेअंबर. पुं० (श्वेताम्बर) (१) एक जैन संप्रदाय. A particular Jain sect. सं० २; सम्मत्त० १२३; सुपा० ५६६; (२) न० सफेद वस्त्र. A white garment. पउम० ६६, ३०.

सेअंस. पुं० (श्रेयांस) (१) एक राजकुमार. Name of a prince. धण० १५; (२) चतुर्थ वासुदेव तथा बलदेव के पूर्व जन्म के धर्म गुरू. Name of a religious preceptor of the fourth Vasudeo and Baladeo in the previous birth. पउम० २०, १७६.

सेअपड. पुं० (श्वेतपट) श्वेताम्बर जैन, जैन का एक सम्प्रदाय. Shwetamber Jain. सु ० ६४१; विशे० २५८५; धर्मसं० ११०१.

सेइअ. न० (स्वेदित) पसीना. Sweet, perspiration. भवि०

सेउ. पुं० न० (सेतु) (१) आलवाल, क्यारी, थांवला. A basin or trench for water (round the root of a tree). (२) क्यारी के पानी से सींचने योग्य खेत. Irrigable field. नाया० १, १ टी.

सेचणय. न० (सेचनक) सिंचन, छिटकाव. Sprinkling, watering. मोह० २७.

सेच्च. न० (शैत्य) शीतपन, ठंडापन. Coldness, Frigidity. प्राप्र०

सेण. पुं० (श्येन) विद्याधर वंश का एक राजा. Name of a king of the Vidyadhar family. पउम० ५, १५.

सेणाणिय-सेणाणी. पुं० (सेनानी) सेनापति. लश्कर का मुखिया. General, commander. पउम० ३, ७७; सुपा० ३००; धर्मवि० ८४; पउम० ६४, २०.

सेणामुह. न० (सेनामुख) वह सेना, जिसमें ९ हाथी, ९ रथ, २७ घोड़े और ४५ प्यादे हों. A division of an army consisting of nine elephants as many chariots, 27 horses and 45 foot. पउन्० ५६, ५.

सेणिआ. स्त्री० (श्रेणिका) एक जैन मुनि-शाखा. A branch of Jain saints. कप्प०

सेणिआ-का. स्त्री० (सैनिका) छन्द का एक भेद. A variety of metre. पिंग०

सेणिग. पुं० (सैनिक) लश्करी सिपाही. Soldier. स० ३८१.

सेभालिआ. स्त्री० (शेफालिका) लता-विशेष, Name of a creeper. हे० १, २३६; प्राकृ० १४.

सेमुसी-ही. स्त्री० (शेमुषी) मेधा, बुद्धि. Intellect, understanding. राज० उप० पृ० ३३३; हम्मीर० १४, २२.

सेम्ह. पुं०-स्त्री० (श्लेष्मन्) कफ. Phlegm, प्राकृ० २२; पि० २६७.

सेर. त्रि० (स्वैर) स्वच्छन्दी, स्वतन्त्र. Wanton, unrestrained, self-willed. स्वप्न० ७७; विक्र० ३७.

सेर. त्रि० (स्मेर) विकस्वर. Opening. expanding. हे० २, ७८; कुमा०

सेरंधी. स्त्री० (सैरन्ध्री) स्त्री-विशेष, अन्य के घर में रह कर शिल्प कार्य करने वाली स्वतन्त्र स्त्री. An independant female artisan working in another person's house. कप्पू०

सेरिह. पुं॰ (सैरिभ) भैंसा, महिष. Buffalo. गा॰ १७२; ७४२; नाट-मृच्छ॰ १३५.

सेरीस. पुं॰ न॰ (सेरीश) एक गांव का नाम. Name of a village. ती॰ ११.

सेलजाया. स्त्री॰ (शैलजाया) पार्वती. An epithet of Parvati. रंभा॰

सेलस. न॰ (शैलस) वज्र. Thunderbolt. से॰ ३, २७.

सेलसुआ. स्त्री॰ (शैलसुता) पार्वती. An epithet of Parvati. पाअ॰

सेलाइच्च. पुं॰ (शैलादित्य) वलभीपुर का एक प्रसिद्ध राजा. Name of a celebrated king of Vallabhipura. ती॰ १५.

सेलेय. त्रि॰ (शैलेय) पर्वत में उत्पन्न, पर्वतीय. Mountainous, produced from rocks. धर्मवि॰ १४०.

सेवण. न॰ (सेवन) सीना, सिलाई करना. Sewing, stitching. उप॰ पृ॰ १२३.

सेवल. न॰ (शैवल) सेवार, सेवाल. A kind of aquatic plant, moss. पाअ॰

सेवा. स्त्री॰ (सेवा) (१) उपभोग. Use, practice. (२) आश्रय. Resorting to. (३) आराधन. Worshipping, serving. हे॰ २, ६६; कुमा॰

सेवाल. पुं॰ (शैवाल) एक तापस जिसको गौतम स्वामी ने प्रतिबोध किया था. Name of an ascetic who was instructed by Gautam Swami. कुप्र॰ २६३.

सेवालि. पुं॰ (शैवालिन्) देखो "सेवाल" शब्द. Vide 'सेवाल'. उप॰ १४२ टी॰

सेवालिय. त्रि॰ (शैवालिक) सेवाल वाला, शैवाल युक्त. Mossy. 'सेवालियभूमितले' सुर॰ २, १०५.

सेस. पुं॰ (शेष) (१) शेषनाग, सर्प-राज. Name of a celebrated serpent. से॰ २, २८; (२) छन्द का एक भेद. A variety of metre. पिंग॰

सेसराअ. पुं॰ (शेषराज) छन्द-विशेष. Name of a metre. पिंग॰

सेसव. न॰ (शैशव) बाल्यावस्था. Childhood, infancy. दे॰ ७, ७६.

सेसा. स्त्री॰ (शेषा) निर्माल्य. The remains of flowers or other offerings made to an idol and distributed among the worshippers as a holy relique. उप॰ ७२८ टी; सिरि॰ ५५५.

सेसिअ. त्रि॰ (शेषित) (१) बाकी बचाया हुआ. Remained. गा॰ ६६१; (२) खतम किया हुआ. Completed, finished. विशे॰ ३०२६.

सेसिअ. त्रि॰ (श्लेषित) संबद्ध किया हुआ. Joined, united. विशे॰ ३०३६.

सेहणा. स्त्री॰ (शिक्षणा) शिक्षा, सजा, कदर्थना. Punishment. उव॰

सेहर. पुं॰ (शेखर) (१) छन्द-विशेष. Name of a metre. पिंग॰ (२) मस्तक-स्थित माला. A garland worn on the head. कुमा॰

सेहाली. स्त्री॰ (शेफाली) लता-विशेष. A kind of creeper. दे॰ ५, ४.

सोअ. न॰ (शौच) चोरी का अभाव, पर-द्रव्य का अहरण. Absence of stealing. नव॰ २३; आ॰ ३१.

सोअण. न॰ (स्वप्न) शयन. Sleeping. उव॰

सोअण. न॰ (शोचन) शुद्धि, प्रक्षालन. Purity, washing. स॰ ३४८.

सोउ. त्रि॰ (श्रोतृ) सुनने वाला. Hearer. स॰ ३; प्रासू॰ २.

सोंडिअ. पुं॰ (शौण्डिक) दारू बेचने वाला, कलवार. Vintner. अभि॰ १८८.

सोंडीर. त्रि० (शौण्डीर) गर्व-युक्त, गर्वित. Proud, haughty. महा०

सोंडीर. न० (शौण्डीर्य) (१) पराक्रम, शूरता. Heroism, valour. (२) गर्व. Pride. हे० २, ६३; षड्०

सोंडीरिम. पुं० स्त्री० (शौण्डीरिमन्) देखो 'सोंडीर' शब्द. Vide 'सोंडीर' हे० २, ६३; षड्०

सोगंध, सोगंधिअ. न० (सौगन्ध्य) लगातार चौबीस दिनों के उपवास. Continued twenty-four fasts. संबोध० ५८; (२) सुगन्धिपन, सुगन्ध. Fragrance. सम्मत्त० २२०.

सोगंधिअ. पुं० न० (सौगन्धिक) (१) एक देव-विमान. देवेन्द्र० १४२. A particular celestial car. (२) सुगन्ध वाला, सुगन्धी. Fragrance. उवा० सम्मत्त० २२०.

सोच्चिय त्रि० (शोचित) शुद्ध किया हुआ, प्रक्षालित. Purified. स० ३४८.

सोजण्ण-न्न. न० (सौजन्य) सुजनता, सज्जनता, भलमनसी. Goodness, gentility. उप० ७२८ टी०; सुर० २, ६१.

सोज्झ. त्रि० (शोद्ध) शोधनीय, शुद्धि-योग्य, शोधनीय. To be purified or refined. सू० प० १०, ६ टी.

सोढ. त्रि० (सोढ) सहन किया हुआ. Suffered, endured. उप० २६४ टी, धात्वा० १५७.

सोण. त्रि० (शोण) लाल, रक्त वर्ण वाला. Red. पाअ०

सोणहिअ. त्रि० (शौनकिक) (१) श्वान पालक. A keeper of dogs. (२) कुत्तों से शिकार करने वाला. Hunting by dogs. स० २५३.

सोणिअ. पुं० (शौनिक) कसाई. Butcher. दे० ६, ६२.

सोणिम. पुं०स्त्री० (शौणिमन्) रक्तता, लाली. Redness. विक्र० २८.

सोण्ण. न० (स्वर्ण) सोना, सुवर्ण. Gold. प्राकृ० ३०; संक्षि० २१.

सोत्थि. पुं० न० (स्वस्ति) एक देव विमान. A particular celestial car. देवेन्द्र० १३३.

सोदास. पुं० (सौदास) एक राजा. Name of a king. पउम० २२, ८१.

सोपार, सोपारय. पुं० न० (सोपार-क) (१) देश-विशेष. Name of a country. पउम० ९८, ६४; सुपा० २७५; (२) न० नगर विशेष. Name of a city. सार्ध० ३६; नी० ११.

सोबंधव. त्रि० (सौबन्धव) सुबन्ध नामक कवि का बनाया हुआ ग्रन्थ. A volume by the poet named Subandhu. गउड०

सोभग. त्रि० (शोभक) (१) शोभनेवाला. Shining. (२) शोभानेवाला. Decorator. कप्प०

सोम. पुं० (सोम) (१) एक प्रसिद्ध क्षत्रिय वंश. Name of a celebrated Kshatriya lineage. पउम० ५, २; (२) एक विद्याधर नरपति. Name of a Vidyadhar king. पउम० ७, ४३; (३) एक सेठ का नाम. Name of a wealthy man. सुपा० ५१७; (४) लता विशेष, सोमलता. Name of a plant. (५) उसका रस. The juice of this plant. (६) अमृत. Nectar. षड्० (७) पुं० न० देव विमान विशेष. A particular celestial car. देवेन्द्र० १३३; १४३; १४५; (८) यशस्वी, कीर्तिमान्. Celebrated, renowned. कप्प०

सोमजस. पुं० (सोमयशस्) एक राजा. Name of a king. सुर० २, १३४.

सोमणस. न० (सौमनस्य) सुन्दर मन, संतुष्ट मन. Satisfied of mind. कप्प०

सोमनाह. पुं॰ (सोमनाथ) सौराष्ट्र देश की सुप्रसिद्ध महादेव मूर्ति. A celebrated idol of Mahadeo in Saurastra. ती॰ १५; सम्मत्त॰ ७५.

सोमप्पभ-ह. पुं॰ (सोमप्रभ) (१) क्षत्रियों के सोमवंश का आदि पुरुष, बाहुबलि का एक पुत्र. The first man of Soma family of Kshatri race or a son of Bahubali. पउम॰ ५, १०; कुप्र॰ २१२; (२) तेरहवीं शताब्दी का एक जैन आचार्य और ग्रन्थकार. Name of a Jain Acharya and author in the thirteenth century. कुप्र॰ २१२.

सोमभूइय. न॰ (सोमभूतिक) एक कुल का नाम. Name of a lineage. कप्प॰

सोमव-वा. त्रि॰ (सोमप-पा) सोमरस पीने वाला. Drinker of Soma-juice. षड्॰

सोमसुंदर. पुं॰ (सोमसुन्दर) एक प्रसिद्ध जैनाचार्य और ग्रन्थकार. Name of a celebrated Jain Acharya and author. संति॰ १४; कुलक॰ ४४.

सोमाण. न॰ (श्मशान) मसान, मरघट. Cemetery, burning place. दे॰ ८, ४५.

सोमाणस. पुं॰ (सौमानस) सातवां ग्रैवेयक विमान. The seventh Graiveyaka celestial car. प्रव॰ १९४.

सोमित्ति. पुं॰ (सौमित्रि) राम-भ्राता लक्ष्मण. Lakshamana, brother of Rama. गा॰ ३५.

सोमित्ति. स्त्री॰ (सुमित्रा) लक्ष्मण की माता. Name of the mother of Lakshmana. —पुत्त. पुं॰ (पुत्र) लक्ष्मण. An epithet of Lakshmana. 'रामसोमित्तिपुत्ता' पउम॰ ३८, ५७.

सोमेसर. पुं॰ (सोमेश्वर) सौराष्ट्र का सोमनाथ महादेव. Somanatha Mahadeo of Saurashtra. सम्मत्त॰ ७५.

सोम्म. त्रि॰ (सौम्य) (१) रमणीय, सुन्दर. Beautiful, charming. से॰ १, २७; (२) ठंडा, शीतल. Cold. से॰ ४, ८; (३) शीतल प्रकृति वाला, शान्त स्वभाव वाला. Gentle, mild. से॰ ५,१६; विशे॰ १७३१; (४) प्रिय दर्शन, जिसका दर्शन प्रिय लगे. Of pleasing appearance, good-looking. (५) जिसका अधिष्ठाता सोम देवता हो. One whose presiding god is Soma. (६) भास्वर, कान्ति वाला. Shining, brilliant. (७) पुं॰ बुध ग्रह. The planet Mercury. (८) शुभ ग्रह. An auspicious planet. (९) वृष आदि सम राशि. Even Rashi (a sign of the zodiac). (१०) उदुम्बर वृक्ष. The Udumbara tree. (११) द्वीप विशेष. Name of an island. (१२) सोमरस पीने वाला ब्राह्मण. A Brahamana drinking Soma juice. प्राप्र॰ ८.

सोरट्ठ. पुं॰ (सौराष्ट्र) (१) एक भारतीय देश, सोरठ, काठियावाड़. Soratha, a region in India. इक॰ ती॰ १५; (२) सोरठ देश का निवासी. An inhabitant of Soratha. श्रावक॰ ९३; (३) न॰ छन्द विशेष. Name of a metre. पिंग॰

सोरट्ठिया. स्त्री॰ (सौराष्ट्रिका) एक जैनमुनिशाखा. A branch of a Jain Saint. कप्प॰

सोरब्भ-सोरंभ. न॰ (सौरभ) सुगन्ध, खुशबू. Fragrance. विक्र॰ ११३; कुप्र॰ २२३; भवि॰ उप॰ ९८६ टी॰

सोरसेणी. स्त्री॰ (शौरसेनी) शूरसेन देश की प्राचीन भाषा, प्राकृत भाषा का एक भेद. The ancient language of Shursena country. विक्र॰ ९७.

सोरिअ. न० (शौर्य) शूरता, पराक्रम. Heroism, valour. प्राप्र० प्राकृ० १६.

सोवकम-सोवक्कम. त्रि० (सोपक्रम) निमित्त कारण से जो नष्ट या कम हो सके वह कर्म, आयु, आपदा आदि. A kind of Karma which can be destroyed or lessened by a cause. सुपा० ४५२; ४५६.

सोवच्चिय. त्रि० (सोपचित) उपचययुक्त, स्फीत, पुष्ट. Nourished, fat, bulky. कप्प०

सोवण. न० (स्वप्न) शयन, सोना. Sleeping. उप० पृ० २३७.

सोवण्ण. त्रि० (सौवर्ण) स्वर्ण-निर्मित, सोने का. Golden, made of gold. महा० सम्मत्त० १७३.

सोवण्णेअ. पुं० स्त्री० (सौपर्णेय) गरुड पक्षी. Name of Garuda, a king of birds. षड्०

सोववत्तिअ. त्रि० (सोपपत्तिक) सयुक्तिक, युक्ति-युक्त. Argumentative. उप० ७२८ टी.

सोविअ. त्रि० (स्वापित) सुलाया हुआ, शायित. Caused to sleep. सुर०४,२४४; उप० १०३१ टी.

सोवियल्ल. पुं० स्त्री० (सौविदल्ल) अन्तःपुर का रक्षक. An attendant on the women's apartments. सुपा० ७

सोवीर. पुं० न० (सौवीर) अञ्जन-विशेष, सौवीर देश में होनेवाला सुरमा. A kind of antimony or collyrium. जी० ४.

सोसविअ. त्रि० (शोषित) सुखाया हुआ. Dried up. हे० ३, १५०; उव०

सोसास. त्रि० (सोच्छ्वास) ऊर्ध्व श्वास युक्त. Breathing. षड्०

सोसिअ. त्रि० (सोच्छ्रित) ऊंचा किया हुआ. Lifted up, raised. कप्प०

सोहग. पुं० (शोधक) धोबी, रजक. Washerman. उप० पृ० २४१.

सोहग्ग. न० (सौभाग्य) पति प्रियता. Love of husband. सुर० ३, १८१; प्रासू० ८५.

—कप्परुक्ख. पुं०(कल्पवृक्ष) तप-विशेष. A kind of religious austerity. प्रव०

—गुलिआ. स्त्री० (गुटिका) सौभाग्य-जनक मन्त्र-विशेष से संस्कृत गोली. A pill consecrated by Mantras producing good fortune. सुपा० ५६७.

सोहग्गंजण. न० (सौभाग्याञ्जन) सौभाग्य जनक अंजन. Collyrium producing good luck. सुपा० ५६७.

सोहग्गिअ. त्रि० (सौभागित) भाग्यशाली, सुन्दर भाग्य वाला. Fortunate. उप० पृ० ४७, १०८.

सोहण. पुं० (शोभन) एक प्रसिद्ध जैन मुनि. Name of a celebrated Jaina saint. सम्मत्त० ७५,

सोहणवर. न० (शोभनवर) वैताढ्य की उत्तर श्रेणी का एक विद्याधर नगर. Name of a Vidyadhar city in the north of the mount Vaitadhya. इक०

सोहद. न० (सौहृद) (१) मित्रता. Friendship, friendliness. (२) बन्धुता. Brotherhood. अभि० २१८; अचु० ५०.

सोहम्मिंद. पुं० (सौधर्मेन्द्र) शक्र, प्रथम देवलोक का स्वामी. Shakra, lord of the first heaven. महा०

सोहम्मिय. त्रि० (सौधर्मिक) सौधर्म देवलोक का. Relating to the Saudharma heaven. सण०

सोहय. त्रि० (शोधक) शुद्धि-कर्त्ता, सफाई करने वाला. Purifying. विशे० ११६६.

सोहल. त्रि० (शोभावत्) शोभा-युक्त. Beautiful, lovely. सण० भवि०

सोहा. स्त्री० (शोभा) छन्द-विशेष. Name of a metre. पिंग०

सोहाविय. त्रि० (शोधित) साफ कराया हुआ. Purified, cleansed. स० ६२.

सोहि. स्त्री० (शोधि) आलोचना, प्रायश्चित. Expression of faults before one's Guru requital. ओघ० ७६१, ७६७.

सोहि. त्रि० (शोभिन्) शोभने वाला. Shining. संबोध० ४८; कप्पू० भवि०

सोहिर. त्रि० (शोभितृ) शोभने वाला. Shining. गा० ५११.

ह

ह. पुं० (ह) (१) कंठ-स्थानीय व्यञ्जन वर्ण-विशेष. A particular consonant. प्राप०प्रामा० (२) अ० संबोधन. Addressing. पि० २७५; (३) नियोग, निश्चयपन. Certainty. (४) निंदा. Censure. (५) निग्रह. Restraint. (६) प्रसिद्धि. Fame, celebrity. (७) पादपूर्ति. Filling out line. हे० २, २१७.

हइ. स्त्री० (हति) हनन, वध, मारण. Killing, destruction. आ० २७.

हंता. अ० (हन्त) (१) वाक्य का आरंभ. Beginning of a sentence. (२) प्रत्यवधारण. Determining. (३) संप्रेषण. Sending. (४) निर्देश. Indicating. राज० (५) हर्ष. Delight, joy. (६) अनुकम्पा. Compassion, pity. (७) सत्य. Truth.

हंदि. अ० (हन्दि) (१) विषाद, खेद. Grief, sorrow. (२) विकल्प. Doubt. (३) पश्चात्ताप. Repentance, Contrition. (४) निश्चय. Determination. (५) सत्य, Truth. (६) उपदर्शन. Sight. पाअ० हे० २, १८०; षड्० कुपा० पंचा० ३, १२; दसनि० ३, ३७.

हंस. पुं० (हंस) सूर्य, रवि. The sun. सिरि० ५४७; (२) छन्द का एक भेद. A variety of metre. पिंग० (३) निर्लोभी राजा. An unavaricious king. (४) विष्णु. Vishnu. (५) परमेश्वर, परमात्मा. God. (६) मत्सर. Pride. (७) मन्त्र-विशेष. A kind of Mantra. (८) शरीर स्थित वायु की चेष्टा विशेष. A kind of movement of vital airs. (९) मेरु पर्वत. The mount Meru. (१०) शिव महादेव. Siva. (११) अश्व की एक जाति. A kind of horse. (१२) श्रेष्ठ. Anything best or excellent of its kind. (१३) अगुआ. Leader. (१४) विशुद्ध. Pure. हे० २, १८२.

हंसतूली. स्त्री० (हंसतूली) बिछौने की गद्दी. Bed-cushion. सुर० ३, १८८; ६, १२८.

हंसद्दीव. पुं० (हंसद्वीप) द्वीप-विशेष. Name of an island. पउम० ५४, ४५.

हंसय. पुं०न० (हंसक) नूपुर. An ornament for the anklets. पाअ० सुपा० ३२७.

हंसी. स्त्री० (हंसी) हंस पक्षीकी मादा. Female goose. पाअ० (२) छन्द का एक भेद. A variety of metre. पिंग०

हंसुलय. पुं० (हंस) अश्व की उत्तम जाति. A kind of noble horses. सम्मत्त० २१६.

हंहो. अ० (हंहो) (१) सम्बोधन, आमंत्रण. A vocative particle. सुख० २३, १; धर्मवि० ५५; उप० ५१७ टी; (२) तिरस्कार. Contempt. धम्म० ११ टी०; (३) दर्प, गर्व. Pride (४) दंभ, कपट. Deceit. (५)

प्रश्न. Interrogation. हे० २, २१७.

हक्कारण. न० (आकारण) आह्वान. Calling, inviting. स० ३६४; कुप्र० २१६.

हक्कारिअ. त्रि०(आकारित्त) आहूत. Called, invited.सुपा०२६६;ओघ०६२२ टी०; महा०

हक्किअ. त्रि० (निषिद्ध) निवारित. Prevented, warded off. कुमा०

हक्खुविअ त्रि० (उत्क्षिप्त) उत्पाटित. Uprooted, eradicated. कुमा०

हच्चा. स्त्री० (हत्या) वध, घात. Killing, murder. कुप्र० १५७; धर्मवि० १७.

हट्ट. पुं० (हट्ट) (१) आपण, बाजार. Market, fair. गा० ७६४; भवि० (२) दूकान. Shop. सुपा० ११; १८६; गाई-वी. स्त्री० (गवी) व्यभिचारिणी स्त्री, कुलटा. Wanton woman, prostitute. सुपा० ३०१; ३०२.

हट्टिगा. हट्टी. स्त्री० (हट्टिका) छोटी दूकान. Small shop. मोह० ६२; सुपा० १८६.

हट्ठ. त्रि०(हृष्ट) (१) नीरोग, रोग रहित. Free from disease, healthy, sound. प्रव० ४; (२) शक्तिशाली जवान, समर्थ तरुण. Strong and youngman.कप्प०(३)दृढ, मजबूत. Firm, unswerving.ओघ०७५.

हडहड. पुं० (हडहड) हड हड आवाज. The sound had had. सिरि०७७६.

हणण. न० (हनन) (१) मारण, वध. Killing, slaying. (२) वध कर्ता. Slayer. कुप० २२.

हणिअ. त्रि० (हत) जिसका वध किया गया हो. Killed, slain. श्रा० २७; कुमा० प्रासू० १६; पिंग०

हणिअ. त्रि० (श्रुत) सुना हुआ. Heard. कुमा०

हणिर. त्रि० (हन्तृ) वध करने वाला. Killer. सुपा० ६०७.

हणु-हणुमंत-हणुवंत. पुं०।(हनुमत्) हनुमान रामचन्द्र जी का एक प्रख्यात अनुचर. Name of a powerful monkey-chief. पउम० १, ५६; १७, १२१; ४७,२६; हे० २, १४६; कुमा० प्राप्र० पउम० १६,१५; ५६, २१.

हणुरुह-हणुरूह. न० (हनुरुह) नगर विशेष. Name of a city. पउम० १, ६१; १७, ११८.

हत्तु. त्रि० (हर्तृ) हरण-कर्त्ता. One who takes away. प्राकृ० २०.

हत्थ. पुं० (हस्त) (१) चौबीस अंगुल का एक परिमाण. A measure of length equal to 24 angulas or about 18 inches. (२) हाथी की सूंड. The trunk of an elephant. हे० २, ४५; प्राप्र० (३) एक जैन मुनि. Name of a Jaina Saint. कप्प०

हत्थाहत्थि. स्त्री० (हस्ताहस्तिका) हाथोंहाथ, एक हाथ से दूसरे हाथ. Hand to hand गा० १७६.

हत्थि. पुं० (हस्तिन्) नृप-विशेष. Name of a king. ती० १४.

हत्थिपाल. पुं० (हस्तिपाल) भगवान महावीर के समय का पावापुरी का एक राजा. Name of a king of Pavapuri at the time of Lord Mahavira. कप्प०

हत्थिलिज्ज. न० (हस्तिलीय) एक जैन-मुनि-कुल. A class of Jaina saints. कप्प०

हत्थिविजय. न० (हस्तिविजय) वैताढ्य की उत्तर श्रेणि का एक विद्याधर नगर. Name of a Vidyadhar city situated in the north of the mount Vaitadhya. इक०

हत्थिसोंडिगा. स्त्री० (हस्तिशुण्डिका) आसन विशेष. A kind of seat. ठा०५, १, टी०

हम्म. न० (हर्म्य) क्रीड़ागृह. A pleasure-house. से० ६, ४३.

हम्मिअ. त्रि० (हति) गत गया हुआ. Gone, passed. स० ७४३.

हम्मीर. पुं० (हम्मीर) विक्रम की तेरहवीं सदी का एक मुसलमान राजा. A Mahomedan king of the thirteenth century of Vikrama. ती०५; हम्मीर० २७; पिंग०

हयमाकोड. पुं० (हतमत्कोट) एक विद्याधर नरेश. Name of a Vidyadhar king. पउम० १०, २०

हयास. त्रि० (हताश) निराश. Hopeless, desponding. पउम० ६१,७४; गा० २६१. हे० १, २०९; २, १९५; उव०

हर. पुं० (हर) (१) महादेव, शंकर Siva. सुपा० ३६३; कुमा० षड्० हे० १,५१; गा० ६८७; ७६४; (२) छन्द-विशेष. Name of a metre. पिंग० **—मेहल.** न० (मेखल) कला-विशेष. A kind of art. सिरि०५६; **—वल्लहा.** स्त्री० (वल्लभा) गौरी, पार्वती. An epithet of Parvati. सुपा० ५६७.

हरअई-हरडई. स्त्री० (हरीतकी) (१) हर्रे का पेड़. The tree of Turmeric. (२) फल विशेष, हर्रे. Turmeric. षड्० हे० १, ९९; कुमा०

हरण. न० (ग्रहण) स्वीकार. Acceptance. कुमा०

हरण. न० (स्मरण) स्मृति, याद. Remembering, recollecting. गा० ९४१.

हराविअ. त्रि० (हारित) हराया हुआ, जिस का पराभव किया गया हो. Defeated. हे० ४, ४०९.

हरि. पुं० (हरि) (१) इन्द्र, देवराज. Indra, Lord of gods. कुमा० कुप्र० २६; सम्मत्त० २२६; श्रु० ८६; (२) विष्णु, श्रीकृष्ण. Vishnu, Shree Krishna. गा० ४०६; ४११; सुपा० १४३; (३) रामचन्द्र. Ramachandra. से० ९, ३१. (४) वानर, बन्दर. Monkey. से०४, २५; ६,२२; धर्मवि० ५१; सम्मत्त० २२२; (५) अश्व, घोड़ा. Horse. कुप्र० २३; सुख० ४,६; उप० १०३१ टी; ती० ८; (६) भरत के साथ जैन दीक्षा लेने वाला एक राजा. Name of a king initiated with Bharat. पउम० ८५, ४; (७) ज्योतिष शास्त्र प्रसिद्ध एक योग, (In astrology) A particular conjunction. संबोध० ५४; (८) छन्द का एक भेद. A variety of metre. पिंग० (९) सर्प, सांप. Serpent. (१०) भेक, मण्डुक. Frog. (११) चन्द्र. The moon. (१२) सूर्य. The sun. (१३) वायु, पवन. Wind. (१४) यम, यमराज. Yama, god of death. (१५) हर, महादेव. Siva. (१६) ब्रह्मा. Brahma. (१७) किरण. Ray. (१८) वर्ष विशेष. A particular year. (१९) मयूर, मोर. Pea-cock. (२०) कोकिल, कोयल. Cuckoo. (२१) भर्तृहरि नामक एक विद्वान् A learned man named Bhartrihari. (२२) पीला रंग. Yellow colour. (२३) पिंगल वर्ण. Reddish-brown colour. (२४) हरा रंग. Green colour. हे० ३, ३८; (२५) हरिवर्ष क्षेत्र का मनुष्य विशेष. A kind of man of Harivarsha कप्प०

हरिअंद. पुं० (हरिश्चन्द्र) स्वनाम प्रसिद्ध एक राजा. Name of a celebrated king. हे० २, ८७; षड्० गउड० कुमा०

हरिअंदण. न० (हरिचन्दन) (१) चन्दन की एक जाति. A kind of sandal wood. से० ७, ३७; गउड० सुर० १६, १४; (२) पुं० एक तरह का कल्प वृक्ष. A kind of the wish-yielding tree. सुपा० ८७; गउड०

हरिश्रा स्त्री० (हरिता) दूर्वा, दूब, तृण-विशेष. A kind of grass. से० ७, ५६; ६, ३१.

हरिश्राल. पुं० (हरिताल) पक्षि-विशेष. A kind of bird. हे० २, १२१.

हरिकंखि. न० (हरिकाङ्क्षिन्) नगर-विशेष. Name of a city. ती० २७.

हरिकेलि. पुं० (हरिकेलि) भारतीय देश विशेष. A region in India. कप्पू०

हरिकेसि. पुं (हरिकेशिन्) एक जैन मुनि. Name of a Jain saint. श्रु० १४०.

हरिगीश्र. न० (हरिगीत) छन्द का एक भेद. A variety of metre. पिंग०

हरिग्गीव. पुं० (हरिग्रीव) राक्षस वंश का एक राजा. A king of the demon family. पउम० ५, २६.

हरिचन्द पुं० (हरिचन्द्र) विद्याधर वंश का एक राजा. Name of a king of the Vidyadhar lineage. पउम० ५, ४४; (२) एक विद्याधर कुमार. A Vidyadhar prince. महा०

हरिण. पुं० (हरिण) छन्द का एक भेद. A variety of metre. पिंग०

हरिणंक. पुं० (हरिणाङ्क) चन्द्र, चांद. The moon. हे० ३, १८०.

हरिणंकुस. पुं० (हरिणाङ्कुश) चौथे बलदेव के गुरू, एक जैन मुनि. A Jain saint, preceptor of the fourth Baladeo. पउम० २०, २०५.

हरिणयर. न० (हरिनगर) वैताढ्य की दक्षिण श्रेणि में स्थित एक बिद्याधर नगर. Name of a Vidyadhar city situated in the South of the mount Vaitadhya. इक०

हरिणच्छी. स्त्री० (हरिणाक्षी) सुन्दर नेत्र वाली. A female having beautiful eyes. कप्पू०

हरिणारि. पुं० (हरिणारि) सिंह. Lion. उप० पृ० २६.

हरिणी. स्त्री० (हरिणी) मादा हिरन, हिरनी. Female deer. पाश्र० (२) छन्द-विशेष. Name of a metre. पिंग०

हरिताल. पुं० (हरिताल) द्वीप-विशेष. Name of an island. इक०

हरिदास. पुं० (हरिदास) एक वणिक् का नाम. Name of a Bania. पउम० ५, ८३.

हरिधणु. न० (हरिधनुष्) इन्द्र धनुष. The rain-bow. उप० ५६७ टी०.

हरिभद्द. पुं० (हरिभद्र) एक सुविख्यात जैन श्राचार्य तथा ग्रन्थकार. Name of a celebrated Jain Acharya and author. चेइय ३४; उप० १०३६; सुपा० १.

हरिवाहण. पुं० (हरिवाहन) मथुरा का एक राजा. Name of a king of Mathura. पउम० १२, २.

हरिसउर. पुं० (हर्षपुर) एक जैन गच्छ. A particular Jain group. सुपा० ६५८.

हरिसण. पुं० (हर्षण) ज्योतिष प्रसिद्ध एक योग. (In astro.) A particular conjuction. सुपा० १०८.

हरिसाइय. त्रि० (हर्षित) हर्ष-प्राप्त. Delighted. पउम० ६१, ७२.

हरिसाल. त्रि० (हर्षवत्) हर्ष-युक्त. Delighted. पाक्ष० ३५.

हरिसेण. पुं० (हरिषेण) भगवान् नमिनाथ जी का प्रथम श्रावक The first Shravaka of Lord Naminatha. विचार० ३७८.

हरे. श्र० (श्ररे) (१) क्षेप, निन्दा. Censure. (२) संभाषण. Conversation. (३) रति-कलह. Sexual quarrel. ६० २. २०२; कुमा० स० ४३०; पि० ३३८.

हरेणुया. स्त्री० (हरेणुका) प्रियंगु, मालकांगनी, A kind of vegable. उत्तनि० ३.

हल. न० (हल) हल, जिससे खेत जोतते हैं Plough. उवा० ओव० —**उत्तय.** पुं० न० (युक्तक) हल जोतना. Ploughing. सुपा० २३७;२३६;सुर०२,७७;—**कुड्डाल-कुद्दाल.** पुं० (कुद्दाल) हलके ऊपर का भाग. The upper part of a plough—**धारण.** पुं० (धारण) बलभद्र, राम. An epithet of Balrama. पउम० ११७,६;—**वाहग.** त्रि० (वाहक) हालिक, हल जोतनेवाला. Ploughman. अ० २३.

हला. स्त्री०(हला) सखी का आमन्त्रण, हे सखि. A vocative particle used in addressing a female friend. हे० २, १६५; स्वम० ४०; अमि० २६; कुमा० गा० ४३०; सुपा० ३४६.

हलाउह. पुं० (हलायुध) बलभद्र. An epithet of Balabhadra. पउम० ३८,२३; ७६,२६.

हलाहल. न० (हलाहल) एक जात का उग्र जहर, विष-विशेष. A sort of deadly poison. प्रासू० ३८.

हलि. पुं० (हलिन्) बलभद्र, बलराम. An epithet of Balarama. पउम० ७०, ३५; कुप्र० १०१.

हलिअ त्रि० (हालिक)हल जोतने वाला, कृपक. Ploughman. हे० १,६७; पाअ० प्राप्र० गा० १०७; ३१७; ३६०,

हलिआ. स्त्री० (हलिका) बाह्मनी, जन्तु-विशेष. A kind of insect. कप्प०

हलिद्द. पुं० (हरिद्र) वृक्ष विशेष. A kind of tree. हे० १, २५४; गा० ८६३.

हलुअ. त्रि० (लघुक) हलका. Light, not heavy. हे० २,१२२; स० ७४५.

हले. अ०(हले) हे सखि, सखी का संबोधन. A vocative particle used in addressing a female friend.हे०२,१९५; कुमा०

हल्लअ. न० (हल्लक) पद्म-विशेष, रक्त कह्लार. The red lotus. विक्र० २३.

हवि पुं० न० (हविस्) (१) घृत, घी. Ghee. (२) हवनीय वस्तु. Oblation. स० ६; ७१४; दसनि० १, १०४.

हस. पुं० (हास) हास्य. Laughter. उप० १०३१ टी०

हसिअ. त्रि० (हसित) ह्रास-प्राप्त, हीन. Degraded, lacking. पंच० ५,५३.

हसिर. त्रि० (हसितृ) हास्य-कर्त्ता, हंसने की आदत वाला. Jolly. प्राप्र० गा० १७४; उप० ७२८ टी; सुर० २, ७८; कुमा०

हस्स. त्रि० (ह्रस्व) (१) वामन; खर्व. Dwarfish, pigmy. पाअ० (२) पुं० एक मात्रा वाला स्वर. A short vowel. पन्न० ३६; विशे०३०६८.

हस्सगय. न० (हास्यगत) कला-विशेष. A kind of art. स० ६०३.

हस्सण. त्रि० (हर्षण) हर्ष कारक. Causing delight, delightful. विक्र० ८७.

हहह हहहा. अ० (हहह-हा) (१) आश्चर्य. Surprise. प्रयौ० ७४; (२) खेद, विषाद. Grief, sorrow. सिरि० ६१२.

हहा. पुं०(हहा)(१) गन्धर्व देवों की एक जाति. A kind of Gandharva. हे०२,१२६; (२) अ० खेद-सूचक अव्यय. A particle expressing grief. सिरि० २६८, ७६७.

हा. अ० (हा) (१) बिषाद, खेद Grief. सुर० १, ६६;स्वप्न० २७; गा० २१८; ७५४; ६६०; प्रासू० २०; (२) शोक, दिलगीरी. Sorrow. (३) पीड़ा. Pain. (४) कुत्सा, निन्दा. Contempt. हे० १, ६७; २, २१७.

हा-कंद. पुं० (हाक्रन्द) हाहाकार. Bereavement. पिंग० —**रव.** पुं०(रव) हाहाकार. Bewailings. सुर० २, १११.

हाकलि. स्त्री० (हाकलि) छन्द का एक भेद. A variety of metre. पिंग०

हारअ. त्रि० (हारक) नाश-कर्त्ता. Destroyer. अभि० १११.

हारण. त्रि०(हारण) नाश-कर्त्ता. Destroyer. 'हारणं कारणं दुहसयाणं' पुप्प० २६२; धम्म० १० टी,

हारविअ. त्रि० (हारित) नाशित. Destroyed. कुमा० सुपा० ५१२.

हारि. स्त्री० (हारि) (१) हार, पराजय. Defeat. उप० पृ० ५२; (२) पंक्ति, श्रेणि. Line, row. कुप्र० ३४४. (३) छन्द-विशेष. Name of a metre. पिंग०

हारि. त्रि० (हारिन्) मनोहर, चित्ताकर्षक. Charming, attractive. गउड०

हारिअ. त्रि० (हारित) (१) हारा हुआ, द्यूत आदि में पराजित. Defeated. सुपा० ३६६; महा० भवि० (२) खोया हुआ, गुमाया हुआ. Lost. वव० १; सुपा० १६६.

हारिअमालागारी. स्त्री० (हारितमालाकारी) एक जैन मुनि शाखा. A branch of Jain saints. कप्प०

हारियंद त्रि० (हारिचन्द्र) हरिचन्द्र का, हरिचन्द्र कवि का बनाया हुआ, Relating to Harichandra, made by Harichandra. गउड०

हारिया. स्त्री० (हारीता) एक जैन मुनि शाखा. A branch of Jaina saints. राज०

हारियायण. न० (हारितायन) एक गोत्र. Name of a family. कप्प०

हारीय. पुं० (हारीत) मुनि विशेष. Name of a saint. (२) गोत्र-विशेष. Name of a lineage. राज०

हारीयबंध. पुं० (हारीतबन्ध) छन्द-विशेष. Name of a metre. पिंग०

हाल. पुं० (हाल) राजा सातवाहन, गाथा सप्तशती का कर्ता. Name of king Satvahan. दे० ८, ६६; २, ३६; गा० ३; वज्जा० १४.

हाला. स्त्री० (हाला) मदिरा, दारू. Liquor, wine. पाअ० कुप्र० ४०७; रंभा०

हालाहल. पुं० (हालाहल) रावण का एक सुभट. Name of a warrior of Ravana. पउम० ५६, ३३.

हालिज्ज. न० (हालीय) एक जैन मुनि-कुल. A particular group of Jaina saints. कप्प०

हालिद्द. पुं० न० (हारिद्र) एक देव विमान. A particular celestial car. देवेन्द्र० १३२.

हावण. त्रि० (हापन) हानि करने वाला. Injurious, hurtful. हे० २, १७८.

हासण. त्रि० (हासन) (१) हास्य कराने वाला. Causing to laughter. प्रव० ७३ टी.

हासाविअ-हासिअ. त्रि० (हासित) हंसाया हुआ. Caused to laugh. गा० १२३; षड्० कुमा० हे० ३, १५६.

हासिअ. त्रि० (हास्य) हंसने योग्य. To be laughed. गा० ६०५; हे० ३,१०५.

हाहा. पुं० (हाहा) गन्धर्व देवों की एक जाति. A kind of Ghandharvas. सुपा० ५६; कुमा० धर्मवि० ४८.

हाहाकार. पुं० (हाहाकार) हाहाकार, शोक शब्द. An atmosphere of terror or bereavement. महा० भवि० वेणी० १३६.

हाहारव. पुं० (हाहारव) हाहाकार. Groans, an atmosphere of terror or bereavement महा० सुपा० १३६; भवि०

हाहाहूहू. स्त्री० (हाहाहूहू) संख्या विशेष. A particular number. इक०

हाहाहूहूअंग. न० (हाहाहूहूअंग) संख्या विशेष. A particular number. इक०

हि-अ० (हि) (१) अवधारण; निश्चय. Decided sure. स्वप्न० १०; (२) हेतु, कारण. For, because. (expressing a strict or logical reason) कुमा० ८, १७; कप्पू० (३) एवम्, इसी तरह. For instance. गउड०३२४;सण० (४) विशेष. Only, alone (to emphasize an idea) (५) प्रश्न. Interrogation. (६) संभ्रम. Confusion. (७) शोक. Grief. (८) असूया. Envy, jealousy. (९) पाद-पूरण. Sometimes it is used merely as an expletive. कुमा० गउड०गा०२४२;२६५;६०२; ९४८; पिंग०हे० २, २१७.

हिअ. त्रि० , हृत) (१) विनष्ट, स्फेटित. Ruined, destroyed. पिंड० ४१५; (२) आकृष्ट, खींचा हुआ. Attracted.

हिअ. त्रि० (हित) स्थापित, निहित. Established. भत्त० ७८.

हिअंकर. पुं० (हितंकर) राम-पुत्र कुश के पूर्वजन्म का नाम. Name of a previous birth of Rama's son named Kusha. पउम० १०४,२९.

हिअकर. पुं० (हितकर) (१) दो उपवास. Two fasts at a time. संबोध० ५८; (२) एक वणिक का नाम. Name of a Bania. पउम० ५, २८.

हिअय. न० (हृदय) (१) वक्षस्; छाती. Bosom, chest or breast. से०४,२१; (२) परब्रह्म. The supreme spirit. प्राप्र०

हिआली. स्त्री० (हृदयाली) काव्य-समस्या-विशेष, गूढार्थक काव्य विशेष. A particular Samasya (proposing part of a stanza to another to be completed), वज्जा० १२४.

हिइ. स्त्री० (हृति) (१) अपहरण. Seizure. (२) न० स्थानान्तर में ले जाना. Taking or carrying away, removing. संक्षि० ५.

हिओ-अ०. (ह्यस्) गत काल. Yesterday. अभि० ५९; प्राप० पि० १३४.

हिंगुसिव. पुं० (हिंगुशिव) व्यन्तर देव-विशेष. A particular Vyantar god. वसनि० १, ६६.

हिंजीर. न० (हिञ्जीर) शृंखलक, सिकरी, सांकल. Chain, fetter. दे० ६, ११६; गउड०

हिंडण. न० (हिण्डन) (१) परिभ्रमण, पर्यटन. Wandering or roaming about. पउम० ९७, १८; स० ४९; (२) गमन; गति. Motion, movement. उप० १०१७; (३) भ्रमण-शील. Moving, going. दे० २, १०६.

हिंडि. स्त्री० (हिण्डि) परिभ्रमण, पर्यटन. Wandering or roaming about. कर्म० १६,

हिंडि. पुं० (हिण्डिन्) रावण का एक सुभट. Name of a warrior of Ravana. पउम० ५९, ३३.

हिंताल. पुं० (हिन्ताल) वृक्ष विशेष. A kind of tree. उप० १०३१ टी; कुमा०

हिंदोल. पुं० (हिन्दोल) हिंडोला, झूलना, डोला. Swing, कप्पू०

हिंदोलण. न० (हिन्दोलन) झूलना, दोलन. Swing. कप्पू०

हिंसण. न० (हिंसन) हिंसा. Killing. सत्त० ४२.

हिंसा. स्त्री० (हेषा) अश्व का शब्द. Neighing. 'गयगज्जिं हयहिंसं च' सुपा०१९४.

हिंसिय. त्रि॰ (हिंसित) हिंसा प्राप्त. Killed. राज॰

हिंसिय. न॰ (हेषित) अश्व-शब्द. Neighing, पउम॰ ६, १८०; दस॰ ३, १ टी.

हिंसी स्त्री॰ (हिंसी) लता-विशेष. A kind of creeper. गउड॰

हिक्का. स्त्री॰ (हिक्का) रोग विशेष; हिचकी Hicough. सुपा॰ ४८६.

हिज्जो. अ॰(ह्यस्) गत काल. Yesterday. षड्॰ दे॰ ८, ६७; पाअ॰ प्रयौ॰ १३; पि॰ १३४.

हिडिंब. पुं॰ (हिडिम्ब) एक विद्याधर राजा. Name ol a Vidbyadhar king. पउम॰१०, २०; (२) एक राक्षस. Name of a demon. वेणी॰ १७७; (३) देश-विशेष. Name of a country. पउम॰ ९८,६५.

हिडिंबा. स्त्री॰ (हिडिम्बा) एक राक्षसी, हिडिम्ब राक्षस की बहिन. Name of a female demon, sister of Hidimba. हे॰ ४, २९९.

हिणित. त्रि॰ (भणित) उक्त. कथित. Said, told. गा॰ ९६३.

हिदि-अ॰. (हृदि) हृदय में. In the heart. विशे॰ २२०.

हिम. न॰ (हिम) (१) चन्दन, श्रीखण्ड. Sandal. से॰ २, ११; (२) शीत, ठंडक, जाड़ा. Coldness, chillness. बृह॰ १; (३) पुं॰ छठवीं नरक पृथ्वी का पहला नरकेन्द्रक. Name of an abode of the sixth hell. देवेन्द्र॰ १२. (४) ऋतु विशेष, मार्गशीर्ष तथा पौष का महीना. The cold season, the winter. उप॰ ७२८ टी;—**कर.** पुं॰ (कर) चन्द्रमा, चांद. The moon. सुपा॰ ५१.—**गिरि.** पुं॰ (गिरि) हिमाचल पर्वत. The mount Himalayas. कुमा॰ भवि॰ सण॰—**धाम.** पुं॰ (धामन्) देखो उपरोक्त अर्थ. The Himalayas. धम्म॰ ९ टी.

हिमसेल. पुं॰ (हिमशैल) हिमालय पर्वत. The Himalaya mountain. उप॰ २११ टी.

हिमागम. पुं॰ (हिमागम) ऋतु विशेष, हेमन्त ऋतु. The winter season. गा॰ ३३०

हिययहारि. त्रि॰ (हृदयहारिन्) चित्ताकर्षक. Fascinating, attractive. उप॰ ७२८ टी॰

हिरण्णक्ख. पुं॰ (हिरण्याक्ष) एक दैत्य. Name a demon. से॰ ४, २२.

हिरण्णगब्भ. पुं॰ हिरण्यगर्भ) (१) ब्रह्मा An epithet of Brahma (२) जिन भगवान् Jinadeo. 'तेणं हिरण्णगब्भो' पउम॰ ३,६८; १०९,१२.

हिरि. पुं॰ (हिरि) भालू का शब्द. Sound of a bear. पउम॰ ९४, ४५.

हिरिअ त्रि॰ (ह्रीत) लज्जित. Ashamed. हे॰ २,१०४.

हिरिआ. स्त्री॰(ह्रीका) लज्जा, शरम. Shame. उप॰ ७०६, कुमा॰

हिरिबेर. पुं॰ (ह्रीबेर) तृणविशेष, सुगन्धवाला. A kind of grass. पाअ॰ उत्तनि॰ ३.

हिरी. स्त्री॰ (ह्री) महाहिमवान् पर्वत का एक कूट. A summit of the mount Mahahimavana. इक॰ (२) देव-प्रतिमा-विशेष. A particular idol of a god. नाया॰ १, १ टी॰

ही-अ॰. (ही) (१) विस्मय, आश्चर्य. Surprise. सिरि॰ ४७३; (२) दुःख. Pain. उप॰ ५९७ टी; (३) बिषाद, खेद. Grief. (४) शोक, दिलगीरी. Sorrow. कुमा॰ रंभा॰ श्रा॰ १६; कुम॰ ५३६; (५) वितर्क Thought. सिरि॰ २६८.

हीं-अ०. (हीं) मंत्राक्षर-विशेष, मायाबीज. A particular Mantra. सिरि० १२१०.

हीण. त्रि० (हीन) (१) निन्द्य, निन्दनीय. Censurable, reprehensible. पासू० १२५; उप० ७२८ टी. (२) पुं० प्रतिवादि विशेष. A kind of defendant or respondent. हे० १, १०३. —**जाइल्ल**. त्रि०(जातिक) अधमजाति का, नीच जाति का. Of low family; उप०७२८ टी; —**वाइ**. पुं० (वादिन्) वादि विशेष. Opening of a statement. सुपा० २८२.

हीण. त्रि० (हीण) भीत. Frightened, alarmed. विवा० १, २ टी.

हीर. पुं०(हीर) (१) छन्द-विशेष. Name of a metre. पिंग० (२) दाढा का अग्रभाग. से० ४, १४.

हीलण. न० (हेलन) (१) अवज्ञा, तिरस्कार. Disregard, insult. (२) निन्दा, Contempt. सुपा० १०४.

हु-अ०. (खलु) (१) ऊह, वितर्क. Guess, conjecture. हे० २, १९८; कुमा० प्राकृ० ७८; (२) संशय, संदेह. Doubt. हे० २, १९८; कुमा० (३) संभावना. Possibility. हे० २, १९८; कुमा० प्राकृ०७८; (४) विस्मय, आश्चर्य. Surprise. हे० २, १९८; कुमा० (५) किन्तु परन्तु. But. प्रासू०१०१; (६) अपि, भी. Also. धर्मसं० १४० टी; (७) वाक्य की शोभा. Sometimes only to add grace to the sentence. पंचा० ७,३५; (९) पादपूर्ति, पाद-पूरण. Sometimes it is used as an expletive. पउम० ८, १४९; कुमा०

हुँ-अ०. (हुम्) (१) दान. Donation. (२) पृच्छा. प्रश्न. Interrogation. हे० २, १९७; प्राप्र० कुमा० (३) निवारण. Preventing, warding off. हे० २, १९७; कुमा०(४) निर्धारण. Certainty, ascertainment. प्राप्र० रंभा० (५) स्वीकार. Accepting. श्रा० १२; कुप्र० ३४५; (६) हुङ्कार, 'हुँ' शब्द. Uttering of 'Hun' सुपा० ४९२; (७) अनादर. Disrespect, disdain. सिरि० १५३.

हुंकार. पुं० (हुंकार) (१) अनुमति प्रकाशक शब्द, हां. A sound expressing consent. विशे० ५६५; से० १०, २४; गा० ३५६; (२) 'हुं' आवाज, 'हुं' ऐसा शब्द. The word 'Hun' हे० ४, ४२२; कप्पू० सुर० १, २४६.

हुँकारिय. न० (हुङ्कारित) 'हुं' ऐसी की हुई आवाज़. Uttered the word 'Hun'. स० ३७७.

हुँडवसप्पिणी. स्त्री० (हूण्डावसर्पिणी) वर्तमान हीन समय. Shortcomings of the present times. विचार० ५०३.

हुलण. त्रि० (मार्जन) सफा करने वाला. Cleaner, washer. कुमा० ६, ६८.

हुलण. न० (क्षेपण) फेंकना. Throwing. कुमा०

हुहुरु. अ० (हुहुरु) अनुकरण शब्द विशेष, हुहुरु ऐसा शब्द. An imitating word. हे० ४, ४२३; कुमा०

हूअ. त्रि० (हूत) आहूत, आकारित. Called, invited. हे० २, ९९.

हूहू पुं० (हूहू) गन्धर्व देवों की एक जाति. A kind of Gandharvas. धर्मबि० ४८; सुपा० ५९.

हे-अ०. (हे) (१) संबोधन. Calling, inviting. A vocative particle. (२) असूया, ईर्ष्या. An interjection expressing envy हे० २, २१७ टी; पि० ७१; ४०३; भवि०

हेअंगवीण. न० (हैयङ्गवीन) नवनीत, मक्खन. Butter. (२) ताजा घी. Fresh ghee. नाट-साहित्य० २३६.

हेउ. पुं० न० (१) अनुमान का एक अंग. The reason for an inference (forming the second member of the five-membered syllogism). धर्मसं० ७७; ठा० ४, ४ टी. (२) प्रमाण. A mode of proof.

हेउअ. त्रि० (हैतुक) हेंतुवाद को मानने वाला, Argumentative, rationalistic. सम्म० १४२; उवर० १५१.

हेम. न० (हेम) (१) धतूरा. The thorn-apple. (२) मासे का परिमाण. A particular weight of gold. (३) त्रि० पंडित. Learned. (४) पुं० काला घोड़ा. Dark or brown-coloured horse. संचि०७;(५) एक विद्याधर राजा. Name of a Vidyadhar king. पउम० १०, २१.

हेमपुर. न० (हेमपुर) एक विद्याधर नगर. Name of a Vidyadhar city. इक०

हेममय. त्रि० (हेममय) सोने का बना हुआ. Made of gold, golden. सुपा० ८८.

हेममहिहर. पुं० (हेममहिधर) मेरु पर्वत. The mount Meru. गउड०

हेममालिणी. स्त्री० (हेममालिनी) एक दिक्कुमारी देवी. Name of a Dikkumari goddess. इक०

हेमविमल. पुं०(हेमविमल) एक जैन आचार्य. Name of a Jain Acharya कुम्भा० ३५.

हेरण्णिअ. पुं० (हैरण्यिक) सुवर्णकार Goldsmith. उप० पृ० २१०.

हेरिअ. पुं० (हेरिक) गुप्तचर. जासूस. Spy, emissary. सुपा० ४६४; ५८६.

हेला. स्त्री० (हेला) स्त्री की शृंगार रस संबन्धी चेष्टा-विशेष. Amorous sport or dalliance of a woman. पाअ० (२) अनादर. Disrespect, insult. पाअ० से० १, ५५; (३) अनायास, अल्प प्रयास; सरलता. Ease, facility. से० १, ५५; कप्पू० प्रवि० ११; पि० ३७५.

हेलिय. पुं० (हैलिक) एक तरह की मछली. A kind of fish. जीव० १ टी०

हेवाग. पुं० (हेवाक) स्वभाव, आदत. Nature, habit. राज०

हेसा. स्त्री० (हेषा) अश्व शब्द. Neighing. सुपा० २८८; आ० २७.

हेहय. पुं० (हैहय) एक राजा. Name of a king. राज०

हेहयडिंब. पुं० (हैहयडिम्ब) एक विद्याधर राजा. Name of a Vidydhar king. पउम० १०, २०.

होलिआ. स्त्री० (होलिका) होली. फागुन मास का पर्व विशेष. The Holi festival. सट्टि० ७८ टी,

इति श्री लिम्बडी संप्रदाय तिलकायमान पूज्यपाद श्री १००८
श्री गुलाबचन्द्रजित्स्वामि शिष्य श्री जिनशासन सुधाकर
शतावधानि-पण्डित प्रवरमुनिराजश्री १००८ श्रीरत्नचन्द्र
जित्स्वामि विरचिते बृहत्कोषे पञ्चमभागे सप्रमाणं
महाराष्ट्रीय प्राकृत विभागः समाप्तः।
* ॐ शान्तिः शान्तिः शान्तिः *

॥ श्री : ॥

—: नमोऽस्तु पार्श्वनाथाय :—

देशी-प्राकृत कोष

अअंख. त्रि० स्नेह रहित, सूखा. Devoid of love or affection. दे० १, १३.

अइगय. त्रि० (१) आया हुआ. Received, arrived. (२) जिसने प्रवेश किया हो वह. One who enters, entered. दे० १, ५७. (३) मार्ग का पीछला भाग. The back part of the road. दे० १, ५७.

अइण. न० गिरि तट, तराई, पहाड़ का निम्न भाग. The foot of the mountain. दे० १, १०.

अइणि-णी-य. त्रि० आनीत, लाया हुआ. Brought, conveyed. दे० १, २४; महा०

अइर. पुं० आयुक्त, गांव का राज-नियुक्त मुखिया. Chief of a village, chieftain. दे० १, १६.

अइराणी. स्त्री० (१) इन्द्राणी. The wife of Indra. (२) सौभाग्य के लिए इन्द्राणी-व्रत करने वाली स्त्री. A woman who observes certain vows (as those observed by goddess Indrani) for the welfare and longevity of her husband. दे० १, ५८.

अइरिंप. पुं० बातचीत, कहानी. Talk, tale. दे० १, २६.

अइहारा. स्त्री० बिजली, चपला. Lightening. दे० १, ३४.

अउस. पुं० उपासक, पुजारी. Worshipper. प्रयौ० ८२.

अं. अ० स्मरण द्योतक अव्यय. A particular expression of remembrance. 'अं दट्ठव्वा' प्राकृ० ८०.

अंकार. पुं० सहायता, मदद. Help, aid, support. दे० १, ६.

अंकिअ. न० आलिंगन. Embrace. दे० १, ११.

अंकिइल्ल. पुं० नट, नर्तक, नचवैया. Dancer. नाया० १, १.

अंकुसइय. न० अंकुश के आकार वाली चीज. A thing having the form cf a hook or goad. दे० १, ३८; से० ६, ६३.

अंकेल्लि. पुं० अशोक वृक्ष. Name of a particular tree. दे० १, ७.

अंगवड्ढण. न० रोग, बीमारी. A disease. दे० १, ४७.

अंगवलिज्ज. न० शरीर को मोड़ना. Bending of the body. दे.१, ४२.

अंगालिय. न० ईखका टुकड़ा. A fragment of sugar-cane. दे० १, २८.

अंगुट्ठी. स्त्री० शिरका अवगुण्ठन, घूंघट. A veil. दे० १, ६; स० २८४.

अंगुत्थल. न० अंगुठी, अंगुलीय. A ring. दे०१, ३१.

अंगुलिणी. स्त्री० प्रियंगु, वृक्ष विशेष. A kind of tree. दे० १, ३२.

अंगोहली. स्त्री० शिरको छोड़कर बाकी शरीर का स्नान. Washig the whole body except the head. उप० पृ० २३.

अंछिय. त्रि० आकृष्ट, खींचा हुआ. Attracted, drawn towards. दे० १, १४.

अंजणइसिआ. स्त्री० वृक्ष विशेष, श्याम तमाल का पेड़. A kind of tree. दे० १, ३७.

अंजणईस. न० देखो ऊपरका शब्द. Vide. 'अंजणइसिआ' दे० २, ३७.

अंजणिआ. स्त्री० देखो ऊपरका शब्द. Vide. 'अंजणइसिआ' दे० १, ३७.

अंजस. त्रि० ऋजु, सरल. Upright, honest. दे० १, १४.

अंतरिज्ज. न० करधनी, कटीसूत्र. A waist band. दे०१,३५.

अंतरिया. स्त्री० समाप्ति, अंत. Completion, end. जं० २.

अंतीहरी. स्त्री० दूती. A female messenger. दे० १, ३५.

अंतेल्ली. स्त्री० (१) मध्य, बीच. Middle, centre. (२) उदर, पेट. Stomach.(३) तरंग; कल्लोल. Large wave, billow. दे० १, ५५.

अंतोहुत्त. त्रि० अधोमुख, औंधे मुंह वाला. Having the face down-wards. दे० १, २१.

अंधंधु. पुं० कूप, कुँआ. A well .दे०१,१८.

अंबड. त्रि० कठिन. Hard, harsh. दे० १, १६.

अंबमसी. स्त्री० कठिन और वासी कनिक. Hard and stale dough for making bread. दे० १, ३७.

अंबाडिय. त्रि० (१) तिरस्कृत. Contempted, disdain. महा० (२) उपालब्ध. Abused, censured. स० ५१२.

अंबिर. न० आमका फल. Mango. दे०१, १५.

अंबुपिसाअ. पुं० राहु. Dragon's head, or the planet "Rahu." गा० ८०४.

अंबुसु. पुं० श्वापद जन्तु विशेष, हिंसक पशु विशेष, शरभ. A Kind of savage animal, a beast. दे० १, ११.

अंबेट्टिआ-अंबेट्टी. स्त्री० एक प्रकार का जूआ, मुष्टि-द्यूत. A Kind of gambling. दे० १, ७.

अंबेसि. पुं० द्वार-फलह, दरवाजे का एक अंश. A part of a door. दे० १, ८.

अंबोच्ची. स्त्री० फूलों को बिनने वाली स्त्री. A woman who gathers flowers. दे० १, ६; ना०

अंभु. पुं० पत्थर, पाषाण. Stone. षड्०

अकंडतलिम. त्रि० (१) स्नेह रहित. Devoid of love. (२) जिसने शादी न की हो वह. A bachelor. दे० १, ६०.

अकासि. अ० निषेध सूचक अव्यय, अलम्. Enough of, no need of, no use of (having a prohibition force). 'अकासि लज्जाए' दे० १, ८.

अकोप्प. पुं० अपराध, गुनाह. A fault, an offence. षड्०

अक्क. पुं० दूत, संदेशहारक. A messenger, a courier. दे० १, ६.

अक्कंत. त्रि० प्रवृद्ध, बढा हुआ. Increased, augmented. दे० १, ६.

अक्कंद. त्रि० त्राण करने वाला, रक्षक. Guard, protector. दे० १, १५.

अक्कसाला. स्त्री० (१) बलात्कार, जबरदस्ती. Using violence, employing force, rape. (२) उन्मत्त सी स्त्री. A mad woman. दे० १, ५८.

अक्का. स्त्री० बहिन. Sister. दे० १, ६.

अक्कुट्ठ. त्रि० अध्यासित, अधिष्ठित. Occupied, presided over. दे० १, ११.

अक्कोड. पुं० छाग, बकरा. Goat. दे० १, १२.

अक्खणवेल. न० (१) मैथुन, संभोग. Copulation, sexual union, sexual intercourse. (२) शाम, संध्याकाल. Evening. दे० १, ५६.

अक्खणिया. स्त्री० विपरीत मैथुन. Reversed copulation, unnatural intercourse. पाअ०

अक्खल. पुं० (१) अखरोट वृक्ष. A kind of tree. (२) न० अखरोट वृक्षका फल. A kind of fruit. पण्ण० १६.

अक्खलिय. त्रि० (१) जिसका प्रतिशब्द हुआ हो वह, प्रतिध्वनित. An echo, reverberation. दे० १, २७. (२) आकुल व्याकुल. Bewildered, perplexed. सुर० ४, ८८.

अक्खवाया. स्त्री० दिशा. Direction. दे० १, ३५.

अखरय. पुं० भृत्य विशेष, एक प्रकार का दास. A kind of servant. पिंड० ३६७.

अखुट्ट. त्रि० अखूट. Inexhaustible. भवि०

अगंडिगेह. त्रि० यौवनोन्मत्त, जवानी से उन्मत्त बना हुआ. Maddened by youth. दे० १, ४०.

अगय. पुं० दैत्य, दानव. A demon. दे० १, ६.

अगहण. पुं० कापालिक, एक ऐसे संप्रदाय के लोग, जो माथेकी खोपड़ीमें ही खाने पीने का काम करते हैं. The followers of a certain Saiva sect characterized by carrying skulls of men in the form of garlands and eating and drinking from them. दे० १, ३१.

अगिला. स्त्री० अवज्ञा, तिरस्कार. Contempt, disregard. दे० १, १७.

अगुज्झहर. त्रि० गुप्त बात को प्रकाशितकरने वाला. An exposer of secrets. दे० १, ४३.

अग्ग. पुं० न० (१) परिहास, क्रीड़ा. Pleasure, merriment. (२) वर्णन. Description. संक्षि० ४७.

अग्गक्खंध. पुं० रणभूमि का अग्रभाग. The front of a battle field. दे० १, २७.

अग्गल. त्रि० अधिक. Excessive. "वीसा एकग्गला" पिंग०

अग्गबेअ. पुं० नदी का पूर. The flood swelling of a river. दे० १, २६.

अग्गहण. न० अनादर, अवज्ञा. Contempt, disregard. दे० १, १७; से० ११, ६८.

अग्गहणिया. स्त्री० सीमंतोन्नयन, गर्भाधान के बाद किया जाता एक संस्कार और उसके उपलक्ष्य में मनाया जाता उत्सव, जिसको गुजराती भाषा में 'अघयणी' कहते हैं. 'Parting of the hairs', one of the twelve Sanskaras or purificatory rites observed by women in the fourth, sixth or eighth month of their pregnancy. सुपा० २३.

अग्गहिअ, त्रि० (१) निर्मित, विरचित. Made, formed. (२) स्वीकृत, कबूल किया हुआ. Accepted. षड्०

अग्गाहार. पुं० उच्च जीविका. High standard of lovelihood. सुख० २, १३.

अग्गिअ. पुं० (१) इन्द्रगोप, एक जात काक्षुद्र कीट. A kind of insect. दे० १, ५३. (२) त्रि० मंद. Dull, inactive, lazy. दे० १, ५३.

अग्गिआय. पुं० देखो 'अग्गिअ (१)' शब्द. Vide. 'अग्गिअ (1)' षड्०

अग्गीवय. न० घर का एक भाग. A part of a house. पउम १६, ६४.

अग्गुच्छ. त्रि॰ निश्चित, प्रमित. Ascertained, determined. षड्॰

अग्घविय. त्रि॰ (१) भरा हुआ, संपूर्ण. Full of, filled. (२) पूरा किया गया. Completed, finished. सुपा॰ १, ६; कुमा॰

अग्घाड-डग. पुं॰ वृक्ष विशेष, अपामार्ग, चिचड़ा, लटजीरा. A kind of tree. दे॰ १, ८; पन्न॰ १.

अग्घाण. त्रि॰ तृप्त, संतुष्ट. Satiated, Satisfied. दे॰ १, १८.

अग्घिय. त्रि॰ विराजित, शोभित. Irradiated, illuminated. कुमा॰

अचल. न॰ (१) घर. House, dwelling. (२) घर का पिछला भाग. The back portion of a house (३) त्रि॰ कहा हुआ. Said, told, mentioned. (४) निष्ठुर, निर्दय. Harsh, cruel, merciless. (५) नीरस, सूखा. Tasteless, insipid. दे॰ १, ५३.

अच्छ. न॰ (१) अत्यन्त, विशेष. Excess, (२) शीघ्र, जल्दी. Speed, haste. दे॰ १,४६.

अच्छण. न॰ (१) सेवा, शुश्रूषा. Service. बृह. ३; (२) देखना अवलोकन. Looking, seeing, observation. वव॰ १.

अच्छभल्ल. पुं॰ यक्ष, व्यन्तर जाति के देव. Demi-god. दे॰ १, ३७.

अच्छल. न॰ निर्दोषता, अनपराध. Innocence, guiltlessness. दे॰ १, २०.

अच्छिक्क. त्रि॰ नहीं छुआ हुआ. untouched. वव॰ १.

अच्छिघरुल्ल. त्रि॰ (१) अप्रीतिकर. Disagreeable. (२) वेष, पोषाक. A dress. दे॰ १, ४१.

अच्छिवडण. न॰ आँख का मूंदना. Shutting the eyes. दे॰ १, ३६.

अच्छिविअच्छि. स्त्री॰ परस्पर-आकर्षण, आपसकी खींचतान. Attraction of each other. दे॰ १, ४१.

अच्छिहरि रु, ल्ल. त्रि॰ देखो 'अच्छिघरुल्ल' शब्द. Vide. 'अच्छिघरुल्ल' दे॰ १, ४१.

अच्छुक्क. न॰ अक्षि-कूपतुला; आँख का कोटर. The hollow part of eyes, सुपा॰ २०.

अच्छुद्धसिरि. स्त्री॰ इच्छा से अधिक फल की प्राप्ति, असंभावित लाभ. Unexpected gain, gain over & above expectation. षड्॰

अच्छुल्लूढ. त्रि॰ निष्कासित, बहार निकाला हुआ, स्थान भ्रष्ट किया हुआ. Removed. बृह॰ १.

अच्छोडाविय. त्रि॰ बन्धित, बंधाया हुआ. Bound, fastened. स॰ ५२५; ५२६.

अच्छोडिअ. त्रि॰ आकृष्ट, खींचा हुआ. Attracted, drawn towards. गा॰ १६०.

अजड. पुं॰ जार, उपपति. Paramour षड्॰

अजम. त्रि॰ सरल; ऋजु. Upright, candid. षड्॰

अजराउर. त्रि॰ उष्ण, गरम. Hot,warm. दे १, ४५.

अजुअ. पुं॰ वृक्ष विशेष, सप्तच्छद, सतौना. A kind of tree. दे॰ १, १७.

अजुअलवण्णा. स्त्री॰ इमली का पेड़. A tamarind tree. दे॰ १, ४८.

अज्ज. पुं॰ (१) जिनेन्द्र देव. God Jinendra. (२) बुद्ध देव. Lord Buddha. दे॰ १, ५.

अज्जय. पुं॰ (१) सुरस नामक तृण. A

kind of grass. (२) गुरेटक नामक तृण. A kind of grass. दे० १, ५४.

अज्जिड्डीय. त्रि० दत्त, दिया हुआ. Given, bestowed. वव० १ टी.

अज्झोरुह. न० बनस्पति विशेष. A kind of vegetable. पन्न० १.

अज्झ. पुं० यह (पुरुष, मनुष्य). This(man.) he. दे० १, ५०.

अज्झत्थ. त्रि० आगत. आया हुआ. Received, arrived at. दे० १, २०.

अज्झय. त्रि० प्रातिवेश्मिक. पडौसी. Neighbour. दे० १, १७.

अज्झवसिय. न० मुंड़ा हुआ मुंह. Turned face. दे० १, ४०.

अज्झसिय. त्रि० देखा हुआ, दृष्ट. Seemed, glanced. दे० १, ३०.

अज्झस्स-अज्झस्सिय. त्रि० जिस पर आक्रोश किया गया हो वह. Threatened, rebuked. दे० १, १३.

अज्झा. स्त्री० (१) असती, कुलटा. An unchaste woman. (२) प्रशस्त स्त्री. A praiseworthy lady. (३) नवोढ़ा, दुलहिन. A newly married woman, a bride. (४) युवती स्त्री. A young woman. (५) यह (स्त्री) This (woman.) she. दे० १, ५०; गा० ८३८; ८५८; वज्जा० ६४.

अज्झेल्ली. स्त्री० दोहने पर भी जिसका दोहन हो सके ऐसी गैया. A kind of cow milking again. दे० १, ७.

अज्झोल्लिआ. स्त्री० वक्षः स्थल के आभूषण में की जाती मोतिओं की रचना. Arrangement of pearls in the ornaments of the breast. दे० १, ३३.

अट्ट. त्रि० (१) कृश, दुर्बल. Weak, feeble. (२) बड़ा, महान्. Great, able. (३) निर्लज्ज, बेशरम. Shameless. (४) आलसु, सुस्त. Idle, lazy. (५) शुक, तोता. Parrot. (६) शब्द, आवाज. Sound. (७) न० सुख. Happiness. (८) झूठ, असत्य. Lie, falsehood, untruth. दे० १, ५०.

अट्टट्ट. त्रि० गत, गया हुआ. Gone, departed. दे० १, १०.

अट्टमट्ट. पुं० १) आल वाल, कियारी. The basin or trench for water round the root of a tree. हे० २, १६४; (२) अशुभ संकल्प विकल्प. Inauspicious thought. उव० (३) त्रि० निरर्थक, व्यर्थ, निकम्मा. Worthless, useless, vain. सुख० ५, ८.

अट्टयक्कली. स्त्री० कमर पर हाथ रख कर खड़ा रहना. To stand resting hands on the waist. पाअ०

अडक्खम्मिअ. त्रि० संभाला हुआ, रक्षित. Preserved, protected. दे० १, ४१.

अडडज्झिय. न० विपरीत मैथुन. Wrong copulation, unnatural intercourse. दे० १, ४२.

अडणी. स्त्री० मार्ग, रास्ता. Way, path. दे० १, १६.

अडयणा-अडया. स्त्री० व्यभिचारिणी स्त्री. An unchaste woman, an adulteress. दे० १, १८; पाअ० गा० २७४; ६६२; वज्जा ८६.

अडवडण. न० स्खलना, रुक २ चलना. Stumbling. सुपा० ६४५.

अडाड. पुं० बलात्कार, जबरदस्ती. Force, violence, rape. दे० १, १६.

अड्डु. त्रि० जो आड़े आता हो, बीच मेंबाधक

होता हो वह. Hindering. interfering. उप० १४६ टी.

अड्डुक्खिय. त्रि० फेंका हुआ. Thrown. कुमा० .

अड्डिअ. त्रि० आरोपित. To attribute one's quality to the other. वव० १ टी.

अड्डुअक्कली. स्त्री० देखो 'अट्टयक्कली' शब्द. Vide. दे० १, ४५.

अणक्क. पुं० (१) एक म्लेच्छ देश. Name of a non-Aryan country. (२) एक म्लेच्छ जाति. An Non-aryan tribe. पण्ह० १, १.

अणक्ख. पुं० शरम, लज्जा. Shame, Bashfulness. स० ३७६.

अणच्छिआर. त्रि० अच्छिन्न, नहीं छेदा हुआ. Uncut, unpierced. दे० १, ४४.

अणड. पुं० जार, उपपति. Paramour, lover. दे० १, १८; पड्०

अणत्त. न० निर्माल्य, देवोच्छिष्ट द्रव्य. The remains of an offering to a deity. दे० १, १०.

अणप्प. पुं० खड्ग, तलवार. Sword. दे० १, १२.

अणरहू. स्त्री० नवोढ़ा, दुलहिन. A newly married woman, bride. पड्०

अणरामय. पुं० अरति, बेचैनी. Uneasiness, absence of pleasrue or amusement. दे० १, ४५; भवि०

अणराह. पुं० सिर में पहनी जाती रंग-बेरंगी पट्टी. Muffler, a turban of various colours. दे० १, २४.

अणरिक्क. त्रि० (१) अवकाश रहित, फुरसत वर्जित. Absence of leisure. दे० १, २०; (२) दधि, क्षीर आदि गोरस भोज्य. Cow milk, curd etc. निसी०चू० १६.

अणवदग्ग. त्रि० अविनाशी. Immortal, imperishable. सूय० २, ५.

अणहप्पणय. त्रि० अनष्ट, विद्यमान. Everlasting, not perishable. दे० १, ४८.

अणहवणय. त्रि० तिरस्कृत, भर्त्सित. Insulted, disdained. पड्०

अणहारय. पुं० खल्ल, खला, जिसका मध्य भाग नीचा हो वह जमीन. A threshing floor. दे० १, ३८.

अणहुल्लिय. त्रि० जिसका फल प्राप्त न हुआ हो. Unfruitful, fruitless. सम्मत्त० १४३.

अणाड. पुं० जार, उपपति. Paramour, lover. दे० १, १८.

अणिय. न० धार, अग्रभाग. Sharp edge, pointed nook. पण्ह० २, २.

अणिया. स्त्री० धार, अग्रभाग. Edge (as of a sword.) the sharp point (of a weapon.) धर्मवि. १७.

अणिरिक्क. त्रि० परतन्त्र, पराधीन. Dependant. काप्र० ५४; गा० ६६१.

अणिल्ल. न० प्रभात, सवेरा. Morning, dawn. दे० १, १६.

अणिह. त्रि० (१) सदृश, तुल्य. Similar, like. (२) न० मुख, मुँह. Mouth, face. दे० १, ५१.

अणु. पुं० धान विशेष, चावल की एक जाति. A kind of rice. दे० १, ५२.

अणुअ. पुं० (१) आकृति, आकार. Form, shape. (२) पुं० स्त्री० धान्य विशेष. A kind of corn. दे० १, ५२; आ० १८.

अणुअल्ल. न० प्रभात, सुबह. Morning, dawn. दे० १, १६.

अणुआ. स्त्री० लाठी. Stick, staff. दे० १, ५२.

अणुइअ. पुं॰ धान्य विशेष, चना. Gram, a kind of grain. दे॰ १, २१.

अणुभ्भिअअ. त्रि॰ (१) प्रयत, प्रयत्नशील. Zealous, intent, fervent. (२) जागता, सावधान. Watchful, vigilant, careful. षड्॰

अणुदवि. न॰ प्रभात, सुबह. Morning, dawn. दे॰ १, १६.

अणुदिव. न॰ प्रभात, प्रातःकाल. Morning, day-break. षड्॰

अणुवंधिअ. न॰ हिक्का रोग, हिचकी. Hiccough. दे॰ १, ४४.

अणुरंगा. स्त्री॰ गाड़ी. Cart. बृह॰ १.

अणुव. पुं॰ बलात्कार, जबरदस्ती. Force, rape. दे॰ १, १६.

अणुवज्जण. न॰ सेवा, शुश्रूषा. Service. दे॰ १, ४१.

अणुवज्जिअ. त्रि॰ जिसकी सेवा शुश्रूषा की गई हो. Served, attended. दे॰ १,४१.

अणुवज्जिअ. त्रि॰ गत, गया हुआ. Gone, passed, departed. दे॰ १, ४१.

अणुवहुआ. स्त्री॰ नवोढ़ा स्त्री, दुलहिन. A newly married woman, bride. दे॰ १, ४८.

अणुसंधिअ. न॰ अविच्छिन्न हिक्का, निरंतर हिचकी. Continual hiccough. दे॰ १, २६.

अणुसुत्ति. त्रि॰ अनुकूल, Favourable. दे॰ १, २५.

अणुसूआ. स्त्री॰ शीघ्र ही प्रसव करने वाली स्त्री. A lady who gives birth to children earlier, a lady of early and easy delivery. दे॰ १, २३.

अणेकज्भ. त्रि॰ चंचल, चपल. Active, unsteady. दे॰ १, ३०.

अणोरपार. त्रि॰ (१) प्रचुर, प्रभूत. Excessive, abundant. आवम॰ (२) अनादि अनन्त. Without any beginning and end, eternal. पंचा॰ १५; जी॰ ४४.

अणोलय. न॰ प्रभात, प्रातःकाल. Morning, dawn. दे॰ १, १६.

अएण. त्रि॰ (१) आरोपित. Attributed (the natures of one thing to another.) (२) खण्डित. Broken. षड्॰

अएणअ. पुं॰ (१) जवान, तरुण. Young man, a youth (२) धूर्त, ठग. A rogue. (३) देवर. Husband's younger brother. दे॰ १, ५५.

अएणइअ. त्रि॰ (१) तृप्त. Contented, Satiated. दे॰ १, १६. (२) सब विषयों में तृप्त, सर्वार्थ तृप्त. Satisfied in all the objects. षड्॰

अएणति. स्त्री॰ अपमान, निरादर. Insult, dishonour. दे॰ १, १७.

अएणमय. त्रि॰ पुनरुक्त, फिर से कहा हुआ. Repeated, retold. दे॰ १, २८.

अएणाण. न॰ दाय, विवाह काल में बधू को अथवा वर को दान दिया जाता है वह. Dowry, a nuptial present (given to the bride or the bridegroom.) दे॰ १, ७.

अएणाय. त्रि॰ आर्द्र, गीला. Wet, moist. से॰ ४, ६.

अएणासय. त्रि॰ आस्तृत, बिछाया हुआ. Spread, carpeted. षड्॰

अएणी. स्त्री॰ (१) देवर की स्त्री. Wife of husband's younger brother, (२) पति की बहिन, ननंद. Husband's sister. (३) फूफी, पिता की बहिन. Father's sister, aunt. दे० १,५१.

अण्णोसरिअ. त्रि० अतिक्रान्त, उल्लङ्घित. Transgressed, violated. दे० १, ३६.

अण्णईअअ. त्रि० भ्रान्त, भूला हुआ. Mistaken, misled. दे० १, २१.

अन्ना. स्त्री० (१) माता, मां. Mother. दे० १, ५१; चारु० ७०; (२) सासू. Mother-in-law. दे० १, ५१; गा० ६६७; हेका० ३०; (३) फूफी. Father's sister. (४) सखी. Female companion. दे० १, ५१.

अत्तिहरी. स्त्री० दूती, समाचार पहुंचाने वाली स्त्री. A female messenger. पइ०

अत्थक्क. त्रि० (१) अखिन्न. Unexhausted. वज्जा० ६; (२) क्रि० वि० अनवरत, हमेशा. Incessantly, continuously. गउड०

अत्थग्घ. त्रि० (१) मध्यवर्ती, बीच का. Middle course. ओघ० ३४; (२) अगाध, गंभीर. Very deep, unfathomable. (३) न० लम्बाई, आयाम. Length. (४) स्थान, जगह. Place. दे० १, ५४.

अन्थयारिआ. स्त्री० सखी, वयस्या. A female companion. दे० १, १६.

अत्थार. पुं० सहायता, साहाय्य. Help, assistance. दे० १, ६०; पाअ०

अत्थारिय. पुं० नौकर, कर्मचारी. Servant, clerk. वव० ६.

अत्थुड. त्रि० लघु, छोटा. Small, little. दे० १, ६.

अत्थुवड. न० भल्लातक, भिलावाँ वृक्ष का फल. A fruit of a particular tree. दे० १, २३.

अत्थेक्क. त्रि० आकस्मिक, अचिन्तित. Accidental, unexpected. से० १२, ४७.

अत्थोडिय. त्रि० आकृष्ट, खींचा हुआ. Attracted, drawn towards. महा०

अथक्क. न० (१) बेमोका, बिन अवसर. Untimely, inopportune. पइ० (२) पसरने वाला. Diffusing, spreading. कुमा०

अदंसण. पुं० चोर, डाकू. A thief, a robber, one that takes away property of another unlawfully. दे० १, २६.

अद्दण-एण. त्रि० आकुल, व्याकुल. Upset, disturbed. दे० १, १५; निचू० १०.

अद्दाअ. पुं० दर्पण, सीसा. A looking glass, a mirror. दे० १, १४.

अद्दाइअ. त्रि० आदर्श, पवित्र आचरण वाला. Well charactered. बृह० १.

अद्दि. पुं० न० गाडी का चोकट्टा. Structure or framework of a cart. विसे २७००. 'सगडद्दिसंठिया ओमहा दिसाओ हवंति चत्तारि'. पइ०

अद्दुमाअ. त्रि० पूर्ण, भरा हुआ. Quite, full upto the brim. दे० १, १८.

अद्धंत. पुं० (१) पर्यन्त, अन्त भाग. End, extreme point. से० ६. ३२. 'सारिज्जंत सिन्धु पहद्धंतो' पाअ० (२) पुं० ब० कतिपय, कई एक, विक्र० १०१. Several. से० १३, ३२.

अद्धक्खण. न० (१) प्रतीक्षा करना. राह देखना. To wait (२) परीक्षा करना. To examine, to test. दे० १, ३४.

अद्धक्खिअ. न० संज्ञा करना, इशारा करना, संकेत करना. To point, to indicate. दे० १, ३४.

अद्धजंघा-अद्धजंघी. स्त्री० एक प्रकार का जूता, मोचक नाम का जूता. A kind of shoes called Mochaka. दे० १, ३३; २, ५८, १३९.

अद्धद्धा. स्त्री० दिन अथवा रात्रि का एक भाग. Part of a day or night. सत्त. ६, टी.

अद्धविआर, न० (१) मण्डल, भूषा. Decorated, ornamented, "माकुण अद्धविगोरं" (२) छोटा मण्डल. A small hall. दे० १, ४३.

अद्धा. स्त्री० (१ काल, समय, वख्त. Time. (२) लब्धि, शक्ति विशेष. Labdhi, a kind of supernatural power. विसे० (३) तत्वतः, वस्तुतः. In fact, as a matter of fact, in truth. (४ साक्षात् प्रत्यक्ष. Face to face. (५) दिवस. A day. पिंग० ६) रात्रि. Night. सत्त० ६ टी.

अपडिच्छिर, त्रि० जड़बुद्धि, मूर्ख. Ignorant, wanting in knowledge, a fool. दे० १, ४३.

अपारमग्ग. पुं० विश्राम, विश्रान्ति. Rest. दे० १, ४३.

अपिहु. त्रि० पुनरुक्त, फिर से कहा हुआ. Repeated. षड्०

अप्पुण्ण. त्रि० आक्रान्त. Seized, over powered, vanquished. षड्०

अप्प. पुं० पिता, बाप. Father, a male parent. दे० ?, ६.

अप्पगुत्ता. स्त्री० कपिकच्छु, कौंचवृक्ष. Name of a plant. दे० १, १६.

अप्पज्झ. त्रि० आत्मवश, स्वाधीन. Independent, not relying on others, free from other's control. दे० १, १४.

अप्पाअपि. स्त्री० उत्कण्ठा, औत्सुक्य. Anxety, solicitude. पिंग०

अप्फुण्ण. त्रि० पूर्ण. Perfect, complete, finished. षड्०

अप्फोया. स्त्री० वनस्पति विशेष. A kind of plant. पएण० १.

अप्फुण्ण-अप्फुन्न. त्रि० पूर्ण, भरा हुआ. Complete, full. दे० १, २०; सुर० १०. १७०; पा० अ० "महया पुत्त सोराणं अप्फुन्ना समाणी" निर० १, १.

अप्फाय. पुं० भूमिस्फोट, वनस्पति विशेष. A particular vegetation or plant found in rainy season with a white crown over its head. पएण० १.

अब्भक्खण. न० अकीर्ति, अपयश. Infamy, disrepute. दे० १, ३१.

अब्भड. अ० पीछे जाकर. Having gone behind. हे० ४, ३९५.

अब्भपिसाअ. पुं० राहु. (1) One of the nine planets. दे० १, ४२. Causing eclipse to the moon.

अब्भाय :-अब्भायत्थ त्रि० प्रत्यागत, वापिस आया हुआ. Returned, come back. दे० १, ३१.

अब्भिट्ठ. त्रि० संगत, सामने आकर भिड़ाहुआ. Having come in contact. पउम. ६, १८२. 'हत्थी हत्थीणसमं अब्भिट्ठो' ६८, २७.

अब्भिडिय. त्रि० सार, मजबूत. (1) Strong. (2) Essential. दे० १, ७८.

अमय. पुं० चन्द्रमा. Moon. दे० १, १५.

अमयणिग्गम. पुं० चन्द्रमा. Moon. दे० १, १५.

अमिल. न० (१) ऊनका वस्त्र. A cloth made of wool. आ० १८; (२) पुं० मेष, भेड. A sheep. ओघ० ३६८.

अमोसलि. न० पडिलेहणका एक प्रकार. A kind of inspection. ओघ० २५.

अम्मच्छ. त्रि० असंबद्ध. Irrelevant, that does not apply. षड्०

अम्मणुअंचिय. न० अनुसरण. To copy, to immitate. दे० १, ४६.

अम्मा. स्त्री० माता, माँ. Mother, a female parent. दे० १, ५.

अम्माइआ. स्त्री० अनुसरण करने वाली स्त्री. A submissive woman. दे० १, २२.

अम्हत्त. त्रि० प्रमार्जित. Wiped off, cleared off, rubbed off, polished, bright, clear. षड्०

अयक्क-अयग. पुं० असुर, दानव. A devil. दे० १, ६.

अयड. पुं० कूप, कुंआ. A well, a pit of water. दे० १, १८.

अयतंचिय. त्रि० पुष्ट. Stout, robust, healthy. दे० १, ४७.

अयालि. पुं० दुर्दिन, मेघावच्छन्न दिवस. A cloudy day. दे० १, १३.

अ[illegible]ुजं वइ. स्त्री० नवोढा स्त्री, दुलहिन. A bride, a newly married girl. षड्०

अरणि. पुं० स्त्री० (१) रास्ता, मार्ग. A path, a road, (२) पंक्ति, कतार. A line, a row. षड्०

अरणोट्टय. पुं० कंकरसे मिली हुई सफेद मिट्टी. White earth mixed with particles of stony matter. जी० ३.

अरल. न० (१) चींटी. An ant. (२) मच्छर. A mosquito. दे० १, ५३.

अरलाया. स्त्री० चींटी. An ant. दे० १, २६.

अरविंद्र. त्रि० दीर्घ, लम्बा. Long. दे० १, ४५.

अरुग. न० व्रण, घाव. A cut, a wound. a bruise. 'अरुगं इहरा कुत्थइ' बृह० ३.

अरुण. न० कमल. A lotus. दे० १, ८.

अलंत्र. पुं० कुक्कुट, मुर्गा. A cock. दे० १, १३.

अलट्टपलट्ट. न० पार्श्व का परिवर्तन. (1) Turning round from one side to another in a bed. (1) Name of a festival on the eleventh day of the first half of Bhadrapada, (when Vishnu is supposed to turn upon the other side in his sleep.) दे० १, ४८.

अलमंजुल. त्रि० आलसी, सुस्त. Sluggish, lazy, slothful. दे० १. ४६.

अलमल. पुं० दुर्दान्त बैल. A bull hard to be tamed or subdued, an untamable bull. दे० १, २५.

अलय. न० विद्रुम, प्रवाल. Coral, a hard substance of various colours growing on the bottom of the sea, composed of the skeletons of zoophytes. दे० १, १६.

अलबल. त्रि० धूर्त. A knave, a rogue, a dishonest person. षड्०

अलस. त्रि० (१) मधुर आवाज वाला. One having melodious tune, sweet voiced. पाअ० (२) कुसुंभ रंग से रंगा हुआ. Coloured in red. (३) न० मोम. Wax. दे० १, ५२.

अलिअल्ली. स्त्री० (१) कस्तूरी. Musk. (२) व्याघ्र, शेर. A tiger, a beast of prey. दे० १, ५६.

अलिआ. स्त्री० सखी. A female playmate, an associate. दे० १, १६.

अलिआर. न० दूध. Milk. दे० १, २३.

अलिण. पुं० वृश्चिक, बिच्छू. A scorpion. दे० १, ११.

अलिल्लह. न० (१) छन्द विशेष. A kind-of metre. (२) अप्रयोजक, नियम-रहित. Having no principle. पिंग,

अलीसअ. पुं० शाग का पेड़. A kind of tree used for timbers. दे० १, २७.

अल्ल. न० दिन, दिवस. A day, the time from sunrise to sunset. दे० १, ५.

अल्लत्थ. न० (१) गिला पंखा. A wet fan. (२) केयूर, भूषण विशेष. An armlet, an ornament for the arm. दे० १, ५४.

अलय. त्रि० परिचित, ज्ञात. Acquainted, already known. दे० १, १२.

अल्लल्ल. पुं० मयूर, मोर. Peacock. दे० १, १३.

अल्ला. स्त्री० माता, मां. Mother, a female parent. दे० १, ५.

अल्लिल्ल. पुं० भंवरा. A large black bee. षड्०

अवअक्खिअ-अवअच्छिअ. न० मुंडाया हुआ मुंह. Shaved, shaved face, दे० १, ४०.

अवअच्छ. न० कक्षा-वस्त्र. A cloth to cover the arm-pit. दे० १, २६.

अवअणिअ. त्रि० असंघटित, असंयुक्त. Separated, scattered, unconnected. दे० १, ४३.

अवअरण. पुं० ऊखल. A mortar, vessel for pounding substances with a pestle. दे० १, २६.

अवंग. पुं० कटाक्ष. Side-look, flirtation, coquetry. दे० १, १५.

अवकीरिअ. त्रि० विरहित, वियुक्त. Separated, deserted, forlorn. दे० १, २८

अवक्करस. पुं० मद्य, शराब. Wine. दे० १, ४६.

अवगद. त्रि० विस्तीर्ण, विशाल. Vast, immense. दे० १, ३०.

अवगल. त्रि० आक्रान्त. Surrounded, surrendered. षड्०

अवगिंचण. न० पृथक्करण. Separating, dividing, disuniting. उप० पृ० ६६.

अवगूढ. न० अपराध. Fault, wrong action. दे० १, २०.

अवच्छुरण. न० क्रोध से कहा जाने वाला मार्मिक-मर्मभेदी वचन. words full of anger, cutting remarks. दे० १, ३६.

अवज्झस. न० (१) कटी, कमर. Waist, the lower part of the body below the ribs. (२) त्रि० कठिन. Hard, difficult. दे० १, ५६.

अवठंभ. पुं० ताम्बूल, पान. A betel. दे० १, ३६.

अवड-अवडअ. पुं० (१) कूप, कुँआ. A well. (२) आराम, बगीचा. A park, a pleasure garden. दे० १, ३५.

अवडअ. पुं० चञ्चा, तृण-पुरुष. A straw-man, an idol of a man made of straw erected in a fielcd to fear the animals, lugbeer. दे० १, २०.

अवडक्किअ. त्रि० कूप आदि में गिर कर मरा हुआ, जिसने आत्महत्या की हो वह. One, committed suicide by having fallen into a well. दे० १, ४७.

अवडाहिअ. न० (१) ऊंचे स्वर से रुदन करना. To wail, wailing. दे० १, ४: (२) त्रि० उत्कृष्ट. fine, proper. षड्०

अवडिअ. त्रि० खिन्न, परिश्रान्त-थकाहुआ. Grieved, fatigued, tired. दे० १, २१.

अवडुअ. पुं० उलूखल, ऊखल. A mortar. दे० १, २६.

अवडुल्लिअ. त्रि० कूप आदिमें गिरा हुआ. One fallen into a well. षड्०

अवण. न० (१) पानी का प्रवाह. Flow of water, a current of water. (२) घर का फलहक. A plank or board of a house. दे० १, ५५.

अवण्ण. न० अवज्ञा, निरादर. Insult, disrespect. दे० १, १७.

अवर.य. त्रि० अव्यवस्थित. Unprincipled. दे० १, ३४.

अवत्थरा. स्त्री० पाद-प्रहार, लात मारना. A kick, a blow with the foot. दे० १, २२.

अवद्दुस. न० ऊखल-मूसल आदि घरका सामान्य; उपकरण. Ordinary implement or material of howsehold affairs e. g. mortar, pestle etc. etc. दे० १, ३०.

अवधिका. स्त्री० उपदेहिका, दीमक. A kind of ant. पण्ह० १, १.

अवयच्छिय. त्रि० प्रसारित, फैलाया हुआ. Expanded, extended. स० ११३.

अवनुसिय. त्रि० संघटित, संयुक्त. United. दे० १, ३६.

अवमिय. त्रि० जिसको घाव होगया हो वह, जख्मी. Wounded, one injured by a stab. बृह० ३.

अवयग्ग. न० अन्त, अवसान. destination, end, extreme point. भग० १, १.

अवयड्डिअ. त्रि० युद्ध में पकड़ा हुआ. A captive, one taken in war. दे० १, ४६.

अवयरिअ. पुं० वियोग, विरह. Separation, disunion, disjunction. दे० १, ३६.

अवयाण. न० लगाम. A bridle, दे० १, २४.

अवयार. पुं० माघ पूर्णिमा का एक उत्सव, जिसमें ईख से दतवन आदि किया जाता है. A festival held on the day of full moon in the month of Magh, when people rub their teeth with sugar-cane. दे० १, ३२.

अवयासिणी. स्त्री० नासारज्जु, नाक में डाली जाती डोर. A nose-cord, the rein of a draught-ox (passed through the septum of the nostrils.) दे० १, ४६.

अवरज्ज. पुं० (१) गत दिन. Yesterday. (२) आगामी दिन. To morow. (३) प्रभात, सुबह. Morning दे० १, ५६.

अवरत्तअ-अवरत्तोअ. पुं० पश्चाताप. Penitence, repentance. दे० १, ४५.

अवराह. पुं० कटी, कमर. waist, the part of the body below the ribs, दे० १, २८.

अवरिक्क. त्रि० अवसर रहित, बिना अवसर. With out any opportunity;

inopportune, having no chance, untimely. दे० १, २०.

अवरिज्ज. त्रि० अद्वितीय, असाधारण. Unique, single in kind or excellence. दे० १, ३६.

अवरिहट्टपुसण. न० (१) अपकीर्ति. Disrepute, infamy. (२) असत्य, झूठ. Untruth, falsehood. दे० १, ६०.

अवरुंदण-अवरुंदिय. न० आलिंगन. Embrace, clasp with the arms. दे० १, ११.

अवरोह. पुं० कटी, कमर. Waist, the part of the body below the ribs. दे० १, २८.

अवलय. न० घर, मकान. Abode, house, dwelling. दे० १, २३.

अवलिअ. न० असत्य, झूठ. False, untrue. दे० १. २२.

अवलिच्छअ. त्रि० अप्राप्त. unobtained, not procured, unavailable. से० ६, ७८.

अवलुआ. स्त्री० क्रोध, गुस्सा. Anger, provocation. दे० १, ३६.

अवल्लय. न० नौका खेवने का उपकरण विशेष. An oar, an instrument to row a boat. आया० २, ३, १.

अवल्लाव-य. पुं० असत्यकथन, अपलाप. False statement. दे० १, ३८.

अवसण्ण. त्रि० झराहुआ, टपकाहुआ. Dripped, fallen in drops. षड्०

अवसमिआ. स्त्री० देखो 'अंबसमी' शब्द. Vide 'Ambasami'. दे० १, ३७.

अवसह. न० (१) उत्सव. A festival. (२) नियम. Principle. दे० १, ५८.

अवहट्ट. त्रि० अभिमानी. Arrogant, proud, ostentatious दे० १, २३.

अवहड. न० मूसल. A pestle, an instrument for pounding things in a mortar. दे० १, ३२.

अवहण. पुं० ऊखल. A mortar, a vessel for pounding substances with a pestle. दे० १, २६.

अवहत्थरा. स्त्री० लात मारना. To kick, to strike with the foot. दे० १, २२.

अवहाय. पुं० विरह, वियोग. Separation, disunion. दे० १, ३६.

अवहिट्ठ. त्रि० अभिमानी. Arrogant, proud. षड्०

अवहेअ. त्रि० दयायोग्य, कृपापात्र. Pitiable, deserving pity. दे० १, २२.

अवहोअ. पुं० वियोग. Separation, disunion. षड्०

अवाडिअ. त्रि० वंचित, ठगा हुआ. Deprived of, cheated. षड्०

अवार. पुं० दुकान, हाट. A shop. दे० १, १२.

अवारी. स्त्री० ऊपर देखो. दे० १, १२.

अवालुआ. स्त्री० होठका प्रान्त भाग. Corner of a lip, extreme end of a lip. दे० १, २८.

अविअ. त्रि० कथित, कहा हुआ. Said. दे० १, १०.

अविणयवइ-अविणयवर. पुं० उपपति, जार. Paramour. दे० १, १८.

अविल. पुं० (१) पशु. Animal. (२) त्रि० कठिन. Difficult, hard to be done. दे० १, ५२.

अविहड. पुं० बालक, बच्चा. A boy, a child. वृह० १.

अविहाविअ. त्रि० (१) दीन, गरीब. Poor, (२) न० मौन. Silence, quiet. दे० १, ५६.

अविहिअ. त्रि० उन्मत्त. Mad, insane. पइ०

अव्वा. स्त्री० माता, माँ. Mother, a female parent. दे० १, ५.

असंखड. न० कलह. Quarrel. निचू० १.

असंखडिय. त्रि० कलह करने वाला. Quarrelsome. बृह० १.

असंगय. न० वस्त्र. Garment, clothing. दे० १, ३४.

असंगिअ. पुं० (१) अश्व, घोड़ा. A horse. (२) त्रि० अनवस्थित, चंचल. Unsteady, moving. दे० १, ५५.

असंथरण. न० निर्वाहका अभाव. Devoid of means for subsistence. बृह० १.

अवसरासय. त्रि० निर्दय. Cruel, void of pity, inhuman. दे० १, ४०.

असारा. स्त्री० कदलीवृक्ष. A plantain tree, a banana. दे० १, १२.

असिय. न० दात्र, दांती. A sickle, an imple-ment for cutting grass, etc. दे० १, १४.

अस्संगिअ. त्रि० आसक्त. Indulged, devoted, strongly attached to, addicted to. पइ०

अह. न० दुःख. Adversity. दे० १, ६.

अहर. त्रि० असमर्थ. Incompetent. दे० १, १७.

अहव्वा. स्त्री० कुलटा स्त्री. An unchaste woman. दे० १, १८.

अहासंखड. त्रि० निश्चल. Immovable. निचू० २.

अहिअल. न० क्रोध, गुस्सा. Anger, passion excited by injury. दे० १, ३६.

अहिआर. पुं० जीवन-निर्वाह. Livelihood, living, means of subsistence. दे० १, २६.

अहिउत्त. त्रि० व्याप्त, खचित. Inlaid, Studded. गउड०

अहिक्खण. न० उपालंभ, उलहना. Rebuke, a reproach. दे० १, २५.

अहिगर. पुं० अजगर. A huge serpent. (boa constrictor.) जीव० १.

अहिगरी. स्त्री० अजगरिन, स्त्रीअजगर. A female huge serpent. जीव० २.

अहिड्डुय. त्रि० पीडित. Afflicted, distressed. पाअ०

अहिपच्चुइअ. न० अनुगमन, अनुसरण. Following. दे० १, १४६.

अहिरीअ. त्रि० निस्तेज, फीका. Pale, pallid. दे० १, २७.

अहिरोइअ. त्रि० पूर्ण. Filled, full of. पइ०

अहिलिअ. न० (१) पराभव. Defeat. (२) क्रोध, गुस्सा. Anger, wrath. दे० १, ५७.

अहिल्ल. त्रि० धनवान्, धनी. Wealthy, rich. दे० १, १०.

अहिवण्ण. त्रि० पीला और लाल रंग वाला. Yellow and red coloured. दे० १, ३३.

अहिविण्णा. स्त्री० कृतसापत्न्या स्त्री, उपपत्नी. A co-wife, a rival wife. दे० १, २५.

अहिसंधि. पुं० वारंवार. Again and again, often, frequently. दे० १, ३२.

अहिसाय. त्रि० पूर्ण, पूरा. Full, complete. दे० १, २०.

अहिसिअ. न० (१) अनिष्टग्रह की आशंका से खेद करना—रोना. Weeping on the doubt of inauspicious planet, to feel sorry for fear of would be effect of an inauspicious planet. दे० १, ३०. (२) त्रि० अनिष्ट ग्रह से भयभीत. Alarmed by unfavourable planet. षड्०

अहिहर. न० (१) देवकुल, पुराना देव-मंदिर. Old temple. (२) वल्मीक. Ant hill.

अहिहाण. न० वर्णन, प्रशंसा. Praise. दे० १, २१.

अहुलण. त्रि० अनाशक. Non-destroyer. कुमा०

अहोरण. न० उत्तरीय वस्त्र, चद्दर. An upper garment. दे० १, २५. गा० ७७१.

आ

आ. अ० (१) स्मरण, याद. Remembrance. षड्० (२) समन्तात्. चारोंओर. On all the sides. गउड० विशे० ८७५.

आअ. त्रि० (१) अत्यन्त, बहुत. Much, excessive. (२) दीर्घ, लम्बा. Long. (३) विषम, कठिन. Difficult, hard. (४) न० लोह, लोहा. Iron. (५) मुसल, मूषल. Pestle. दे० १, ७३.

आअड्डिअ. त्रि० परवशचलित, दूसरे की प्रेरणा से चला हुआ. Moved by another's instigation. दे० १, ६८.

आअर. न० उदूखल, ऊखल. A mortar. दे० १, ७४.

आअल्ल. पुं० (१) रोग, बिमारी. A disease. दे० १, ७५; पाअ० (२) त्रि० चंचल, चपल. Unsteady, fickle. दे०. १, ७५.

आअल्लि-ल्ली. स्त्री० झाड़ी, लताओं से निबिड प्रदेश. A dense forest, grove. दे० १, ६१.

आइंखणा-आइंखणिया-आइंखिणिया. स्त्री० देवता विशेष, कर्ण पिशाचिका देवी. Name of a goddess. प्रव० २, ७३. टी-पत्र० १८२; बृह० १; (२) डोम्बी, चांडाली. A female chandala, a woman of a very low caste. बृह० १.

आइंग. न० वाद्यविशेष. A kind of musical instrument. पउम० ३, ८७; ६६, ६.

आइप्पण. न० (१) आटा. Flour. गा० १६६; दे० १, ७८; (२) घर को शोभाके लिये जो चूना आदि की सफेदी दी जाती है. Chalk, lime etc. used for white washing. (३) चावलके आटा का दूध. Milk of rice-flour. (४) घर का मण्डन-भूषण. Decoration of a house. दे० १, ७८.

आइसण. त्रि० उज्झित, परित्यक्त. Abandoned, Quitted. दे० १, ७१.

आउंबालिय. त्रि० आप्लावित, डुबोयाहुआ, पानी आदि द्रव पदार्थ से व्याप्त. Moistened, wetted, dipped into water. पाअ०

आउर. न० (१) लड़ाई, युद्ध. War, battle. (२) त्रि० बहुत. Much, excessive. (३) गरम. Warm, hot. दे० १, ६५–७६.

आउल्लय. न० जहाज चलाने का काष्ठमय उपकरण. An oar. सिरि० ४२४.

आउस. न० कूर्च. The upper part of the nose. दे० १, ६५.

आऊडिय. न० द्यूतपण, जुए में कीजाती प्रतिज्ञा. Promising in gambling. दे० १, ६८.

आओ. अ० अथवा, या. Or, and. सं० ४५४.

आओडिअ. त्रि० ताडित, माराहुआ. Beaten, struck. से० ९, ६.

आकड्डिय. त्रि० बाहर निकाला हुआ. Drawn out. धर्मवि० १३३.

आकासिय. त्रि० पर्याप्त, काफी. Enough, sufficient. षड्०

आघयण. न० वधस्थान. Place of execution, slaughter house. नाया० १, ९-पत्र० १६७.

आडविय. त्रि० चूर्णित, चूर २ किया हुआ. Pounded, pulverized. षड्०

आडाडा. स्त्री० बलात्कार, जबरदस्ती. Force, violence, rape. दे० १, ६४.

आडियत्तिय. पुं० शिविकावाहक पुरुष. A bearer of a palanquin. स० ५३७, ५४१.

आडुआलि. पुं० मिश्रता, मिलावट. Mixture. दे० १, ६९.

आडोलिय. त्रि० रुद्ध, रोका हुआ. Obstructed, impeded. नाया० १, १८.

आडोविअ. त्रि० आरोपित, गुस्से कियाहुआ. Caused to be angry, excited, provoked. दे० १, ७०.

आंढत्त. त्रि० आक्रान्त. Overcome. स० १४०.

आढिय. त्रि० (१) इष्ट, अभीष्ट. Wished, Desired. (२) गणनीय, माननीय. Respectable, honourable. (३) अप्रमत्त, उद्युक्त. Diligent, persevering. (४) गाढ, निबिड. Dense. दे० १, ७४.

आणाइ. पुं० शकुनि, पक्षी. A bird. दे० १, ६४.

आणिअ. त्रि० देखो 'आढिअ' शब्द. Vide. 'आढिअ, दे० १, ७४,

आंणिक्क. न० तिर्यक्-मैथुन. A variety of sexual union. दे० १, ६१.

आणिक्क. त्रि० टेढ़ा, वक्र. crooked, curved. से० ९, ८६.

आणुअ. न० (१) मुख, मुंह. Face, mouth. दे० १, ६२. षड्० (२) आकार, आकृति. Form, figure. दे० १, ६२.

आणूव. पुं० श्वपच, डोम. Chandala, a man of very low caste. दे० १, ६४.

आदण्ण-न्न. त्रि० आकुल, व्याकुल, घबडाया हुआ. perplexed, confused. उप० पृ० २२१, हे० ४, ४२२.

आप्पण. न० पिष्ट, आटा. Flour, powder. षड्०

आफर. पुं० द्यूत, जुआ. Gambling. दे० १, ६३.

आफुण्ण. त्रि० आक्रान्त. Overcome. अणुजो० १९२.

आभिट्ट.-आभिडिय. त्रि० प्रवृत्त. Engaged in, occupied with. पउम० ४, ४२, ६. १९२, वज्जा० ४२.

आभेडिय. त्रि० देखो 'आभिट्ट' शब्द. Vide. 'आभिट्ट' उप० पृ० ४२.

आमंडण. न० भाण्ड, पात्र. A vessel. दे० १, ६८.

आमलय. न० नूपुर-गृह, नूपुर रखने का स्थान. A place for anklets. दे० १, ६७.

आमेल. पुं० लट, जटा. Matted or clotted hair. दे० १, ६२.

आमोअ. पुं० हर्ष, खुशी. Delight, joy. दे० १, ६४.

आमोड. पुं० जूट, लट, समूह. Multitude or collection. दे० १, ६२.

आमोरअ. त्रि॰ विशेषज्ञ, अच्छा जानकार. Specialist or expert (in a particular kind of knowledge.) दे॰ १, ६६.

आयड्ढि. पुं॰ विस्तार. Extension, expansion. दे॰ १, ६४.

आयल्लया. स्त्री॰ बेचैनी. Uneasiness, absence of amusement. पउम॰ ८, १८९; सुर॰ १६, ११०. कप्पू॰

आयल्लिय. त्रि॰ आक्रान्त, व्याप्त. Pervaded, occupied, overcome. उप॰ १०३१ टी; भवि॰

आयाम. पुं॰ बल, जोर. Strength, valour. दे॰ १, ६५.

आयावल-आयावलय. पुं॰ सबेरे का तड़का, बालातप. The morning sun-shine. दे॰ १, ७०. पाअ॰

आयासतल. न॰ प्रासाद का पृष्ट भाग. The back part of a palace. दे॰ १, ७२.

आयासलव. न॰ पक्षि-गृह, नीड़. Bird's nest, a nest. दे॰ १, ७२.

आरंदर. त्रि॰ (१) अनेकान्त. Uncertain, variable. (२) संकट, व्याप्त. Full of, crowded with. दे॰ १, ७८.

आरंभिअ. पुं॰ मालाकार, माली. Garland maker, gardener. दे॰ १. ७१.

आरडिअ. न॰ (१) विलाप, क्रन्दन. Wailing, lamentation. (२) त्रि॰ चित्र-युक्त. Pictured, figured. दे॰ १, ७५.

आरण. न॰ (१) अधर, होठ. Lip. (२) फलक. Plank or board. दे॰ १, ७६.

आरणाल. न॰ कमल, पद्म. Lotus. दे॰ १, ६७.

आरद्ध. त्रि॰ (१) बढ़ा हुआ. Increased. (२) सतृष्ण, उत्सुक. Anxious, desirous, striving for. (३) घर में आया हुआ. Received at the house. दे॰ १, ७५.

आरनाल. न॰ कमल, पद्म. Lotus. षड्॰

आराइय. त्रि॰ (१) गृहीत, स्वीकृत. Accepted, taken. (२) प्राप्त. Acquired, attained. दे॰ १, ७०.

आराडी. स्त्री॰ देखो 'आरडिअ' शब्द. Vide. 'आरडिअ'

आरिट्ठ. त्रि॰ यात. गत, गुजराहुआ. Gone, passed. षड्॰

आरिल्ल. त्रि॰ अर्वाक् उत्पन्न, पहले जो उत्पन्न हुआ हो. Pre-born. दे॰ १, ६३.

आरेइअ. त्रि॰ (१) मुकुलित, संकुचित. Closed, shut. (२) भ्रांत. Perplexed, confused. (३) मुक्त. Set free, liberated. freed. दे॰ १, ७७. (४) रोमाञ्चित पुलकित. With the hair erect. दे॰ १, ७७. पाअ॰

आरोइय. त्रि॰ देखो 'आरेइअ' शब्द. Vide. 'आरेइअ' षड्॰

आरोग्गरिअ. त्रि॰ रक्त, रंगा हुआ. Coloured, dyed. षड्॰

आरोग्गिअ. त्रि॰ भुक्त, खाया हुआ. Eaten. दे॰ १, ६९.

आरोद्ध. त्रि॰ (१) प्रवृद्ध, बढ़ाहुआ. Increased. (२) गृहागत, घर में आया हुआ. Received at the home. षड्॰

आल. न॰ अनर्थक, मुधा. In vain, to no purpose, useless. सिरि॰ ८६४.

आल. न॰ (१) छोटाप्रवाह. A small stream. (२) त्रि॰ कोमल, मृदु. Delicate, tender. दे॰ १, ७३. (३) आगत. Approached, arrived. रंभा॰

आलंब. न० भूमि-छत्र, वनस्पतिविशेष जो वर्षा में होती है. A kind of vegetable. दे० १, ६४.

आलत्थ. पुं०मयूर, मोर. Peacock. दे० १, ६५.

आलयण. न० वासगृह, शय्यागृह. Bed-room. दे० १, ६६; ८, ५८.

आलास. पुं० वृश्चिक, बिच्छू. Scorpion. दे० १, ६१.

आलील. न० समीप का भय, पास का डर. Neighbouring fear. दे० १, ६५.

आलुगा. स्त्री० घटी, छोटा घड़ा. Small pot, jug. उपं० ६६०.

आलुयार. त्रि० निरर्थक, व्यर्थ. Vain, purposeless. सुपा० ३४३.

आवंग. पुं० अपामार्ग, वृक्षविशेष, लटजीरा. A kind of tree. दे० १, ६२.

आवट्टिआ. स्त्री० (१) नवोढा, दुलहिन. Newly married woman, bride. (२) परतन्त्र स्त्री. Dependant woman. दे० १, ७७.

आवडिअ. त्रि० (१) संगत, संबद्ध. Joined or united with. दे० १, ७८; पाअ० (२) मजबूत, सार. Strong. दे० १, ७८.

आवरेइया. स्त्री० करिका, मद्य परोसने का पात्र विशेष. A kind of wine-vessel. दे० १, ७१.

आवाल-य. न० जल के निकट का प्रदेश. A region near water. दे० २, ७०.

आवि. न० (१) प्रसव, पीड़ा. Pangs of child-birth, throes, labour pains. (२) त्रि० नित्य, शाश्वत. Eternal, perpetual. (३) दृष्ट, देखा हुआ. Perceived, beheld. दे० १, ७३.

आविअ. पुं० (१) इन्द्रगोप, क्षुद्रकीटविशेष, A kind of insect. (२) त्रि० मथित, आलोडित. Churned. दे० १, ७६.

आविअज्झा. स्त्री० (१) नवोढ़ा, दुलहिन. Newly married woman, bride. (२) स्त्री० परतन्त्रा, पराधीन स्त्री. Dependant woman. दे० १, ७७.

आविद्ध. त्रि० क्षिप्त, प्रेरित. Thrown, goaded. दे० १, ६३.

आविलिअ. त्रि० कुपित, क्रुद्ध. Wrathful, angry. पड्०

आवुत्त. पुं० भगिनी-पति. Sister's husband. अभि० १८३.

आवेवअ. त्रि० (१) विशेष आसक्त. Excessively addicted to. (२) प्रवृद्ध, बढ़ा हुआ. Increased. पड्०

आसंग. पुं० वास गृह, शय्या गृह. Bed-room. दे० १, ६६.

आसंघ. पुं० (१) श्रद्धा, विश्वास. Trust, belief. सुपा० ५२६, पड्० (२) अध्यवसाय, परिणाम. disposition, sentiment. से० १, १५. (३) आशंसा, इच्छा, चाह. Desire, wish. गउड०

आसंघा. स्त्री० (१) इच्छा, वाञ्छा. Desire, wish. दे० १, ६३. (२) आसक्ति. Addiction, attachment. मै० २.

आसंघिअ. त्रि० (१) अध्यवसित. Meant, aimed, intended. (२) अवधारित. से० १०, ६६. Determined, ascertained (३) संभावित. Supposed, imagined. कुमा० स० १३७.

असक्खय. पुं० प्रशस्त पक्षि-विशेष, श्रीवद्. Name of a praise worthy bird. दे० १, ६७.

आसगलिअ. त्रि० प्राप्त. Acquired, obtained. स० ६७६.

आसय. न० निकट, समीप. Vicinity, Proximity. दे० १, ६५.

आसरिअ. त्रि० संमुख-आगत, सामने आया हुआ. Approached in front. दे० १, ६६.

आसवण. न० वासगृह, शय्या-घर. Bed-room. दे० १, ६६.

आसिअअ. त्रि० लोहेका, लोह निर्मित. Made of iron. दे० १, ६७.

आसीवअ. पुं० दर्जी, कपड़ा सीने वाला. Tailor. दे० १, ६६.

आहच्च. न०(१) अत्यर्थ, बहुत, अतिशय. Much, excessive. दे० १, ६२. (२) शीघ्र, जल्दी. Speedily, Quickly. आया० (३) उपस्थित होकर. Having attended. आया० (४) व्यवस्थाकर. Having managed. सूय० २, १. (५)विभक्त कर. Having separated. आया० (६) छीनकर. Having deprived of, having snatched. दसा०

आहट्टु. स्त्री० प्रहेलिका, पहेलियाँ. Riddle, an enigma. प्रव० ७३.

आहड. न० सीत्कार, सुरत शब्द. A sound made by drawing in of the breath while engaged in some work and tired. पइ०

आहरणा. स्त्री० खर्राट, नाकका खरखर शब्द. The sound of the nose while sleeping. ओघ० २.

आहित्थ. त्रि० (१) चलित, गत. Gone, moved, departed. (२) कुपित, क्रुद्ध. Angry, wrathful. दे० १, ७६; जीव० ३ टी. (३) आकुल, घबड़ाया हुआ. Perplexed, confused. दे० १, ७६; से० १३, ८३; पाअ० जी१० ३ टी.

आहिद्ध. त्रि० (१) रुद्ध, रुकाहुआ. Obstructed, impeded. (२) गलित, गला हुआ. Melted. पइ०

आहु. पुं० घूक, उल्लू. Owl. दे० १, ६१.

आहुंदुर-आहुंदुरु. पुं० बालक, बच्चा. Child, infant. दे० १, ६६.

आहुड. न० (१) सीत्कार, सुरत-समयका शब्द. A sound made by drawing in of the breath while busy in some work. (२) पणित, विक्रय, बेचना. Sale, selling. दे० १, ७४.

आहुडिअ. त्रि० निपतित, गिरा हुआ. Fallen. दे० १, ६६.

आहुत्त. न० सम्मुख, सामने. Facing, front. महा० भवि०

आहोरण. पुं० हस्तिपक, हाथी का महावत. Elephant driver. पाअ० स० ३६६.

इंगाली. स्त्री० ईखका टुकड़ा, गंडेरी. A fragment of sugar-cane. दे० १, ७६.

इंगुअ. न० (इंगुद) इंगुदीवृक्षकाफल. Fruit of particular tree. कुमा० पउम० ४१, ६.

इंदगाइ. पुं० साथमें संलग्न रहनेवाले कीट विशेष. A kind of insect. दे० १, ८१.

इंदग्गि. पुं० बर्फ, हिम. Ice, snow. दे० १, ८०.

इंदग्गिधूम. न० बर्फ, हिम. Ice, snow. दे० १, ८०.

इंदहुलअ. पुं० इन्द्रका उत्थापन. Raising of Indra. दे० १, ८२.

इंदमह. त्रि० (१) कुमारी से उत्पन्न. Born of a minor or unmarried girl, born of a virgin. (२) कुमारत्ता,

यौवन. Juvenile, youth-full. दे० १, ८१.

इंदमहकामुक. पुं० कुत्ता, श्वान. Dog. दे० १, ८२. पाअ०

इंदोवत. पुं० इन्द्रगोप, कीट-विशेष. A kind of insect. दे० १, ८१.

इंधिअ. त्रि० घ्रात, सूंघाहुआ. Smelt. दे० १, ८०.

इक्क. न० प्रवेश, पैठ. Entrance, gate. विशे० ३४८३.

इक्कण. त्रि० चोर, चुराने वाला. One who steals, a thief. दे० १, ८०. स० ७६.

इक्कुस. न० नीलोत्पल, कमल. Lotus. दे० १, ७९.

इक्खुचोयग. न० ईख का कुचा. Refuse of sugar-cane. आया०

इक्खुडालग. न० ईख की शाखा का एकभाग. A part of a branch of sugar-cane. आया०

इक्खुभित्ति. स्त्री० ईख का टुकड़ा. A fragment of sugar-cane. निसी० चू० १६.

इक्खुसालग. न० (१) ईख की लम्बीशाखा. A long branch of sugar-cane. आया० (२) ईख की बाहर की छाल. Outword bark of sugar-cane. निसी० चू० १६.

इग्ग. त्रि० भीत, डराहुआ. Alarmed, frightened. दे० १, ७९.

इग्घिअ. त्रि० भर्त्सित, तिरस्कृत. Censured, abused, insulted. दे० १, ८०.

इज्जा. स्त्री० माता, जननी. Mother. अणुजो०

इट्टगा. स्त्री० खाद्य विशेष, सेव. Thread-like eatable made of flour. पिंड० ३३१; ४६६, ४७२.

इड्डरग-य. न० रसोई ढकने का बड़ा पात्र. A large vessel for covering food. राय० १४०.

इड्डुरिया. स्त्री० मिष्टान्न-विशेष, एक प्रकार की मिठाई. A kind of sweet-meat. सुपा० ४८९.

इड्डिसिय. त्रि० याचक-विशेष, माँगने वालों की एक जाति. A kind of mendicant. भग० ९, ३३ टी०

इत्तोप्पं. अ० यहाँ से लेकर, इतः प्रभृति. Hence, from here. पाअ०

इद्दुर. न० (१) गाड़ी के ऊपर लगाने का आच्छादन. विशेष. A kind of covering over a cart. अणुजो० (२) ढकने का पात्र विशेष. A kind of vessel for covering. राय०

इइंड. पुं० भमरा, मधुकर. A large black bee, wasp. दे० १, ७९.

इद्धग्गिधूम. न० तुहिन, हिम. Dew or frost. पड्०

इब्भ. पुं० वणिक, व्यापारी. Bania, merchant. दे० १, ७९.

इय. न० प्रवेश, पैठ. Entrance, gate. आवम०

इरमंदिर पुं० करभ, ऊंट. Camel. दे० १, ८१.

इराव. पुं० हाथी. Elephant. दे० १, ८०.

इरिया. स्त्री० कुटी, कुटिया. Hut or cot दे० १, ८०.

इरिण. न० कनक, सुवर्ण. Gold. दे० १, ७९. गउड०

इल्ल. पुं० (१) प्रतीहार, चपरासी. Gate keeper, peon. (२) लवित्र, दाँती. An instrument for mowing, sickle. (३) त्रि० दरिद्र, गरीब. Poor, indigent.

(४) कोमल, मृदु. Delicate, tender. (५) काला, कृष्णवर्णवाला. Black. दे० १, ८२.

इल्लपुलिंद. पुं० व्याघ्र, शेर. Tiger. चंड०

इल्लि. पुं० (१)शार्दूल, व्याघ्र. Tiger. (२) सिंह. Lion. (३) छाता. Umbrella दे० १, ८३.

इल्लिय. त्रि० आसिक्त. Watered, sprinkled. विक्र० २३.

इल्लीर. न० (१) आसन-विशेष. A kind of seat. (२) छाता. Umbrella. (३) दरवाजा, गृहद्वार. Door. दे० १, ८३.

इसअ. त्रि० विस्तीर्ण. Extended, spread. षड्०

ई

ईस. न० खूंटा, खीला, कीलक. Peg, nail. दे० १, ८४.

ईसअ. पुं० रोझ, हरिण की एक जाति. White footed antelope, A kind of deer. दे० १, ८४.

ईसर. पुं० मन्मथ, कामदेव. Cupid, god of love. दे० १, ८४.

ईसिअ. न० (१) भील के सिर पर का पत्र पुट, भीलों की एक तरह की पगड़ी. A kind of turban of bhills. (२) त्रि० वशीकृत, वश किया हुआ. Subject to. influenced by, controlled. दे० १, ८४.

उ

उअ. अ० (१) विलोकन करो, देखो. See, observe, behold. दे० १, ८६ टी; २११. हे० २, (२) त्रि० ऋजु, सरल. Upright, candid. षड्०

उअअ. त्रि० ऋजु, सरल, सीधा. Upright, candid. दे० १, ८८.

उअक्किअ. त्रि० पुरस्कृत, आगे किया हुआ. Placed in front. दे० १, १०७.

उअचित्त. त्रि० अपगत, निवृत्त. Having finished, stopped. दे० १, १०८.

उअट्टी. स्त्री० नीवी, स्त्री के कटि वस्त्र का नाला. A cloth worn round a woman's waist. पाअ०

उअरी. स्त्री० शाकिनी, देवी-विशेष. A kind of goddess. दे० १, ९८.

उअविअ. त्रि० उच्छिष्ट. Left as a remainder, wasted meal. वृह० १.

उअह. अ० देखो, देखिए. See, observe. दे० १, ९८, प्राप्र०

उअहारी. स्त्री० दुहने वाली स्त्री. Milkmaid, a maid for milking. दे० १, १०८.

उआलि. स्त्री० अवतंस, शिरोभूषण. An ornament worn on the head. दे० १, ९०.

उइंतण. न० उत्तरीयवस्त्र, चादर. An upper garment. दे० १, १०३, कुमा०

उट्ट. पुं० शिल्पि-विशेष. A kind of artisan. अणुजो० ३४९.

उओग्गिअ. त्रि० संयुक्त. Joined or united with. षड्०

उं. अ० (१) निंदा, क्षेप. Contempt, censure. (२ विस्मय. Wonedr, surprise. (३) खेद. Sorrow. (४) वितर्क. Thought, notion. (५) सूचन. Information. प्राकृ० ७९.

उंचहिया. स्त्री० चक्र-धारा. The periphery of a wheel. दे० १, १०६.

उंछअ. पुं० वस्त्र छापने का काम करने वाला शिल्पी, छीपी, जो कपड़ा छापता है, छींट बनाता है. Cloth printer. दे० १, ६८, पाअ०

उंड-उंडग-उंडय. त्रि० (१) गंभीर, गहरा. Deep, sober. दे० १, ८५; सुपा० १५; उप० १४७ टी; ठा० १०; श्रा० १६. २ चलते समय पांव में पिण्ड रूप से लगजाय उतनी गहरी कीच, कर्दम. Excessive mud. ओघ० ३३ भा० (३ शरीर का एक भाग, मांस पिण्ड. A part of the body. विवा० १, ५.

उंडल. न० (१) मंच, मचान, उच्चासन. Bed stead, sofa. (२) निकर, समूह. A collection or multitude. दे० १, १२६.

उंडिया. स्त्री० मुद्रा-विशेष. A kind of coin. राज०

उंदुरअ. पुं० लम्बा दिवस. Long day. दे० २, १०५.

उंबर. त्रि० बहुत, प्रचुर. Much, excessive. दे० १, ६०.

उंबरउप्फ. न० नवीन अभ्युदय, अपूर्व उन्नति. Unexpected progress, prosperity. दे० १. ११६.

उंबरय. पुं० कुष्ठरोग का एकभेद. A variety of leprosy. सिरि० ११४.

उंवा. स्त्री० बन्धन. Bond or tie. दे० १, ८६.

उंबी. स्त्री० पका हुआ गेहूँ. Ripened wheat. दे० १, ८६; सुपा० ४७३.

उंभरिया. स्त्री० वृक्ष विशेष. A kind of tree. पन्न० १.

उक्क. न० पाद पतन, पांव पर गिर कर नमस्कार करना. To lay prostrate, to make a low obeisance. दे० १, ८५.

उक्कअ. त्रि० प्रसृत, फैला हुआ. Spread, extended. षड्०

उक्कंछुण. न० काठ पर काठ के हाते से घर की छत बाँधना, घर का संस्कार विशेष. A kind of roof of a house. राज०

उक्कंडा. स्त्री० घूस, रिशवत. Bribery. दे० १ ६२.

उक्कंडिअ. त्रि० (१) आरोपित. Attributed the qualities. of one thing to another. (२) खण्डित. Broken, cut. षड्०

उक्कंद. त्रि० विप्रलब्ध ठगा हुआ वञ्चित. Deceived, cheated. षड्०

उक्कंपिय. त्रि० धवलित सफेद किया हुआ. White washed. कप्प०

उक्कंवण. त्रि० देखो 'उक्कंछुण' शब्द. Vide. बृह० १.

उक्कंविय. त्रि० काठ से बांधा हुआ. Tied with wood. राज०

उक्कज्ज. त्रि० अनवस्थित, चञ्चल. Unsteady, fickle. षड्०

उक्कडिय. त्रि० तोड़ा हुआ, छिन्न. Broken, cut. पाअ०

उक्कनाह. पुं० उत्तम अश्व की एक जाति. A kind of noble horse. सम्मत्त० २१६.

उक्करड. पुं० अशुचि राशि, जहां मैला इकट्ठा किया जाता है. A dung hill, a heap of rubbish. श्रा० २७. सुपा० ३५२.

उक्करिअ. त्रि० (१) विस्तीर्ण आयत. Spread extended. (२) आरोपित. Attributed The qualities of one thing to another. (३) खण्डित. Broken, cut. पड्०

उक्कलिय. त्रि० उबला हुआ. Boiled. विचार० २५७.

उक्कास. त्रि० उत्कृष्ट ज्यादा से ज्यादा Maximum. पड्०

उक्कासिअ. त्रि० उत्थित उठा हुआ. Raised, gone up. दे० १, ११४.

उक्कंड. त्रि० मस्त. उन्मत्त. Mad. दे० १. ९१. ११

उक्केर. पुं० उपहार, भेंट. Present, reward. दे० १, ९६.

उक्कोल्लाविय. त्रि० उकेलाया हुआ, खुलवाया हुआ. Caused to disentangle. महा०

उक्कोट्टिय. त्रि० अवरोध रहित किया. घेरा ऊठाया हुआ. Dislaid, unsieged. स० ६३९.

उक्कोड. न० राजकुल में दातव्य द्रव्य, राजा आदि को दिया जाने वाला उपहार. Things to be presented to a king. वव० १ १.

उक्कोडी. स्त्री० प्रतिशब्द, प्रतिध्वनि. Echo, reveberration. दे० १, ९४.

उक्कोल. पुं० घाम, धूप, गरमी. Heat.. दे० १, ८७.

उक्कोसिअ. त्रि० पुरस्कृत, आगे किया हुआ. Placed in front. पड०

उक्खंड. पुं० (१) संघात, समूह. A collection multitude. (२) विषमोन्नत प्रदेश. Elevated and depressed region. दे० १, १२६.

उक्खंडिअ. त्रि० अक्रान्त, दबाया हुआ. Overcome. दे० १. ११२.

उक्खडमड्ड. अ० पुनः पुनः, वारंवार. Frequently, again and again. वव० २, १.

उक्खण. त्रि० अवकीर्ण, चूर्णित. Pounded, pulverized. पड्०

उक्खणण. न० खांडना, निस्तुषीकरण. Pounding. दे०१, ११५ टी०

उक्खणिअ. न० खण्डित, निस्तुषीकृत, Pounded. दे० १, ११५.

उक्खलिया-उक्खली. स्त्री० थाली, पात्र-विशेष. A large dish. दे० १, ८८; निसी० चू० १.

उक्खिवण. त्रि० (१) अवकीर्ण, ध्वस्त, चूर्णित. Pounded. (२) गुप्त, छन्न. Concealed. (३) पार्श्व में शिथिल, एक तरफ से ढीला. Loose in one side. दे० १, १३०.

उक्खंड. पुं० (१) उत्मुक, अलात, मसाल. Torch, link. (२) समूह. A collection or multitude. (३) वस्त्र का एक अंश, अञ्चल. The border or end of a garment. दे० १, १२५.

उक्खत्त. त्रि० काटा हुआ. Cut, गा० ७६९.

उक्खुरुहुंचिअ. त्रि० उत्क्षिप्त, फेंका हुआ. Thrown. दे० १, ४.

उगाहिअ. त्रि० उत्क्षिप्त, फेंका हुआ. Thrown. पड्०

उग्गहिअ. त्रि० निपुण-गृहीत, अच्छी तरह लिया हुआ. Well accepted. दे० १, १०४.

उग्गुलुंछिया. स्त्री० हृदय-रस का उछलना, भावोद्रेक. Excess of sentiment. दे० १, ११८.

उग्गट्टि-ट्टी. स्त्री० अवतंस, शिरोभूषण. An ornament worn on the head. दे० १, ९०.

उग्घाअ. पुं० (१) समूह, संघात. A collection, multitude. दे० १, १२६. स० ७७; ४३६; गउड० से० ५, ३४. (२) (२) स्थपुट, विषमोन्नत प्रदेश. Uneven region. दे० १, १२६.

उग्घुट्ट. त्रि० उत्प्रोञ्छित, लुप्त, दूरीकृत, विनाशित. Destroyed, removed. दे० १, ६६; से० ११, १०२.

उघूण. त्रि० पूर्ण, भरपूर. Abundant, full. षड्०

उच्च. न० नाभितल. Surface of the navel. दे० १, ८६.

उच्चंडिय. त्रि० ऊंचा चढ़ाया हुआ. Made to climb. हम्मीर० २८.

उच्चंपिय. त्रि० दीर्घ, लम्बा, आयत. Long. दे० १, ११६.

उच्चड्डिअ. त्रि० उत्क्षिप्त, ऊंचा फेंका हुआ. Thrown up. दे० १, १०६.

उच्चनवरत्त. न० (१) दोनों तरफ का स्थूलभाग. Bulky part of both the sides. (२) अनियमित भ्रमण, अव्यवस्थित विवर्तन. Walking irregularly. दे० १, १३६. (३) दोनों तरफ से ऊंचा नीचा करना. Making up and down in both the sides. पाअ०

उच्चत्थ. त्रि० दृढ़, मजबूत. Strong, Firm. दे० १, ६७.

उच्चदिअ. त्रि० मुषित, चुराया हुआ. Stolen. षड्०

उच्चप्प. त्रि० आरूढ़, ऊपर बैठा हुआ. Mounted, Ascended. दे० १, १००.

उच्चल्ल. त्रि० (१) अध्यासित, आरूढ़. Mounted, elevated. (२) विदारित, छिन्न. Cut, rent. षड्०

उच्चाअ. पुं० आलिंगन, परिरम्भ. Embrace. सुपा० ३३२.

उच्चाइय. त्रि० उत्थापित, उठाया हुआ. Lifted up. स० २०६.

उच्चाड. त्रि० विपुल, विशाल. Vast, Expansive. दे० १, ६७.

उच्चाडिर. त्रि० (१) रोकने वाला, निवारण करने वाला. One who Prevents orobstru cts. (२) अफसोस करने वाला, दिलगीर. Sorry. दे० २ १६३.

उच्चार. त्रि० विमल, स्वच्छ. Pure, clean. दे० १, ६७.

उच्चारिअ. त्रि० गृहीत, उपात्त. Accepted, taken. दे० १. ११४.

·च्चिडिम. त्रि० मर्यादा रहित, निर्लज्ज. Shameless. पाअ०

उच्चिवलय. न० कलुषित जल, मैला पानी. Dirty water. पाअ०

उच्चुंच. त्रि० गर्विष्ट, अभिमानी. Arrogant, proud. दे० १, ६६.

उच्चुग. त्रि० अनवस्थित. Unsteady, unsettled. षड्०

उच्चुप्पिअ. त्रि० आरूढ़, ऊपर चढ़ा हुआ. Mounted, ascended. दे० १, १००.

उच्चुरण. त्रि० उच्छिष्ट, जूठा. Wasted meal. षड्०

उच्चुलउलिअ. न० कुतूहल से शीघ्र २ जाना. Going hastily with wonder. दे० १, १२१.

उच्चुल्ल. त्रि० (१) उद्विग्न, खिन्न. Sorry. (२) अधिरूढ, आरूढ. Mounted. ३) भीत, डरा हुआ. Frightened. दे० १, १२७.

उच्चूर. त्रि० नानाविध, बहुविध. Of many kinds, diverse, manifold. गज०

उच्चेल्लर. न० (१) ऊषर भूमि. A barren spot with saline soil. (२)

जघन-स्थानीयकेश. Hair of the buttocks. दे० १, १३६.

उच्चेव. त्रि० प्रकट, व्यक्त. Open, publish. दे० १, ६७.

उच्चोड. पुं० शोषण. Drying up, desiccation. कप्पू० प्राप०

उच्चोल. पुं० (१) खेद, उद्वेग. Sorrow, grief. (२) नीवी, स्त्री के कटि वस्त्र का नाला. String, tape or band for a woman's petticoat or a similar garment. दे० १, १३१.

उच्छ. पुं० (१) आंत का आवरण. Covering of intestines. दे० १, ८९. (२) त्रि० न्यून, हीन. Deficient, wanting. पण्ह० २, १.

उच्छंगिअ. त्रि० आगे किया हुआ, आगे रखा हुआ. Placed in front. दे० १, १०७.

उच्छंट. पुं० झडप से की हुई चोरी. A speedy theft. दे० १, १०१; पाश्र०

उच्छट्ट. पुं० चोर, डाकू. Thief. दे० १, १०१.

उच्छडिअ. त्रि० चुराई हुई चीज, चोरी का माल. Stolen things. दे० १, ११२.

उच्छल्लिअ. त्रि० जिसकी छाल काटी गई हो. One whose bark is cut. दे० १, १११.

उच्छविअ. न० शय्या, बिछौना. A Bed. दे० १, १०३.

उच्छायण. त्रि० (अवच्छादन) आच्छादक, ढकने वाला. Covering. स० ३२३.

उच्छाह. पुं० सूत का डोरा. Cotton-thread. दे० १, ६२.

उच्छित्त. त्रि० (१) उत्क्षिप्त, फेंका हुआ. Thrown. (२) विक्षिप्त, पागल. Mad, distracted. दे० १, १२४.

उच्छिरण. त्रि० उच्छिष्ट, जूठा. Wasted meal, Leavings of food. षड्०

उच्छिल्ल. न० छिद्र, विवर. Hole. दे० १, ६५.

उच्छु. पुं० पवन, वायु. Wind, air. दे० १, ८५.

उच्छुअ. न० डरते २ की हुई चोरी. Fearful theft. दे० १, ६५.

उच्छुअरण. न० ईख का खेत. A field of sugar-cane. दे० १, ११७.

उच्छुआर. त्रि० संछन्न, ढका हुआ. Covered, concealed. दे० १, ११५.

उच्छुंडिअ. त्रि० (१) बाण वगैरा से आहत. Wounded by an arrow. (२) अपहृत, छीना हुआ. Snatched away, deprived of. दे० १, १३५.

उच्छुच्छु. त्रि० दृप्त, अभिमानी. Arrogant, proud. दे० १, ६६.

उच्छुर. त्रि० अविनश्वर, स्थायी. Eternal, perpetual. दे० १, ६०.

उच्छुरण. न० (१) ईख का खेत. A field of sugar-cane. दे० १, ११७.

उच्छूढ. त्रि० आरूढ, ऊपर बैठा हुआ. Mounted, ascended. षड्०

उच्छेवण. न० घृत, घी. Ghee. दे० १, ११६.

उच्छोला. स्त्री० प्रभूत जल. Much water. उव०

उज्जंगल. न० (१) बलात्कार, जबरदस्ती. Force. (२) त्रि० दीर्घ, लम्बा. Long. दे० १, १३५.

उज्जगिर. न० जागरण, निद्रा का अभाव. Wakefulness, keeping awake. दे० १, ११७; वज्जा० ७४.

उज्जगुज्ज. त्रि० स्वच्छ, निर्मल. Clean, clear. दे० १, ११३.

उज्जड. त्रि० उजाड़, वसति-रहित. Barren, uninhabited. दे० १, ९६; गउड०

उज्जणिअ. त्रि० वक्र, टेढ़ा. Crooked, bent. दे० १, १११.

उज्जर. त्रि० (१) मध्य-गत, भीतर का. Being in the middle, central. (२) निर्जरण, क्षय. Destruction. तंदु० ४१.

उज्जल्ला. स्त्री० बलात्कार, जबरदस्ती. Force. दे० १, ९७.

उज्जाडिअ. त्रि० उजाड किया हुआ. Ruined. भवि०

उज्जाणिअ. त्रि० निम्नीकृत, नीचा किया हुआ. Bent, lowered दे० १. ११२.

उज्जाविय. त्रि० विकसित. Expanded, opened. सण०

उज्जीरिअ. त्रि० निर्भर्त्सित, अपमानित, तिरस्कृत. Insulted, dishonoured. दे० १, ११२.

उज्जुरिअ. त्रि० (१) क्षीण, नष्ट. Destroyed, ruined. (२) शुष्क. सूखा. Dry. दे० १, ११२.

उज्जोमिआ. स्त्री० रश्मि, किरण. Ray, beam of light. दे० १, ११५.

उज्झणिअ. त्रि० (१) विक्रीत, बेचा हुआ. Sold. (२) निम्नीकृत, नीचा किया हुआ. Bent. षड्०

उज्झमण. न० पलायन, भागना. Running away. Elopement. दे० १, १०३.

उज्झमाण. त्रि० पलायित, भागा हुआ. Run away. षड्०

उज्झरिअ. त्रि० (१) टेढ़ी नजर से देखा हुआ. Glanced with a side look. (२) विक्षिप्त. Distracted, bewildered. (३) क्षिप्त, फेंका हुआ. Thrown. (४) परित्यक्त, उज्झित. Abandoned, quitted. दे० १, १३३.

उज्झल. त्रि० प्रबल, बलिष्ट. Strong. valorous. षड्०

उज्झलिअ. त्रि० (१) प्रक्षिप्त. फेंका हुआ. Thrown up. (२) विक्षिप्त. Scattered. षड्०

उज्झस. पुं० उद्योग, प्रयत्न. Exertion, industry. दे० १, ९५.

उज्झसिअ. त्रि० उत्कृष्ट. उत्तम. Excellent. pre-eminent. षड्०

उज्झिखिअ. न० (१) वचनीय. लोकापवाद. Censure. (२) त्रि० निन्दनीय. Censurable. (३) कथनीय. To be said. दे० ३, ५५.

उज्झिय. त्रि० (१) शुष्क, सूखा हुआ. Dry, (२) निम्नीकृत, नीचा किया हुआ. Bent. षड्०

उडंत्र. त्रि० लिप्त, लिपा हुआ. Smeared. षड्०

उडाहिअ. त्रि० उत्क्षिप्त, फेंकाहुआ. Thrown up. षड्०

उडिअ. त्रि० अन्विष्ट, खोजा हुआ. Searched, inquired. षड्०

उडिद. पुं० उड़द, माष, धान्य विशेष. A kind of pulse. दे० १, ९८.

उडुहिअ. न० (१) विवाहित स्त्रीका कोप. Wrath of a married woman. (२) त्रि० उच्छिष्ट, जूठा. Wasted meal, leavings of food. दे० १. १३७.

उड्डु. त्रि० कुँआ आदिको खोदने वाला, खनक. One who digs wells, etc. दे० १, ८५.

उड्डुण. पुं० (१) बैल, सांड़. Ox. (२) दीर्घ. लम्बा. Long. दे० १, १२३.

उड्डुस. पुं० खटमल, खटकीरा, उड़िस. A bug. दे० १, ९६.

उड्डहण. पुं॰ चोर, डाकू. Thief. दे॰ १, ९१.

उड्डाअ. पुं॰ उद्गम. उदय, उद्भव. Production. दे॰ १. ९१.

उड्डाण. पुं॰ (१)प्रतिशब्द, प्रतिध्वनि. Echo. (२) कुरर, पक्षि विशेष. A kind of bird. (३) विष्टा, पुरीष. Faeces. (४) मनोरथ, अभिलाष. Ambition, desire. (५) गर्विष्ट, अभिमानी. Arrogant, proud. दे॰ १, १२८.

उड्डास. पुं॰ संताप, परिताप. Agony, anguish. दे॰ १, ९६.

उड्डिअ. त्रि॰ उत्क्षिप्त. फेंका हुआ. Thrown up. षड्॰

उड्डिआहरण. न॰ छुरी पर रक्खे हुए फूल को पांव की दो उंगलियों से लेते हुए चले जाना. Taking a flower kept on a knife by two fingers of a foot. दे॰ १, १२१.

उड्डिहिअ. त्रि॰ ऊपर फेंका हुआ. Thrown or tossed up. पाअ॰

उड्डंक. न॰ मार्ग का उन्नत भू-भाग. An elevated part of the way. सूय॰ १, २.

उड्डल-ल्ल. पुं॰ उल्लास. Delight, joy. दे॰ १, ९१.

उड्डिया. स्त्री॰ (१) पात्र-विशेष. A kind of vessel. स॰ १७३; (२) कम्बल वगैरः ओढने का वस्त्र. Blanket. स॰ ५८६.

उणाइ. पुं॰ प्रिय, पति, नायक. Husband. संक्षि॰ ४७.

उण्णम. त्रि॰ समुन्नत, ऊंचा. Elevated, high. दे॰ १, ८८.

उण्णालिय. त्रि॰ (१) कृश, दुर्बल. Thin, weak. (२) उन्नमित, ऊंचा किया हुआ. Lifted up. दे॰ १, १३६.

उण्णुइअ. पुं॰(१)हुंकार. Egotism, sense of self. (२) आकाश की तरफ मुंहकिए हुए कुत्ते की आवाज. A sound made by a dog with the mouth upwards. दे॰ १, १३२; (३) त्रि॰ गर्वित. Arrogant, proud. वव॰ २, १०.

उण्हिआ. स्त्री॰ कृसरा . खीचड़ी. A mixture of pulse and rice. दे॰ १, ८८.

उण्होदयभंड. पुं॰ भ्रमर, भमरा. Wasp, a large black bee. दे॰ १, १२०.

उण्होला. स्त्री॰ कीट विशेष. A kind of insect. आवम॰

उत्त. पुं॰ वनस्पति-विशेष. A kind of vegetable. राज॰

उत्तइय. त्रि॰ उत्तेजित. अधिक दीपित. Illuminated. दसनि॰ ३, ३५.

उत्तंपिअ. त्रि॰ खिन्न, उद्विग्न. Sorry, grieved. दे॰ १, १०२.

उत्तण त्रि॰ गर्वित. Arrogant, proud. सट्ठि॰ ५६ टी.

उत्तात्त. त्रि॰ अध्यासित, आरूढ. Mounted, ascended. षड्॰

उत्तप्प. त्रि॰ (१) गर्वित, अभिमानी. Arrogant, proud. दे॰ १, १३१: पाअ॰ (२) अधिक गुण वाला. Meritorious. दे॰ १, १३१.

उत्तरणवरंडिया. स्त्री॰ उडुप, जहाज, डोंगी. Ship. दे॰ १. १२२.

उत्तलहअ. पुं॰ विटप, अङ्कुर. Sprout. दे॰ १, ११६.

उत्ताणपत्तय. त्रि॰ एरण्ड-संबन्धी. Relating to the castor oil plant. दे॰ १, १२०.

उत्तार. पुं॰ आवास-स्थान Lodging. सिरि॰ ७००.

उत्ताल. न॰ लगातार रुदन, अन्तर रहित

क्रन्दन की आवाज. Constant weeping. दे॰ १, १०१.

उत्तावल. न॰ (१) उतावल, शीघ्रता. Speed, haste. (२) त्रि॰ शीघ्रकारी, आकुल. One who makes haste. सुर॰ १०, १.

उत्ताहिय. त्रि॰ उत्क्षिप्त, फेंका हुआ. Thrown or tossed up. दे॰ १, १०६.

उत्तिरिविडि-उत्तिवडा. स्त्री॰ भाजन वगैरः का ऊंचा ढेर, भाजनों की थप्पी. A heap of vessels. दे॰ १, १२२.

उत्तुण. त्रि॰ गर्व-युत. अभिमानी. Arrogant, proud. दे॰ १. ६६; गउड॰

उत्तुप्पिय. त्रि॰ स्निग्ध, चिकना. Oily, sticky. विवा॰ १. २.

उत्तुरिद्धि. स्त्री॰ (१) गर्व. अभिमान. Arrogance, pride. (२) त्रि॰ गर्वित, अभिमानी. Proud. दे॰ १. ६६.

उत्तुहिअ. त्रि॰ छिन्न, नष्ट, उत्खोटित. Destroyed, ruined. दे॰ १, १०५; १११.

उत्तूह. पुं॰ किनारा रहित इनारा, तट शून्य कूप. A bankless well. दे॰ १, ६४.

उत्थग्घ. पुं॰ संमर्द, उपमर्द. Friction, rubbing.

उत्थरिय. त्रि॰ (१) निःसृत. निर्गत. Come out. स॰ ४७३; सुपा॰ २०. (२) उत्थित, उठा हुआ. Lifted up. दे॰ ७, ६२.

उत्थलिअ. न॰ (१) घर, गृह. House, a dwelling. (२) उन्मुख-गत, ऊंचा गया हुआ. Gone up. दे॰ १, १०७; स॰ १८०.

उत्थल्लपत्थल्ला. स्त्री॰ दोनों पार्श्वों से परिवर्तन. उथल पुथल. Great change. दे॰ १, १२२.

उदाहिय. त्रि॰ उत्क्षिप्त, फेंका गया. Thrown or tossed up. पड्॰

उदूग. पुं॰ न॰ पृथ्वी. शिला. A large stone. पंचा॰ ८, १० टी.

उदूलिय. त्रि॰ अवनत, नीचा नमा हुआ. Bent down, downcast. पड्॰

उद्द. न॰ (१) जल-मानुष. A man living in water. (२) ककुद, बैल के कंधे का कुब्बड. Hump of a bull. दे॰ १, १२३.

उद्दद्दर. न॰ सुभिक्ष, सुकाल. Plenty of corns. बृह॰ १.

उद्दरिअ. त्रि॰ (१) उत्खात. उखाड़ा हुआ. Uprooted. दे॰ १, १००. (२) स्फुटित. विकसित. Blown, fully opened. पाअ॰ (३) युद्ध से पलायित, रण-द्रुत. Run away from the battle-field. पड्॰

उद्दाण. स्त्री॰ चूल्हा, चुल्ही, जिस पर रसोई पकाईजाती है. Hearth, a large stove. दे॰ १. ८७.

उद्दाम. पुं॰ (१) संघात, समूह. Collection or multitude. (२) स्थपुट, निषमोन्नत प्रदेश. An elevated and depressed region. दे॰ १. १२६.

उद्दिसिअ. त्रि॰ उत्प्रेक्षित, वितर्कित. Thought, considered. दे॰ १, १०६.

उद्धअ. त्रि॰ शान्त, ठंडा. Cold. पड्॰

उद्धच्छवि. त्रि॰ विसंवादित, अप्रमाणित. Unauthorised, contradictory. दे॰ १, ११४.

उद्धच्छविअ. त्रि॰ सज्जित, तय्यार. Ready, prepared. दे॰ १, ११६.

उद्धच्छिअ. त्रि॰ निषिद्ध, प्रतिषिद्ध. Prohibited. दे॰ १, १११.

उद्धण. त्रि॰ उद्धत, अविनीत. Insolent, rude. पड्॰

उद्धत्थ. त्रि॰ विप्रलब्ध, वञ्चित. Deceived, cheated. दे॰ १, ६६.

उद्धरण. त्रि० उच्छिष्ट, जूठा. Wasted meal, leavings of food. दे० १, १०६.

उद्धरिअ. त्रि० अर्दित, विनाशित. Destroyed, ruined. षड्०

उद्धुल. पुं० दोनों तरफ की अप्रवृत्ति. Not engaging in both the sides. षड्०

उद्धवअ. त्रि० उत्क्षिप्त. फेंका हुआ. thrown or tossedup. दे० १, १०६.

उद्धविअ. त्रि० अर्चित, पूजित. Worshipped, adored. दे० १. १०७.

उद्धाअ. पुं० (१) विषमोन्नत प्रदेश. Elevated and depressed region. (२) समूह. Collection or multitude. (३) त्रि० थका हुआ, श्रान्त. Fatigued, exhausted. दे० १, १२४.

उद्धुंधलिय. त्रि० धुंधलाया हुआ. Smoky. सण०

उद्धुमाय. त्रि० उन्मत्त. Mad. से० ६, ११.

उप्पंक. त्रि० (१) बहु. अत्यन्त. Much, Excessive. (२) पुं० पंक, कीचड़. कादा. Mud, mire. (३) उन्नति. Prosperity. दे० १, १३०. (४) समूह, राशि. Collection, multitude. दे० १, १३०; पाअ० गउड० स० ४३७.

उप्पंग. पुं० समूह, राशि. A collection, multitude. गा० ५८५.

उप्पत्त. त्रि० (१) गलित. Melted. (२) विरक्त. Free from passion or worldly attachment. षड्०

उप्पल्ल. त्रि० अध्यासित, आरूढ़. Mounted, ascended. षड्०

उप्पाहल. न० उत्कंठा, उत्सुकता. Anxious, desire, eagerness. पाअ०

उप्पिंगलिआ. स्त्री० हाथ का मध्य भाग, करोत्संग. Palm of the hand. दे० १, ११८.

उप्पिंजल. न० (१) सुरत, संभोग. Sexual intercourse. (२) रज, धूली. (३) अपकीर्ति, अपयश. Dust, disgrace, infamy. दे० १, १३५.

उप्पित्थ. त्रि० (१) त्रस्त, भीत. Frightened, alarmed. दे० १, १२९; से० १०, ६१; स० ५७४; पुप्फ० ४४३; गउड० सुर० १२, १६०. (२) कुपित, क्रुद्ध. Wrathful, angry. (३) विधुर, आकुल. Bewildered, confused. दे० १, १२९; पाअ० (४) श्वासयुक्त. Breathing, respiring. राय० ७७ टी.

उप्पीड. पुं० समूह, राशि. Heap. से० ४, ३७; ८, ३.

उप्पील. पुं० (१) संघात, समूह. A collection, multitude. दे० १, १२६; सुपा० ९१; सुर० ३, ११६; वज्जा० ९०; पुप्फ० ७३, धम्म० १२ टी; महा० (२) स्थपुट, विषमोन्नत प्रदेश. An elevated and depressed region. दे० १, १२६.

उप्पेय. न० अभ्यंग, तैलादिकी मालिस. Smearing the body with unctuous or oily substance. वव० १, ६.

उप्पेहड. त्रि० उद्भट, भव्य. Exalted, magnanimous. दे० १, ११६; पाअ० स० ४४९.

उप्फंदोल. त्रि० चल, अस्थिर. Fickle, unsteady. दे० १, १०२.

उप्फाल. पुं० खल, दुर्जन. A wicked man. दे० १, ९०; पाअ०

उप्फुंकिआ. स्त्री. धोबिन, कपड़ा धोने वाली. Washer-woman. दे० १, ११४.

उप्फुंडिअ. त्रि॰ आस्तृत, बिछाया हुआ. Spread. दे॰ १, ११३.

उप्फुण्ण. त्रि॰ आपूर्ण, भरा हुआ, व्याप्त. Filled, full of. दे॰ १, ९२; सुर॰ १, २३३; ३, २१५.

उप्फुन्न. त्रि॰ स्पृष्ट, छुआ हुआ. Touched. प्रव॰ १५८ टी.

उप्फेस. पुं॰ भय, त्रास. Fear, alarm. दे॰ १, ९४.

उप्फेसण. न॰ डराना, भयोत्पादन. Terrifying. सुख॰ ३, १.

उप्फोअ. पुं॰ उद्गम, उदय. Rise, going up. दे॰ १, ९१.

उब्बिंब. त्रि॰ (१) खिन्न, उद्विग्न. Sorry, grieved. (२) शून्य. Empty. (३) क्रांत. Overcome. (४) प्रकट वेष वाला. Manifestly dressed. (५) भीत, डरा हुआ. Frightened. (६) उद्भट. Exalted, magnanimous. दे॰ १, १२७; वज्जा॰ ६२.

उब्बिंबल. न॰ मैला पानी. Dirty water. दे॰ १, १११.

उब्बिंबिर. त्रि॰ खिन्न, उद्विग्न. Sorry, grieved. कप्पू॰

उब्बुक्क. न॰ (१) प्रलपित, प्रलाप. Talk, discourse. (२) संकट. A difficulty, danger. (३) बलात्कार. Force. दे॰ १, १२८.

उब्बूर. त्रि॰ (१) अधिक, ज्यादः Much, excessive. (२) पुं॰ संघात, समूह. Collection, multitude. (३) स्थपुट, विषमोन्नत-प्रदेश. An elevated and depressed region. दे॰ १, १२६.

उब्भंत. त्रि॰ ग्लान, बीमार. Diseased, sick. दे॰ १, ९५; महा॰

उब्भग्ग. त्रि॰ गुण्ठित, व्याप्त. Surrounded, covered. दे॰ १, ९५; नाट॰

उब्भज्जि. स्त्री॰ कोद्रव-समूह. A collection of species of grain. राज॰

उब्भाअ. त्रि॰ शान्त, ठंडा. Cold. दे॰ १, ९६.

उब्भालण. न॰ (१) सूर्प आदि से साफ सुथरा करना, उत्पवन. Cleansing by a winnowing fan. (२) त्रि॰ अपूर्व, अद्वितीय. Extraordinary, unexampled. दे॰ १, १०३.

उब्भालिअ. त्रि॰ सूर्प आदि से साफ किया हुआ, उत्पूत. Cleansed by a winnowing fan. पाअ॰

उब्भाविअ. न॰ सुरत, क्रीड़ा, संभोग. Sexual intercourse, copulation. दे॰ १, ११७.

उब्भासुअ. त्रि॰ शोभाहीन. Devoid of elegance. दे॰, ११०.

उब्भुआण. त्रि॰ १) उबलता हुआ, अग्नि से तप्त जो दूध वगैरः उछलता है. Boiling. दे॰ १, १०५; ७, ८१.

उब्भुग्ग. त्रि॰ चल, अस्थिर. Fickle, unsteady. दे॰ १०२.

उब्भुत्तिअ. त्रि॰ उद्दीपित, प्रदीपित. Illuminated. पाअ॰

उमाण. न॰ प्रवेश. Entrance. आया॰ २, १; १, ६.

उम्मइय. त्रि॰ (१) मूढ, मूर्ख. Foolish. दे॰ १, १०२; (२) पागल, उन्मत्त. Mad. गा॰ ४६८; वज्जा॰ ४२.

उम्मंड. पुं॰ (१) हठ. Obstinacy. (२) त्रि॰ उद्वृत्त. Flowing out, overflowing. दे॰ १, १२४.

उम्मंथिय. त्रि॰ दग्ध, जला हुआ. Burnt. वज्जा॰ ६२.

उम्मच्छ. न० (१) क्रोध, गुस्सा. Wrath, anger. दे० १, १२५; से० ११, १६; २०. (२) त्रि० असंबद्ध. Unconnected. (३) प्रकारान्तर से कथित. Said differently. दे० १, १२५.

उम्मच्छविअ. त्रि० उद्भट. Exalted, magnanimous. दे० १, ११६,

उम्मच्छिअ. त्रि० (१' रुषित, रुष्ट. Wrathful, angry. (२) आकुल, व्याकुल. Confused, bewildered. दे० १, १३७.

उम्मडा. स्त्री० (१) बलात्कार, जबरदस्ती. Force. दे० १, ६७. (२) निषेध, अस्वीकार. Prohibition. उप० ७२८ टी.

उम्मत्त. पुं० (१' धतूरा, वृक्ष विशेष. The white thorn-apple tree. (२) एरण्ड, वृक्षविशेष. The castor-oil plant. दे० १, ८६.

उम्मत्तय. न० धतूरे का फल. The white thorn-apple. मोह० २२.

उम्मत्थ. त्रि० अधोमुख, विपरीत. Having the face down-wards. दे० १, ६३.

उम्मर. पुं० देहली, द्वार के नीचे की लकड़ी. The threshold of a door. दे० १, ६५.

उम्मरिअ. त्रि० उत्खात, उन्मूलित. uprooted. दे० १, १००; पड्०

उम्मल. त्रि० स्त्यान, कठिन, घट्ट. Thick, bulky, gross. दे० १, ६१.

उम्मल्ल. पुं० (१) राजा, नृप. King, ruler. (२) मेघ, वारिस. Rains. (३) बलात्कार. Force. (४) त्रि० पीवर, पुष्ट. Stout, fleshy, corpulent. दे० १, १३१.

उम्मल्ला. स्त्री० तृष्णा. Strong desire, avidity. दे० १, ६४.

उम्माडिय. न० उल्मुक, जलता हुआ काष्ठ. Fire-brand, torch. सिरि० ६८०.

उम्मिंठ. त्रि० हस्तिपक-रहित, महावतरहित, निरंकुश. Devoid ofan elephant-driver, unchecked, uncontrolled. सुपा० ३४८, २०३.

उम्मुह. त्रि० दृप्त, अभिमानी. Arrogant, proud. दे० १, ६६; पड्०

उम्मेंठ. त्रि० देखो 'उम्मिंठ' शब्द. Vide. 'उम्मिंठ' पउम० ७१, २६; स० ३३२.

उम्हाविअ. न० सुरत, संभोग. Sexual intercourse, coition. दे० १, ११७.

उय्यकिअ. त्रि० इकट्ठा किया हुआ. Collected, gathered. पड्०

उय्यल. त्रि० अध्यासित, आरूढ़. Mounted, ascended. पड्०

उर. न० आरम्भ, प्रारम्भ. Commencement, beginning. दे० १, ८६.

उरत्त. त्रि० खण्डित, विदारित. Broken, cut. दे० १, ६०.

उरत्थय. न० वर्म, बख्तर. Armour. पाअ०

उररि. पुं० बकरा. Goat, an animal. दे० १, ८८.

उरविय. त्रि० (१) आरोपित. Attributed the nature of one thing to another. (२) खण्डित, छिन्न. Broken, cut. पड्०

उराल. त्रि० भयंकर, भीष्म. Fearful, dreadful. सुज्ज० १.

उरितिय. न० तीनलरवाला हार. A necklace of three threads. ओव०

उरुपुल्ल. पुं० (१) अपूप, पूआ. A small round cake of flour, meal etc. thicker than ordinary cakes and mixed with sugar and spices. २ खिचडी. Mixture of rice and pulse. दे० १, १३४.

उरुमल्ल-उरुमिल्ल-उरुसोल्ल. त्रि० प्रेरित. Impelled, urged. पड्० दे० १, १०८.

उलिअ. त्रि० असंकुचित नजरवाला, स्फार दृष्टि. Far sighted. दे० १, ८८.

उलित्त. न० ऊंचा कुँआ. Lofty well. दे० १, ८९.

उलुउंडिअ. त्रि० प्रलुठित, विरेचित. Purged, evacuated. दे० १, ११९.

उलुओसिअ. त्रि० रोमाञ्चित, पुलकित. With the hair erect. पड्०

उलुकसिअ. त्रि० देखो 'ऊलुओसिअ, शब्द. Vide. 'उलुओसिअ' दे० १, ११५.

उलुखंड. पुं० उल्मुक, अलात, लूका. A fire-brand, half burnt wood. दे० १, १०७.

उलुग. पुं० १. उल्लू, पेचक. Owl. (२) देश विशेष. Name of a country. पउम० ९८, ६६.

उलुफुंटिअ. त्रि० (१) विनिपातित, विनाशित. Destroyed, ruined. (२) प्रशांत. Calm, quiet. दे० १, १३८

उलुहंत. पुं० काक, कौआ. Crow. दे० १, १०९.

उलुहलिअ. त्रि० अतृप्त, तृप्तिरहित. Not satisfied or contented. पड्०

उलुहुलअ. त्रि० अवितृप्त, तृप्ति रहित. Not satiated. पड्०

उल्ल. न० ऋण, कर्जा. Debt. सुपा० ४८९.

उल्लंडिअ. त्रि० बहिष्कृत, बाहर निकाला हुआ. Placed out side of, excluded from. पाअ०

उल्लक्क. त्रि० (१) भग्न, टूटा हुआ. Broken. (२) स्तब्ध. Paralysed, stupefied. स० २६४.

उल्लट्ट. त्रि० उल्लुण्ठित, खाली किया हुआ. Emptied. दे० ७, ८१.

उल्लद्दिय. त्रि० भाराक्रान्त, जिसपर बोझा लादा गया हो. Loaded. सुर० २, २.

उल्लरय. न० कौडीओं का आभूषण. An ornament made of cowries. दे० १ ११०.

उल्ललिअ. त्रि० शिथिल, ढ़ीला. Loose, relaxed. दे० १, १०४.

उल्लिअ. त्रि० (१) चीराहुआ, फाड़ाहुआ. Torn, rent, cut. उत्त० १९, ६४. (२) उपालब्ध. उलहना दियाहुआ. Rebuked reproached. सम्मत्त० ५२. (३) उपसर्पित, उपागत. Approached, arrived. पड्०

उल्लिंचिय. त्रि० उद्रिक्त, खाली किया हुआ. Emptied. सुपा० ३३.

उल्लिक्क. न० दुश्चेष्टित, खराब चेष्टा. Bad gesture or motion. पड्०

उल्लिया. स्त्री० राधावेध का निशाना. A sign of radhavedhe. स० १६२.

उल्लिर. त्रि० गीला. Wet, moist. वज्जा० ११२.

उल्ली. स्त्री० (१ चूल्हा. दे० १, ८७. Large stove. २ दाँत का मैल. Dirt of teeth. महा०

उल्लुअ. त्रि० १ पुरस्कृत, आगे किया हुआ. Placed before. (२) रक्त, रंगा हुआ. Coloured. पड्० (३) उदय-प्राप्त. Risen. प्राकृ० ७७.

उल्लुंटिअ. त्रि० संचूर्णित, टुकड़ा टुकड़ा किया हुआ. Cut into pieces. दे० १, १०९.

उल्लुक्क. त्रि० त्रुटित, टूटा हुआ. Broken, Rent. दे० १, ९२.

उल्लुक्किअ. त्रि० त्रोटित, तोड़ा हुआ. Broken. कुमा०

उल्लुज्भण. न० पुनरुत्थान, कटे हुए हाथ पाँव की फिरसे उत्पत्ति. Re creation, reproduction. उप० ३८१.

उल्लुट्ट. त्रि० मिथ्या, असत्य, झूठा. Wrong, False. दे० १, ८६.

उल्लुरुह. पुं० छोटा शंख. A small conch shell. दे० १, १०५.

उल्लुडुंडिअ. त्रि० उन्नत, उच्छ्रित. High, lofty, exalted. षड्०

उल्लूढ. त्रि० (१) आरूढ. Mounted, ascended. दे० १, १००; षड्० (२) अंकुरित. Having sprouts. दे० १, १००; पाअ०

उल्लूरण. न० छेदन, खण्डन. Breaking, cutting. गा० १६६.

उल्लूरिअ. त्रि० विनाशित. Destroyed, ruined. णमि० १०; पाअ०

उल्लूह. त्रि० शुष्क, सूखा. Dry, dried up. ओघ० ४४६ टी.

उल्लेव. पुं० हास्य, हंसी. Laughter. दे० १, १०२.

उल्लेहड. त्रि० लम्पट, लुब्ध. Lustful, dissolute. दे० १, १०४; पाअ०

उल्लोक. त्रि० त्रुटित, छिन्न. Broken, cut. षड०

उल्लोल. पुं० (१) शत्रु, दुश्मन. Enemy. दे० १, ६६; (२) कोलाहल. Uproar, bustle. पउम० १६, ३६.

उल्हविय. त्रि० बुझाया हुआ, शान्त किया हुआ. Extinguished, blown out. पउम० २, ६६.

उल्हसिअ. त्रि० उद्भट, उद्धत. Insolent, Impudent. दे० १, ११६.

उवउज्ज. पुं० (१) उपकार. Obligation, kindness, दे० १, १०८; (२) उपकारक. One who obliges or benefits. षड्०

उवएइआ. स्त्री० शराब परोसने का पात्र. A vessel for serving wine. दे० १, ११८.

उवकसिअ. त्रि० (१) संनिहित. Close, approximate. (२) परिसेवित. Served. (३) सर्जित, उत्पादित. Created, produced. दे० १, १३८.

उवजंगल. त्रि० दीर्घ, लम्बा. Long. दे० १, ११६.

उवज्भिय. त्रि० आकारित, बुलाया हुआ. Invited, called. राज०

उवडिअ. त्रि० अवनत, नमा हुआ. Bent down, down-cast. षड्०

उवदीव. न० द्वीपान्तर, अन्यद्वीप. Another island. दे० १, १०६.

उवय. पुं० हाथी को पकड़ने का खड्डा. A ditch for seizing elephants. पाअ०

उवलभत्ता-ग्गा. स्त्री० वलय, कङ्कन. Bracelet. दे० १, १२०.

उवललय. न० सुरत, मैथुन. Coition; sexual intercourse. दे० १, ११७.

उवलुअ. त्रि० सलज्ज, लज्जा युक्त. Shameful, abashed. दे० १, १०७.

उवसग्ग. त्रि० मन्द, आलसी. Idle, lazy, dull. दे० १, ११३.

उवसेर. त्रि० रति-योग्य. Worthy for sexual, pleasure दे० १, १०४.

उवह. अ० देखो. See, look. षड्०

उवहत्थिय. त्रि० (१) बनाया हुआ. Made, formed. (२) उत्तेजित. Encouraged. कुमा०

उवहारिआ-उवहारी. स्त्री० दुहने वाली स्त्री. Milkmaid. गा० ७३१; दे० १, १०८.

उवासय. पुं० जैन मुनिओं का निवास

स्थान. An abode of jain saints. उप० १४२ टी.

उवासिय. त्रि० सेवित. Served, attended. पउम० ६८, ४२.

उविअ. न० (१) शीघ्र, जल्दी. Speed, haste. दे० १, ८६; (२) त्रि० संस्कारित. Seasoned. नाया० १, १.

उव्वट्ट. त्रि० (१) निराग, राग रहित. Devoid of love or affection. (२) गलित. Melted. दे० १, १२६.

उव्वर. पुं० घर्म, ताप. Heat. दे० १, ८७.

उव्वरिअ. त्रि० (१) अधिकबचा हुआ. अवशिष्ट. Remained much. दे० १ १३२; पिंग० गा० ४७४; सुपा० ११; ५३२; ओघ० १६८ आ. (२) अनीप्सित, अनभीष्ट. Not desired or wished. (३) निश्चित. Determined, resolved. (४) अगणित. Numberless. (५) न० ताप, गरमी. Heat. दे० १, १३२; (६) त्रि० अतिक्रान्त, उल्लंघित. Transgressed. सुपा० ३६८.

उव्वहण. न० महान् आवेश. Excessive flurry or agitation. दे० १, ११०.

उव्वा. स्त्री० घर्म ताप. Heat. दे० १, ८७.

उव्वाअ-उव्वाइअ. त्रि० खिन्न, परिश्रान्त. Fatigued, tired. दे० १, १०२; बृह० १; वव० ४; पाअ० गा० ७५८; सुपा० ४३६.

उव्वाउल. न० (१) गीत. Song. (२) उपवन, बगीचा. Garden. दे० १, १३४.

उव्वाडुल. न० (१) विपरीत सुरत. Wrong coition. (२) मर्यादा रहित मैथुन. Limitless copulation. दे० १, १३३.

उव्वाढ. त्रि० (१) विस्तीर्ण, विशाल. Vast, extensive. (२) दुःख रहित. Devoid of unhappiness. दे० १, १२६.

उव्वाह. पुं० घर्म, ताप. Heat. दे० १, ८७.

उव्वाहिअ. त्रि० उत्क्षिप्त, फेंका हुआ. Thrown up. दे० १, १०६.

उव्वाहुल. न० (१) उत्सुकता, उत्कण्ठा. Anxious desire, eagerness. भवि० दे० १, १३६; (२) त्रि० द्वेष्य, अप्रीतिकर Odious, disagreeable. दे० १, १३६.

उव्वाहुलिय. त्रि० उत्सुक, उत्कण्ठित. Eager, anxiously desired. भवि०

उव्विक्क. न० प्रलपित, प्रलाप. Talk, discourse. षड्०

उव्विड. त्रि० १) चकित, भीत. Surprized, amazed. २) क्लान्त, क्लेश युक्त. Fatigued, tired out. षड्०

उव्विडिम. त्रि० (१) अधिक प्रमाण वाला. Much, excessive. (२) मर्यादा रहित, निर्लज्ज. Limitless, shameless. दे० १, १३४.

उव्विव. त्रि० (१) क्रोध-युक्त. Wrathful, angry. षड्० (२) उद्भट वेष वाला. Excellently dressed. पाअ०

उव्वीढ. त्रि० उत्खात, खोदा हुआ. Dug. दे० १, १००.

उव्वुण्ण-न्न. त्रि० (१) उद्विग्न. Grieved, distressed. (२) शून्य. Empty, void. दे० १, १२३; (३) उद्भट, उल्वण. Strong, powerful, दे० १, १२३; सुर० ३, २०५.

उव्वेत्ताल. न० अविच्छिन्न चिल्लाना, निरंतर रोदन. Constant weeping. दे० १, १०१.

उसड्ड. त्रि० ऊंचा. High, lofty. राय०

उसणसेण. पुं० बलभद्र. An epithet of balabhadra. दे० १, ११८.

उसलिअ. त्रि० रोमाञ्चित, पुलकित. Having the hairs of the body erect. पंड्०

उसीर. न० कमल-दण्ड, बिस. The fibrous stalk of a lotus. दे० १, ६४.

उसुअ. पुं० दोष, दूषण. Fault, defect. दे० १, ८६.

उसूलग. पुं० परिखा, शत्रु-सैन्य का नाश करने के लिए ऊपर से आच्छादित गर्त्त विशेष. A ditch or trench round a fort or town. उत्त० ६.

उस्सिंघिय. त्रि० आघ्रात, सूंघा हुआ. Smelt. स० २६०.

उस्सिक्किअ. त्रि० मुक्त, परित्यक्त. released, set free. कुमा०

उहिंजल. पुं० चतुरिन्द्रियंजन्तुविशेष. A kind of insect having four senses. सुख० ३६, १४६.

उहिंजलिआ. स्त्री० देखो 'उहिंजल' शब्द. Vide. 'उहिंजल' उत्त० ३६, १४६.

उहुर. त्रि० अवाङ्मुख, अधोमुख. Having the face down-wards. गउड०

ऊ

ऊ. अ० (१) निंदा, गर्हा. Censure. (२) आक्षेप, प्रस्तुत वाक्य के विपरीत अर्थ की आशंका से उसे उलटना. (३) विस्मय. Wonder, surprize. (४) सूचना. Information. हे० २, १९९; पड०

ऊआ. स्त्री० यूका, जूं. Bug. दे० १, १३९.

ऊगिय. त्रि० अलंकृत. Adorned, ornamented. षड्०

ऊढिअय. त्रि० (१) प्रावृत, आच्छादित. Covered. (२) आच्छादन, प्रावरण. cover, lid. पाअ०

ऊणंदिअ. त्रि० आनन्दित, हर्षित. Delighted. दे० १, १४१; षड्०

ऊमिणण. न० प्रोंखणक, चुमना. Receiving a bride or bridegroom or both with an auspicious ceremony. धर्म० २.

ऊमिणिय. त्रि० प्रोञ्छित, जिसने स्नान के बाद शरीर पोंछा हो. Rubbed the body after bathing. स० ७५.

ऊमित्तिअ. न० दोनों पार्श्वों में आघात करना. Beating in both the sides. दे० १, १४२.

ऊर. पुं० (१) ग्राम, गांव. Village. (२) संघ, समूह. Collection, multitude. दे० १, १४३.

ऊरणी. स्त्री० मेष, भेड़. Sheep. दे० १, १४०.

ऊरिसंकिअ. त्रि० रुद्ध, रोका हुआ. Prevented, impeded. षड्०

ऊल. पुं० गति-भंग. Break in motion. दे० १, १३९.

ऊसअ. न० उपधान, तकिया. Pillow. दे० १, १४०; षड्०

ऊसण. न० गति भंग. Break in motion. दे० १, १३९.

ऊसत्थ. पुं० (१) जम्भाई. Gape, yawn. (२) त्रि० आकुल. Confused, Bewildered. दे० १, १४३.

ऊसल. त्रि० पीन, पुष्ट. Stout, fat, fleshy. दे० १, १४०.

ऊसलिअ. त्रि० रोमाञ्चित, पुलकित. With the hair of the body erect. दे० १, १४१; पाअ०

ऊसाअंत. त्रि० खेद होने पर शिथिल. Idle by sorrow or grief. दे० १, १०१.

ऊसाइअ. त्रि० (१) विक्षिप्त. Confused. (२) उत्क्षिप्त. Thrown up. दे० १, १४१.

ऊसार. पुं० गर्त-विशेष. A kind of ditch. दे० १, १४०.

ऊसिक्किअ. त्रि० प्रदीप्त, शोभायमान. Beautiful, handsome. पाअ०

ऊसुंभिअ. न० रोदन-विशेष, गला बैठ जाय ऐसा रुदन. A kind of lamentation. दे० १, १४२; षड०

ऊसुक्किअ. त्रि० विमुक्त, परित्यक्त. Abandoned, quitted. दे० १, १४२.

ऊसुग. न० मध्यभाग. Middle part. आया० २, १, ८, ६.

ऊसुम्भिअ. त्रि० तकिया किया हुआ. Made a pillow षड्०

ऊसुर. न० ताम्बूल, पान. Betel leaf. दे० २, १७४.

ऊहट्ठ. त्रि० उपहसित. Rediculed, derided. दे० १, १४०.

ए

एक्क. त्रि० स्नेह-पर, प्रेम-तत्पर. Ready to love. दे० १, १४४.

एक्कंग. न० चन्दन, सुगंधि काष्ठ विशेष. Sandalwood. दे० १, १४४.

एक्कक्कम. परस्पर, अन्योन्य. Mutual, reciprocal से० ५, ५६.

एक्कघरिल्ल. पुं० देवर, पति का छोटा भाई. Husband's younger brother. दे० १, १४६.

एक्कणड. पुं० कथक, कथा कहने वाला. Story-teller. दे० १, १४५.

एक्कगह. त्रि० (१) धर्म रहित, विधर्मी. Devoid of religion. (२) दरिद्र निर्धन. Poor, indigent. (३) प्रिय, इष्ट. Loved, affectionate. दे० १, १४८.

एक्कल्ल. त्रि० प्रबल, बलवान्. Strong, valorous. षड्०

एक्कपुडिंग. न० विरल-बिंदु-वृष्टि, अल्प-बिन्दु वाली वारिस. Slight raining, drizzling. दे० १, १४७.

एक्कसरिअं. अ० (१) शीघ्र, तुरन्त. Speedily; (२) संप्रति, आजकल. Now-a-days. हे० २, २१३; षड्०

एक्कसाहिल्ल. त्रि० एक स्थान में रहने वाला. Living in the same place. दे० १, १४६.

एक्कसिंबली. स्त्री० शाल्मली पुष्पों से नूतन फल वाली. A silk cotton tree newly flowered. दे० १, १४६.

एक्कसिरिआ. अ० शीघ्र, जल्दी. Speedily, rapidly, quickly. प्राकृ० ८१.

एक्केक्कम. त्रि० परस्पर, अन्योन्य. Mutual, reciprocal. दे० १, १४५; पउम० ६८, १५

एणुआसिअ. पुं० भेक, मेंढक. He-goat. दे० १, १४७.

एत्तण. अ० अधुना, इस समय. At this time, now. प्राकृ० ८०.

एत्तोअ. अ० यहां से लेकर. From here. दे० १. १४४.

एमाण. त्रि० प्रवेश करता हुआ. Entering. दे० १, १४४.

एमिणिआ. स्त्री० वह स्त्री, जिसके शरीर को किसी देश के रिवाज के अनुसार, सूत के धागे से नाप कर उस धागे को फेंक दिया जाता है. A kind of woman measured by a thread. दे० १, १४५.

एरंडइय-एरंडय. पुं० पागल कुत्ता. Mad dog बृह० १.

एराणी. स्त्री० (१) इन्द्राणी. A wife of Indra. (२) इन्द्राणी फल का सेवन करने वाली स्त्री. A woman who observes Indrani vrata. दे० १,१४७.

एल. त्रि० कुशल, निपुण. Skilful, Proficient. दे० १,१४४.

एलविल. त्रि० (१) धनाढ्य, धनी. Wealthy; Rich. (२) पुं० वृष, बैल. Ox. दे० १,१४८; षड्०

एल्ल. त्रि० दरिद्र, निर्धन. Poor; Indigent. दे० १,१७४.

ओ

ओअ. न० वार्ता, कथा, कहानी. Tale; Story. दे० १,१४६.

ओअंक. पुं० गर्जित, गर्जना. Roar. दे० १,१५४.

ओअंदण. स्त्री०(१) नाश. Destruction; Ruin. (२) जबरदस्ती से छीनना. Snatching away by force. कुमा०

ओअग्गिअ. त्रि० (१) विस्तृत, फैला हुआ. Spread. कुमा० (२) अभिभूत, परिभूत. Defeated. (३) केश वगैरः को एकत्रित करना. Gathering hair etc. दे० १,१७२.

ओअग्घिअ-ओअघिअ. त्रि० घ्रात, सूंघा हुआ. Smelt. दे० १,१६२; षड्०

ओअम्मअ. त्रि० अभिभूत, पराभूत. Defeated. षड्०

ओअल्ल. पुं० (१) अपचार, खराब आचरण, अहित आचरण. Improper conduct. षड्० स० ५२१; (२) कम्प, काँपना. Tremor; Shaking. षड्० दे० १,१६५; (३) गौओं का बाड़ा. Cow-pen, Cow-house. (४) त्रि० पर्यस्त, प्रक्षिप्त. Thrown round; Scattered over or about. (५) लम्बमान, लटकता हुआ. Hanging दे० १,१६५; (६) जिसकी आंखें निमीलित होती हों. One whose eyes are shutting. स० १३,४३.

ओअल्लअ. त्रि० विप्रलब्ध, प्रतारित. Cheated; Deceived. षड्०

ओआअ. पुं० (१) ग्रामाधीश, गाँव का स्वामी. Chief of a village. (२) आज्ञा, आदेश. Command; Order. (३) हस्ती वगैरः को पकड़ने का गर्त. A ditch to seize elephants. (४) त्रि० अपहृत, छीना हुआ. Snatched away. दे० १,१६६.

ओआअव. पुं० अस्त-समय. Setting time. दे० १,१६२.

ओआल. पुं० छोटा प्रवाह. Small current; Stream. दे० १,१५१.

ओआली. स्त्री० (१) खड्ग का दोष. Defect of a sword. (२) पंक्ति, श्रेणी. Line; Row. दे० १.१६४.

ओआवल. पुं० बालातप, सुबह का सूर्य ताप. Heat of the morning sun. दे० १.१६१.

ओइत्त-ओइत्तण. न० परिधान, वस्त्र. Garment; Cloths. दे० १,१५५.

ओइल्ल. त्रि० आरूढ़. Mounted; Ascended. दे० १,१५८.

ओउल्लिय. त्रि० पुरस्कृत, आगे किया हुआ. Placed before. षड्०

ओंडल. न० केश गुम्फ, केश रचना, धम्मिल्ल. The braided and ornamented hair of women tied over the head. दे० १,१५०.

ओक्कणी. स्त्री० यूका, जूं. Bug. दे० १,१५६.

ओक्किअ. (१) न० वास, वसन, अवस्थान. Dwelling; Abode. (२) वमन, उल्टी. Ejecting ; Vomiting. दे० १,१५१.

ओक्खंडिअ. त्रि० आक्रान्त. Overcome. दे० १,११२.

ओक्खिण्ण. त्रि० (१) अवकीर्ण. Scattered. (२) खण्डित, चूर्णित. Pounded. कस० दे० १,१३०; (३) छन्न, ढका हुआ. Covered. (४) पार्श्व में शिथिल. Loose in the sides. दे० १,१३०.

ओग्गाल. पुं० छोटा प्रवाह. Small flow. दे० १,१५१.

ओग्गालिर. त्रि० पगुराने वाला, चबाई हुई वस्तु को पुनः चबाने वाला. Chewing the cud ; Ruminating. कुमा०

ओग्गिअ. त्रि० अभिभूत, पराभूत. Defeated. दे० १, १५८.

ओग्गीअ. पुं० हिम, बर्फ. Snow ; Ice. दे० १,१४६.

ओघसर. पुं० (१) घर का जल प्रवाह. Water-flow of the house. (२) खराबी, नुकसान. Injury ; Harm. दे० १,१७०; सुर० २,६६.

ओचुल्ल. न० चुल्हा का एक भाग. A part of a stove. दे० १,१५३.

ओचेल्लर. न० (१) ऊषर भूमि. A barren spot with saline soil. (२) जघन के रोम. Hair of the thigh. दे० १,१३६.

ओच्छंदिअ. त्रि० (१) अपहृत. Carried away. (२) व्यथित, पीड़ित. Afflicted. षड्०

ओच्छत्त. न० दंत-धावन, दतवन. Cleaning teeth and washing the face. दे० १,१५२.

ओच्छिअ. न० केश-विवरण. Spreading hair. दे० १,१५०.

ओच्छोअअ. न० घर की छत के प्रान्त भाग से गिरता पानी. Water dropping from a tile. गा० ६२१.

ओज्जर. त्रि० भीरु, डरपोक. Timid; Cowardly. षड्०

ओज्जल्ल. त्रि० बलवान्, प्रबल. Strong ; Powerful. दे० १,१५४.

ओज्जाअ. पुं० गर्जित, गर्जारव. A roar. दे० १,१५४.

ओज्झ. त्रि० मैला, अस्वच्छ, चाखा नहीं वह. Dirty ; Unclean. दे० १,१४८.

ओज्झमण. न० पलायन, भाग जाना. Running away. दे० १,१०३.

ओज्झरी. स्त्री० ओस, आंत का आवरण. Cover of entrails. दे० १, १५७.

ओज्झाय. त्रि० दूसरे को प्रेरणा कर हाथसे लिया हुआ. Held by hands by the help of others. दे० १,१५६.

ओडड्ढ. त्रि० अनुरक्त, रागी. Attached or addicted to. दे० १,१५६.

ओड्ढण. न० ओढन, उत्तरीय, चादर. An upper garment. दे० १,१५५.

ओड्ढिगा. स्त्री० ओढ़नी. An upper garment worn by girls. स० २११.

ओढण. न० अवगुण्ठन. A veil (for the face.) प्राकृ० ३८.

ओणिण्ठव. पुं० वल्मीक, चींटीओं का खुदा हुआ मिट्टी का ढ़ेर. An ant hill. दे० १,१५१.

ओणीवी. स्त्री० नीवी, कटी-सूत्र. A cloth worn by women on waist. दे० १,१५०.

ओगुणअ. त्रि० अभिभूत, पराभूत Defeated. दे० १,१२८.

ओत्थअ. त्रि० अवसन्न, खिन्न. Sunk down; Grieved. दे० १,१५१.

ओत्थर. पुं० उत्साह. Ardour; Alacrity. दे० १,१५०.

ओत्थरिअ. त्रि० (१) आक्रान्त. Overcome. (२) जो आक्रमण करता हो वह. One who attacks. दे० १,१६६.

ओद्दंपिअ. त्रि० (१) आक्रान्त. Overcome. (२) नष्ट. Ruined; Destroyed. दे० १,१७१.

ओपल्ल. त्रि० अपदीर्ण, कुण्ठित. Blunt; Dull. नाया० १,१४.

ओप्प. त्रि० मृष्ट, ओप दिया हुआ. Cleansed, Purified. षड्०

ओप्पा. स्त्री० शाण आदि पर मणि वगैरः का घर्षण करना. Rubbing of a precious stone on the touch stone. दे० १,१४८.

ओप्पिअ. त्रि० शाण पर घिसा हुआ. Rubbed on the touch-stone. दे० १,१४८.

ओप्पील. पुं० समूह, जत्था. A collection; A multitude. पाअ०

ओमंथ. त्रि० नत, अधोमुख. Bent; Inclined. पाअ०

ओमंस. त्रि० अपसृत, अपगत. Gone; Passed away. षड्०

ओमत्थ. त्रि० नत, अधोमुख. Bent down. पाअ०

ओमत्थिय. त्रि० अधोमुख किया हुआ, नमाया हुआ. Bent down; Inclined ओघ० ३८६.

ओमल्ल. त्रि० घनीभूत, कठिन, जमा हुआ. Congealed. षड्०

ओयड्ढिया-ओयड्ढी. स्त्री० ओढनी, ओढ़ने का वस्त्र, चादर, दुपट्टा. An upper garment worn by girls. सुय० २,२०.

ओयविय. त्रि० परिकर्मित. Caused to decorate or grace. पण्ह० १,४; ओव०

ओर. त्रि० चारु, सुन्दर. Beautiful; Charming. दे० १,१४६.

ओरंपिअ. त्रि० (१) आक्रान्त. Overcome (२) नष्ट. Destroyed; Ruined दे० १,१७१; (३) पतला किया हुआ, छिला हुआ. Scraped; Peeled. पाअ०

ओरत्त. त्रि० (१) गर्विष्ठ, अभिमानी. Arrogant; Proud. (२) कुसुम्भ से रक्त. Red. (३) विदारित, काटा हुआ. Cut; Rent. दे० १, १६५; पाअ०

ओरल्ली. स्त्री० लम्बी और मधुर आवाज. Long and sweet voice. दे० १, १५४; पाअ०

ओरालिय. त्रि० पौंछा हुआ. भवि० Rubbed. (२) फैलाया हुआ, प्रसारित. Spread.

ओरिल्ल. पुं० लम्बा काल. दीर्घ काल. A long time. दे० १, १५५.

ओरुंज. न० क्रीड़ा विशेष. A kind of pleasure. दे० १, १५६.

ओलअ. पुं० (१) श्येन पक्षी, बाज पक्षी. A hawk; A falcon. (२) अपलाप, निह्नव. Detraction; Concealment of truth, thoughts, feelings etc. दे० १, १६०.

ओलअणी. स्त्री० नवोढा, दुलहिन. A newly-married woman. दे० १, १६०.

ओलइअ. त्रि० (१) शरीर में सटा हुआ, परिहित. Adhered to the body. दे० १, १६२; पाअ० (२) लगा हुआ. Clung; Stuck. दे० १, १६२.

ओलइणी. स्त्री० प्रिया, स्त्री. A beloved; A wife. दे० १, १६०.

ओलग्ग. त्रि० (१) सेवक, नौकर. A servant. (२) निस्तेज, निर्बल, बलहीन.

Weak; Feeble. दे० १, १६४.

ओलग्गा. स्त्री० सेवा, भक्ति, चाकरी. Worship ; Adoration. स० ६३६; धम्म० ८ टी.

ओलावअ. पुं० श्येन, बाजपक्षी. A hawk. दे० १, १६०; स० २१३.

ओलिंभा. स्त्री० उपदेहिका, दीमक. A white ant ; A moth. दे०१५३; गउड०

ओलित्ती. स्त्री० खड्ग आदि का एक दोष. A defect in a sword etc. दे० १, १५६.

ओलिप्प. न० हास, हाँसी. A joke ; A fun. दे० १, १५३.

ओलिप्पंती. स्त्री० खड्ग आदि का एक दोष. A defect in a sword etc. दे० १, १५६.

ओली. स्त्री० कुल परिपाटी, कुलाचार. A duty or custom peculiar to a family. दे० १, १४८.

ओलुंकी. स्त्री० बालकों की एक प्रकार की क्रीड़ा. A kind of sport of children. दे० १, १५२.

ओलुंपअ. पुं० तापिका हस्त, तवा का हाथा. A handle of a griddle. दे० १, १६३.

ओलुग्ग. त्रि० (१) सेवक, नौकर. A servant. दे० १, १६४; (२) निस्तेज, निर्बल, बलहीन. Powerless ; Weak; Feeble. सुर० २, १०२; दे० १, १६४; स० ४६६, ५०४.

ओलुग्गाविय. त्रि० (१) बीमार. Diseased ; Sick. (२) विरह-पीड़ित. Suffering from separation. वज्जा ०८६.

ओलुट्ट. त्रि० (१) असंघट-मान. Inconsistent. (२) मिथ्या, असत्य. False ; Deceitful ; Wrong. दे० १,१६४.

ओलेहड. त्रि० (१) अन्यासक्त. Strongly attached or devoted to others. (२) तृष्णा-पर. Very thirsty. (३) प्रवृद्ध. Increased ; Full-grown. दे० १,१७२.

ओल्ल. पुं० (१) पति, स्वामी. A husband (२) दण्ड-प्रतिनिधि पुरुष, राजपुरुष विशेष. A kind of minister. पिंग०

ओल्लणी. स्त्री० मार्जिता, इलायची, दालचीनी आदि मसाला से संस्कृत दधि. Cardamoms. दे० १,१५४.

ओल्लण. न० स्वाप, सोना. Sleeping. दे० १ १६३.

ओल्लिरिअ. त्रि० सुप्त, सोया हुआ. Slept. दे० १,१६३; सुपा० ३१२.

ओल्ली. स्त्री० पनक, काई. Dirt on the tongue. चेइय० ३७३.

ओव. न० हाथी वगैरः को बांधने के लिए किया हुआ गर्त. A ditch to captivate elephants etc. दे० १,१४६.

ओवग्गिअ. त्रि० (१ अभिभूत. Defeated. आक्रान्त. Overcome. से० ६,३०; पाअ० सुर० १३, ४२.

ओवट्टिअ. न० चाटुता, खुशामद. Flattery; Fawning. दे० १,१६२.

ओवड्ढी. स्त्री० ओढ़नी का एक भाग. A part of an upper garment of girls. दे० १,१५१.

ओवर. पुं० निकर, समूह. A collection ; A multitude. दे० १,१५७.

ओवसेर. न० (१) चन्दन, सुगन्धि काष्ट विशेष. Sandalwood. (२) त्रि० रति-योग्य. Fit for pleasure. दे० १,१७३.

ओवाअअ. पुं० आपातप, जल-समूह की गरमी. Warmth of water. षड्०

ओवारि. न० धान भरने का एक जात का लम्बा कोठा, गोदाम. A grainary. राज०

ओवारिअ. त्रि० ढेर किया हुआ, राशीकृत. Heaped. स० ४८७, ४८.

ओविअ. त्रि० (१) आरोपित, अध्यासित. Attributed natures of one thing to another. (२) मुक्त, परित्यक्त. Abandoned ; Given up. (३) हृत, छीना हुआ. Snatched away; Deprived of. (४) खुशामद. Flattery. (५) रुदित, रोदन. Weeping; Lamentation Wailing. दे० १,१६७. (६) विभूषित, शृंगारित. Decorated; Adorned. पाअ०

ओसट्ट. त्रि० विकसित, प्रफुल्ल. Blown ; Fully opened or expanded. षड्०

ओसडिअ. वि० आकीर्ण, व्याप्त. Crowded; Full of ; Abounding in. षड्०

ओसण. न० उद्वेग, खेद. Regret ; Sorrow. दे० १,१५५.

ओसण्ण. त्रि० त्रुटित, खण्डित. Broken, Cut. दे० १,१५६. षड्०

ओसद्ध. त्रि० पातित, गिराया हुआ. Cast down; Thrown or felled down. पाअ०

ओसरिअ. त्रि० (१) आकीर्ण, व्याप्त. Filled; Overspread with. (२) आँख के इशारे से संज्ञित. Marked by signs made by eyes. षड्० (३) अवनत, अधोमुख. Bent down. (४) न० आँख का इशारा. A sign made by eyes. दे० १,१७१.

ओसरिआ. स्त्री० अलिन्दक, बाहर के दरवाजे का प्रकोष्ट. A terrace before a house-door. दे० १,१६१.

ओसव्विअ. त्रि० (१) शोभा-रहित. Devoid of beauty. (२) न० अवसाद, खेद. Exhaustion; Fatigue. दे० १,१६८.

ओसाअ. पुं० प्रहार की पीड़ा. Pangs of a hurt. दे० १,१५२.

ओसाअंत. त्रि० (१) जंभाई खाता हुआ, आलसी. Idle. (२) बैठना. Sitting. (३) वेदना युक्त. Pained; Distressed. दे० १,१७०.

ओसाअण. त्रि० (१) महीशान, जमीन का मालिक. A landlord. षड्०

ओसाणिहाण. त्रि० विधि पूर्वक अनुष्ठित. Practised religious rites according to rule. दे० १,१६३.

ओसार. पुं० गो-वाट, गो-वाड़ा. A cow-pen ; A cattle-shed. दे० १,१४६.

ओसिअ. त्रि० (१) अबल, बल रहित. Weak; Feeble. दे० १,१५०; (२) अपूर्व, असाधारण. Extraordinary ; Wonderful. षड्०

ओसिंधिअ. त्रि० घ्रात, सूंघा हुआ. Smelt. दे० १,१६२; पाअ०

ओसिक्खिअ. न० (१) गति-व्याघात. Stoppage. (२) अरति-निहित. Immersed in anxiety. दे० १,१७३.

ओसित्त. त्रि० उपलिप्त. Smeared. दे० १,१५८.

ओसिरण. न० व्युत्सर्जन, परित्याग. Abandonment ; Quitting. षड्०

ओसीअ. त्रि० अधोमुख, अवनत. Bent down. दे० १,१५८.

ओसीस. त्रि० अपवृत्त. Opened ; Uncovered. दे० १,१५२.

ओसुंखिअ. त्रि० उत्प्रेक्षित, कल्पित. Fashioned ; Formed. दे० १,१६१.

ओसुद्ध. त्रि० (१) विनिपतित. Fallen दे० १,१५७; (२) विनाशित. Destroyed; Ruined. से० १३,२२.

ओहंक. पुं० हास, हाँसी. A joke ; A fun. दे० १,१५३.

ओहंस. पुं० (१) चन्दन. Sandalwood (२) जिस पर चन्दन घिसा जाता है वह शिला,

चन्द्रौटा. A stone on which sandal-wood is being rubbed दे० १,१६८.

ओहट्ट. पुं० अवगुण्ठन. A veil (for the face.) (२) नीवी, कटी-वस्त्र. A cloth worn around a woman's waist (३) अपसृत, पीछे हटा हुआ. Receded; Fell back. दे० १,१६६; भवि०

ओहट्टिअ. त्रि० दूसरे को दबा कर हाथ से गृहीत. Procured by force दे० १,१५६.

ओहट्ठ. पुं० हास, हाँसी. A joke ; A fun. दे० १,१५३.

ओहडणी. स्त्री० अर्गला. A wooden bolt; A latch दे० १,१६०.

ओहत्त. त्रि० अवनत. Bent down ; Degenerated, Inclined दे० १,१५६.

ओहरण. न० (१) बिनाशन, हिंसा. Killing (२) असंभव अर्थ की संभावना. Probability of impossible objects. दे० १,१७४. (३) अस्त्र, हथियार. A missile ; A weapon. स० ५२१, ६३७; (४) त्रि० आघ्रात. Smelt ; षड्०

ओहरिस. त्रि० (१) आघ्रात, सूँघा हुआ. Smelt. (२) चन्दन घिसने की शिला, चन्द्रौटा. A stone for rubbing of sandal-wood. दे० १,१६६.

ओहली. स्त्री० ओघ, समूह. A heap ; A multitude सुपा० ३६४.

ओहसिअ. न० (१) वस्त्र, कपड़ा. A garment ; An article of dress. (२) त्रि० धूत, कम्पित. Trembled ; Shaken दे० १,१७३.

ओहाइअ. त्रि० अधोमुख. Having the face downwards. दे० १, १५८.

ओहामिय. त्रि० (१) तौलाहुआ. Weighed; पाअ० सुपा० २६६; (२) बंद किया हुआ, स्थगित. Shut. पउम० ४६,६.

ओहार. पुं० (१) द्वीप. An island. (२) अंश, विभाग. A part; A portion. दे० १, १६७.

ओहारइत्तु. त्रि० दूसरे पर मिथ्याभियोग लगाने वाला. One who imputes राज०

ओहित्थ. न० (१) विषाद, खेद. Sorrow ; Grief. (२) रभस, वेग. Speed ; Velocity. (३) विचारित. Thought. दे० १, १६८.

ओहीरिअ. त्रि० (१) उद्गीत. Sung. (२) अवसन्न, खिन्न. Depressed ; Distressed. दे० १, १६३.

ओहुअ. त्रि० अभिभूत, पराभूत. Defeated ; Absorbed in. दे० १, १५८

ओहुड. त्रि० विफल, निष्फल. Fruitless ; Vain ; Useless. दे० १, १५७.

ओहुप्पंत. त्रि० जिस पर आक्रमण किया जाता हो वह. One who is being attacked. से० ३, १८.

ओहुर. त्रि० (१) अवनत, अवाङ्मुख. Bent down. गउड० (२) खिन्न, खेद-प्राप्त. Depressed ; Afflicted. (३) स्रस्त, ध्वस्त. Destroyed ; Ruined. दे० १, १५७.

ओहुल्ल. त्रि० (१) खिन्न. Depressed ; Afflicted. (२) अवनत, नीचे झुका हुआ. Bent down. भवि०

क

कइअंक-कइअंकसइ. पुं॰ निकर, समूह. A collection ; A multitude. दे॰ २, १३.

कइउल्ल. त्रि॰ थोड़ा, अल्प. Little ; Scanty. दे॰ १, २१.

कइल्लबइल्ल. पुं॰ स्वच्छन्दचारी बैल. An uncontrolled ox दे॰ २, २५.

कउअ. त्रि॰ (१) प्रधान, मुख्य. Chief ; Leading ; Prominent. (२) चिन्ह, निशान. A sign ; A mark. दे॰ २,४६.

कउल. न॰ करीष, गोइठा का चूर्ण. Dry cow-dung, दे॰ २, ७.

कउह. न॰ नित्य, सदा, हमेशा. Daily ; Always. दे॰ २, ५.

कओहुत्त. क्रि॰ वि॰ किस तरफ ? Where. महा॰

कंइ. अ॰ किससे. By whom. विक॰ १०२.

कंकण. पुं॰ चतुरिन्द्रिय जन्तु-विशेष. A kind of living-being having four senses. उत्त॰ ३६, १४७.

कंकसी. स्त्री॰ कंघी, केश सँवारने का उपकरण. A comb. ती॰ १५.

कंगणी. स्त्री॰ वल्ली-विशेष. काँगनी. A kind of creeper. पन्न॰ १.

कंचीरय. न॰ पुष्प विशेष. A kind of flower वज्जा॰ १०८.

कंछुल्ली. स्त्री॰ हार, कण्ठाभरण. A necklace. भवि॰

कंटउच्चिच. त्रि॰ कण्टक-प्रोत. Pierced by thorns ; Full of thorns. दे॰ २,१७.

कंटाली. स्त्री॰ बनस्पति विशेष, कण्टकारिका, भटकटैया The Mexican Poppy; A kind of vegetable दे॰ २,४.

कंटी. स्त्री॰ उपकण्ठ, कण्ठिका, पर्वत के नजदीक की भूमि. A ground in the vicinity of a mountain. गउड॰

कंठ. पुं॰ सूकर, सूअर. A boar, A hog (२) मर्यादा, सीमा. Limit ; Boundary. दे॰ २, ५१.

कंठकुंची. स्त्री॰ (१) वस्त्र बगैरः के अञ्चल में बंधी हुई गांठ. A knot in the end of a garment. (२) गले में लटकाई हुई लम्बी नाड़ि, ग्रन्थि. दे॰ २,१८.

कंठदीणार. पुं॰ छिद्र, विवर. A hole ; A cleft. दे॰ १,२४.

कंठमल्ल. न॰ (१) ठठरी, मृत शिबिका. A bier (२) यान-पात्र, वाहन. A vehicle ; Conveyance of any kind. दे॰ २,२०.

कंठिअ. पुं॰ चपरासी, प्रतीहार. A peon ; A patwala. दे॰ २,१५.

कंड. पुं॰ (१) फेन, कीन. Foam; Froth. (२) त्रि॰ दुर्बल. Weak; Feeble. (३) विपन्न, विपत्ति-ग्रस्त. Afflicted ; Distressed. दे॰ २, ५१.

कंडपंडवा. स्त्री॰ यवनिका, परदा. A curtain. दे॰ २, २५.

कंडूर. पुं॰ बक, बगुला. A crane. दे॰ २, ६.

कंतु. पुं॰ काम, कामदेव. Cupid ; God of love दे॰ २,१.

कंद. त्रि॰ (१) दृढ़, मजबूत. Fixed ; Firm ; Strong. (२) मत्त, उन्मत्त. Mad (३) न॰ आस्तरण, आच्छादन. A cover ; A lid. दे॰ २,५१.

कंदल. न॰ कपाल. Forehead. दे॰ २,४.

कंदी. स्त्री॰ मूला, कन्द-विशेष. Radish, A kind of bulbous root. दे॰ २, १.

कंदोट्ट. न॰ नील कमल. The blue lotus. दे॰ २, ६ ; प्राप्र॰ षड्॰ गा॰ ६२२ ; उत्तर॰ ११७; कप्पू॰ भवि॰

कड्ढिअ. त्रि० बाहर निकाला हुआ. Excluded from; Driven out of. सिरि० ६८६.

कढिअ. न० कढो. Curry; An Indian soup. पिंड० ६२४.

कढिआ. स्त्री० कढ़ी, भोजन विशेष. Curry; An Indian soup. दे० २,६७.

कणइल्ल. पुं० शुक, तोता. A parrot. दे० २,२१; षड्० पाअ०

कणई. स्त्री० लता, वल्ली. A creeper दे० २,२५; षड्० स० ४१६; पाअ०

कणखल. न० उद्यान विशेष. The name of a garden. सट्ठि० ६ टी०

कणय. पुं० (१) फूलों को इकट्ठा करना, अवचय. Gathering of flowers. (२) बाण, शर. An arrow. पउम० ८,८८; पण्ह० १,१; दे० २,५६; पाअ०

कणयंदी. स्त्री० वृक्ष विशेष, पाउरी, पाढल. A kind of tree. दे० २, ५८.

कणवी. स्त्री० कन्या. A girl. वज्जा० १०८.

कणि. पुं० स्त्री० स्फुरण, स्फूर्ति. Throbbing; Shaking. पाअ०

कणिआरिअ. त्रि० (१) कानी आँख से जो देखा गया हो वह. Seen by a side-glance. (२) न० कानी नजर से देखना. Looking by a side-glance. दे० २,२४.

कणेड्ढिआ. स्त्री० गुञ्जा, घुङ्घची. A kind of tree. दे० २,२१.

कणोवअ. न० गरम किया हुआ जल, तेल वग़ैरः. Warm water, oil etc. दे० २,१६.

कण्णंबाल. न० कान का आभूषण, कुण्डल वगैरः. An ear-ring. दे० २,२३.

कण्णच्छुरी. स्त्री० गृह-गोधा, छिपकली. A lizard. दे० २,१६.

कण्णस्सरिय. त्रि० (१) कानी नजर से देखा हुआ. Looked with half-shut eyes. (२) न० कानी नजर से देखना. Seeing by half-shut eyes. दे० २,२४.

कण्णाआस. न० कान का आभूषण, कुण्डल वगैरह. An ear-ring. दे० २,२३.

कण्णाइंधण. न० कान का आभूषण. An ear-ring. दे० २,२३.

कण्णास. पुं० पर्यस्त, अन्त भाग. Skirt; Edge; Border. दे० २,१४.

कण्णोच्छडिआ. स्त्री० दूसरे की बात गुपचुप सुनने वाली स्त्री. A woman hearing another's secrets. दे० २,२२.

कण्णोल्ली. स्त्री० (१) चञ्चु, चोंच, पक्षी का ठोंठ. A beak; A bill. (२) अवतंस, शेखर, भूषण विशेष. A kind of ornament worn on the head. दे० २,२७.

कतवार. पुं० कतवार, कूड़ा. Dirt; Refuse. दे० २,११.

कत्त. न० स्त्री. A wife. षड्०

कत्तर. पुं० कतवार, कूड़ा. Dirt; Refuse. सुपा० २३७.

कत्ता. स्त्री० अन्धिका द्यूत की कपर्दिका कौड़ी. A small shell or cowrie. दे० २, १.

कत्तिववियं. त्रि० कृत्रिम, दिखाऊ. Unnatural; Artificial; Fictitious. सूय० १, ४.

कथ. त्रि० (१) मृत. Dead; Deceased. (२) क्षीण, दुर्बल. Weak; Feeble. षड्०

कदुइया. स्त्री० वल्ली-विशेष, कद्दु, लौकी. A kind of creeper. पन्न० १.

कद्दमिअ. पुं० महिष, भैंसा. A buffalo. दे० २, १५.

कन्नारिय. त्रि० विभूषित, अलंकृत. Decorated; Ornamented. भवि०

कन्नोली. स्त्री० 'कण्णोल्ली' देखो 'कण्णोल्ली'

शब्द Vide. 'कएणोल्ली' पाअ०

कप्परिअ. त्रि० दारित, चीरा हुआ. Torn; Split; Rent. दे० २, २०; वज्जा० ३४; भवि०

कप्फाड. पुं० गुफा, गुहा. A cave; A cavern. पाअ०

कव्वाडभयय. पुं० ठेके पर जमीन खोदने का काम करने वाला मजदूर. A labourer who digs ground by contract. ठा० ४, १.

कमढ. पुं० (१) दही की कलशी. A jar of curds. (२) पिठर, स्थाली. An earthen pot or pan. (३) बलदेव. Baladeo. (४) मुख, मुँह. The mouth. दे० २, ५५.

कमणी. स्त्री० निःश्रेणी, सीढ़ी. A staircase; A ladder. दे० २, ८.

कमल. पुं० (१) पिठर, स्थाली. An earthen pot or pan. (२) पटह, ढोल. A drum; A tabor. दे० २, ५४; (३) मुख, मुँह. The mouth. दे० २, ५४; षड्० (४) कलह, झगड़ा. A quarrel; A strife. षड्०

कमला. स्त्री० हरिणी, मृगी. A female deer; A doe. पाअ०

कमिअ. त्रि० उपसर्पित, पास आया हुआ. Approached; Came near. दे० २, ३.

कम्मंत. पुं० (१) कर्म-बन्धन का कारण. A cause of Karmic bondage. आया० सूय० २, २; (२) कर्म-स्थान, कारखाना. A manufactory; A workshop. दे० २, ५२.

कम्मवण. न० उपभोग, काम में लाना. Enjoyment; Use; Application. कुमा०

कम्हिअ. पुं० माली, मालाकार. A gardener. दे० २, ८.

कयल. न० अलिञ्जर, पानी भरने का बड़ा गगरा. A water jar. दे० २, ४.

कयवर. पुं० विष्ठा. Foeces; Ordure आव० १.

कयसेहर. पुं० कुकड़ा, मुर्गा. A cock. वज्जा० ७२.

करअडी–री. स्त्री० स्थूल वस्त्र, मोटा कपड़ा. A coarse cloth. दे० २, १६.

करइल्ली. स्त्री० शुष्क वृक्ष, सूखा पेड़. A dry tree. दे० २, १७.

करंक. पुं० (१) भिक्षा-पात्र. A begging bowl. दे० २, ५५; गउड० (२) अशोक वृक्ष. Name of a tree having red flowers. दे० २, ५५.

करंज. पुं० शुष्क त्वक्, सूखी त्वचा. Dry skin. दे० २, ८.

करकड. त्रि० कठिन, परुष. Hard; Rough; Stiff. उवा०

करकडी. स्त्री० चिथड़ा, निन्दनीय वस्त्र विशेष, जो प्राचीन काल में वध्य पुरुष को पहनाया जाता था. A kind of garment. विवा० १, २.

करघायल. पुं० किलाट, दूध की मलाई. Cream of milk. दे० २, २२.

करच्छोडिया. स्त्री० ताली, ताल. Clapping of hands. सुख० २, १५.

करट्ट. पुं० अपवित्र अन्न को खाने वाला ब्राह्मण. A Brahman eating unholy corns. मृच्छ० २०७.

करड. पुं० (१) व्याघ्र, शेर. A tiger. (२) त्रि० कवरा, चितकबरा. Variegated; Spotted. दे० २, ५५.

करडा. स्त्री० (१) एक प्रकार का करञ्ज वृक्ष. A kind of tree. (२) पक्षि-विशेष. A kind of bird. (३) भ्रमर, भमरा.

A wasp ; A black bee. (४) वाद्य-विशेष. A kind of musical instrument. दे० २, ५५.

करणि. स्त्री० (१) रूप, आकार. A form ; A shape. दे० २,७; सुपा० १०५; ४७५; पाअ० (२) सादृश्य, समानता. Similarity; Likeness. अणुजो० (३) अनुकरण, नकल. Imitation. (४) स्वीकार, अंगीकार. Acceptance. उप० पृ० ३८५; (५) क्रिया, कर्म. Work ; Action. अणुजो० १३७.

करणिल्ल. त्रि० समान, सदृश. Similar ; Like. स० ३१२.

करम. त्रि० क्षीण, दुर्बल. Weak ; Feeble. दे० २,६; षड्०

करमरी. स्त्री० हठ-हृत स्त्री, बाँदी. A woman carried by force. दे० २, १५; षड्० गा० ५२७; पाअ०

करयंदी. स्त्री० मल्लिका, वेला का गाछ. A kind of jasmine. दे० २, १८.

करविया. स्त्री० पान-पात्र विशेष. A betel-leaf box. सुपा० ४८८.

करसी. स्त्री० देखो 'कडसी' शब्द. Vide. 'कडसी' हे० २, १७४.

कराइणी. स्त्री० शाल्मली वृक्ष, सेमल का पेड़. The silk-cotton tree. दे० २, १८.

कराली. स्त्री० दतवन, दाँत शुद्ध करने का काष्ठ. A tooth-brush. दे० २, १२.

करिआ. स्त्री० मदिरापरोसने का पात्र. A vessel for serving liquor. दे० २, १४.

करिमरी. स्त्री० देखो 'करमरी' शब्द. Vide. 'करमरी' गा० ५४; ५५.

करिल्ल. न० (१) करैला, तरकारी विशेष. A kind of vegetable of a bitter taste. विशे० २६३; (२) पुं० करीर वृक्ष, करील. Name of a tree.

करेड्डु. पुं० गिरगिट, सरट. A lizard. दे० २, ५.

करोड. पुं० (१) नालिकेर, नलिएर. A cocoanut tree. (२) काक, कौआ. A crow. (३) वृषभ, बैल. A bull. दे० २, ५४.

करोडी. स्त्री० (१) एक प्रकार की चींटी, क्षुद्र-जन्तु-विशेष. A kind of ant. दे० २, ३. (२) मुरदा, शव. A dead body ; A corpse. कुप्र० १०२.

कलंक. पुं० (१) वाँस, वंश. A bamboo. दे० २. ८; (२) बाँस की बनाई हुई वाड़. A hedge made of bamboos. नाया० १, १८.

कलंकवई. स्त्री० वृति, वाड़, काँटे आदि से परिच्छन्नस्थान-परिधि. A fence of thorns. दे० २, २४.

कलंबु. स्त्री० वल्ली-विशेष, नालिका. A kind of creeper. दे० २, ३.

कलम. पुं० चोर, तस्कर. A thief. दे० २, १०; पाअ० आया०

कलमल. पुं० न० (१) मदन-वेदन. Pangs or torments of love. संचि० ४७; (२) कँपन, थरथराहट. Trembling मन० ३३.

कलय. पुं० (१) अर्जुन वृक्ष. Name of a tree. (२) सोनार, सुवर्णकार. A goldsmith. दे० २, ५४.

कलयंदि. त्रि० (१) प्रसिद्ध, विख्यात. Renowned ; Celebrated ; Famous (२) स्त्री० वृक्ष विशेष, पाढल. A kind of tree. दे० २, ५८.

कलयज्जल. न० ओष्ठ-लेप, होठ पर लगाया जाता लेप-विशेष. A kind of lip paint. भवि०

कलबू. स्त्री० तुम्बी-पात्र. A gourd vessel. दे० २१२, षड्०

कलह. न० तलवार की म्यान. A scabbard ; A sheath. दे० २,५; पाअ०

कलि. पुं० शत्रु, दुश्मन. An enemy ; A foe. दे० २,२.

कलिअ. पुं० (१) नकुल, न्यौला, नेवला. A weasel ; A mongoose.
(२) गर्वित, गर्व-युक्त. Arrogant ; Proud. दे० २, ५६.

कलिआ. स्त्री० सखी, सहेली. A female friend. दे० २, ५६.

कलिंज. न० छोटी लकड़ी. A small stick. दे० २, ११.

कलिम. न० कमल, पद्म. A lotus. दे० २, ९.

कलेर. पुं० (१) कंकाल, अस्थि-पञ्जर. A skeleton. (२) त्रि० कराल, भयानक. Frightful; Terrible. दे० २, ५३.

कल्लविअ. त्रि० (१) तीमित, आर्द्रित. Watered; Wetted. (२) विस्तारित, फैलाया हुआ. Spread out ; Expanded दे० २, १८.

कल्ला. स्त्री० मद्य, दारू. Liquor; Wine. दे० २, २.

कल्लेउय. पुं० न० कलेवा, प्रातराश. A breakfast. ओघ० ४९४ टी.

कल्लोडय. पुं० दमनीय बैल, सांड़. A bull. आया० २, ४, २.

कल्लोडिआ. स्त्री० वत्सतरी, बछिया. A heifer. नाट०

कल्लोल. त्रि० शत्रु, दुश्मन. An enemy ; A foe. दे० २, २.

कल्होड. पुं० वत्सतर, वछड़ा. A weaned calf ; A slur. दे० २, ९.

कल्होडी. स्त्री० वत्सतरी, वछीया. A heifer. दे० २, ९.

कवय. न० वनस्पति विशेष, भूमिच्छत्र. A kind of vegetable. दे० २, ३.

कवल्लिआ. स्त्री० ज्ञान का एक उपकरण. A means for knowledge. आप० ८.

कवास. पुं० एक प्रकार का जूता, अर्धं जंघा. A kind of shoe. दे० २, ५.

कविड. न० घर का पीछला आंगन. The back court of a house. दे०२,९.

कविल. पुं० श्वान, कुत्ता. A dog. दे० २, ६; पाअ०

कविलडोला. स्त्री० क्षुद्र जन्तु विशेष. A kind of living being. जी० १८.

कविल्लुय. न० पात्र विशेष, कड़ाही. A large pan. बृह० ५.

कविस. न० दारू, मद्य, मदिरा. Liquor. दे० २, २.

कविसा. स्त्री० अर्धजंघा, एक प्रकार का जूता. A kind of shoe. दे० २, ५.

कव्व. न० क्रव्य, मांस. Meat ; Flesh. सुर० ३, ५३.

कव्वट्ठ. पुं० बालक, बच्चा. A baby ; A child. गच्छ० ३, १६.

कव्वाड. पुं० दक्षिण हस्त, दाहिना हाथ. The right hand. दे० २, १०.

कव्वाडिअ. त्रि० कावर उठाने वाला, बहंगी से माल ढोने वाला. A bearer of Kavad. कुप्र० १२१.

कव्वाल. न० (१) कर्म-स्थान, कार्यालय. A place of business ; An office. (२) गृह, घर. A house ; A dwelling. दे० २, ५२.

कसई. स्त्री० फल विशेष, अरण्यचारी वनस्पति का फल. A kind of fruit. दे० २, ६.

कसणसिअ. पुं० बलभद्र, वासुदेव का वड़ा भाई. Balabhadr, elder brother of Vasudeo. दे० २, २३.

कसर. पुं० अधम बैल. A vile ox. दे० २, ४; गा० ७६५; पुप्फ० ६३.

कसरक्क. पुं० न० चर्वण–शब्द, खाते समय जो शब्द होता है वह. The sound of chewing. (२) कुड्मल. An opening bud. वज्जा० ४६.

कसव्व. न० (१) बाष्प, भाफ. Vapour; Steam. (२) त्रि० अल्प, स्तोक. Little (३) प्रचुर, व्याप्त. Filled with; Full of. दे० २, ५३; (४) आर्द्र, गीला. Wet. स० ४३७; दे० २, ५३; (५) कर्कश, परुष. Harsh; Severe. गउड०

कसिआ. स्त्री० फल विशेष, अरण्यचारी नामक वनस्पति का फल. A kind of fruit. दे० २, ६.

कसोति. स्त्री० खाद्य-विशेष. A kind of eatable. सू० प० १०, १७.

कस्स. पुं० पंक, कर्दम, कादा. Mud; Mire. दे० २, २.

कस्सय. न० प्राभृत, उपहार, भेंट. A present; A reward. दे० २, १२.

कहल्ल. पुं० न० कर्पर, खप्पर. The skull. अंत० १२.

कहेड. त्रि० तरुण, जुवान. Young; Juvenile. दे० २, १३.

काइणी. स्त्री० गुञ्जा, लाल, रत्ती. A berry of a small shrub. It is used as a weight. दे० २, २१.

काउल्ल. पुं० बक, बगुला. An Indian crane. दे० २, ९.

कागणि. स्त्री० मांस का छोटा टुकड़ा. A small fragment of flesh. ओव०

काण. त्रि० (१) सच्छिद्र, काना. Having holes. आया० २, १, ८; (२) चुराया हुआ. Stolen.

क्कय. पुं० क्रय चुराई हुई चीज को खरीदना. Buying stolen objects. सुपा० ३४३; ३४४.

काणच्छि-काणच्छिया. स्त्री० टेढ़ी नजर से देखना, कटाक्ष. A side long-glance: A leer दे० २, २४; भवि० आवम०

काणत्थेव. पुं० विरल जल वृष्टि, बुन्द बुन्द बरसना. Slight raining. Drizzling. दे० २, २९.

काणद्धी. स्त्री० परिहास. Joking; Jesting. दे० २,२८.

काणिक्का. स्त्री० बड़ी ईंट. A large brick. बृह० ३.

कामकिसोर. पुं० गर्दभ, गधा. A donkey; An ass. दे० २,३०.

कामिंजुल. पुं० पक्षि विशेष. A kind of bird. दे० २,२९.

काय. पुं० (१) लक्ष्य, वेध्य, निशाना. Point to be aimed at; Aim. (२) उपमान, जिस पदार्थ की उपमा दी जाय वह. (In Nyaya) Analogy; Recognition of likeness. दे० २,२६.

कायंचुल. पुं० कामिञ्जुल, जल-पक्षी-विशेष. A kind of wading bird. दे० २,२९.

कायंदी. स्त्री० परिहास, उपहास. Ridicule; Derision. दे० २,२८.

कायंधुअ. पुं० कामिञ्जुल, जल-पक्षी विशेष. A kind of bird living in water. दे० २,२९.

कायपिउच्छा–कायपिउला. स्त्री० कोकिला, कोयल, पिकी. A cuckoo. दे० २,३०; षड्०

कायर. त्रि० प्रिय, स्नेह-पात्र. Dear; Beloved. दे० २,५८.

कायल. पुं० (१) काक, कौआ. A crow. दे० २,५८; पाअ० (२) त्रि० प्रिय, स्नेह-पात्र. Beloved; Dear. दे० २,५८.

कार. त्रि० कटु, कड़वा, तीता. Pungent; Acrid दे० २,२६.

कारंकड. त्रि० परुष, कठिन. Harsh; Severe. दे० २,३०.

कारा. स्त्री० लेखा, रेखा. A line; A streak. दे० २,३६.

कारायणी. स्त्री० शाल्मली का वृक्ष, सेमल का पेड़. The silk-cotton tree. दे० २,१८.

कारिम. त्रि० कृत्रिम, बनावटी, नकली. Artificial; Fabricated. दे० २,२७; गा० ४५७; षड्० उप० ७२८ टी; स० ११९; प्रासू० २०.

कारिल्ली. स्त्री० वल्ली विशेष, करैला का गाछ. A kind of creeper. सूक्त० ९१.

कारु. पुं० कारु, कारीगर, शिल्पी. An artisan; A mechanic. पाअ० प्रासू० ८०.

काल. न० तमिस्र, अन्धकार. Darkness. दे० २,२६; षड्०

कालक्खरिअ. त्रि० (१) उपालब्ध, निर्भर्त्सित. Rebuked; Reproached. (२) निर्वासित. Banished; Exiled. सुपा० ३८८; ४८८.

कालय. त्रि० धूर्त, ठग. A rogue; A cheat. दे० २,२८.

कालवट्ट. न० धनुष. A bow. दे० २,२८.

कालिआ. स्त्री० (१) शरीर, देह. A body. (२) कालान्तर. A period of time. (३) मेघ, वारिस. Raining. दे० २,५८; (४) मेघ- समूह, बादल. A cloud. पाअ०

कालिंजण. न० तापिच्छ, श्याम तमाल का पेड़. A kind of tree. दे० २,२९.

कालिंजणी. स्त्री० देखो 'कालिंजण' शब्द. Vide. 'कालिंजण' दे० २,२९.

कालिब. पुं० (१) शरीर, देह. A body. (२) मेघ, वारिस. Raining. दे० २,५९.

कालुय. पुं० अश्व की एक उत्तम जाति. A noble species of a horse. सम्मत्त० २१६.

कालेज्ज. न० तापिच्छ, श्याम तमाल का पेड़. A kind of tree. दे० २,२९.

काव-कावड. पुं० कावर, बहङ्गी, बोझ ढ़ोने के लिए तराज़ू नुमाँ एक वस्तु. A Kavad. जीव० ३; पउम० ७५,५२.

कावडि-कावोडि. स्त्री० कावर. A Kavad. कुप्र० १२१; २४४; दस० ४,१ टी.

कावडिअ. पुं० कावर से भार ढोने वाला. A bearer of the Kavad. A bearer of loads on a pole. पउम० ७५,५२.

कावलिअ. त्रि० असहन, असहिष्णु. Unable to bear or endure. दे० २,२८.

कावी. स्त्री० नीलवर्ण वाली, हरे रंग की चीज. A green coloured thing. दे० २,२६.

कासार. न० धातु विशेष, सीसपत्रक. A kind of metal. दे० २,२७.

कासिअ. न० (१) सूक्ष्म वस्त्र, बारीक कपड़ा. Fine garment. (२) सफेद वस्त्र. White cloth. दे० २,५९.

कासिज्ज. न० काकस्थल नामक देश. A country called Kakasthala. दे० २,२७.

काहल. त्रि० (१) मृदु, कोमल. Delicate; Tender. (२) ठग, धूर्त. A cheat; A rogue. दे० २,५८.

काहली. स्त्री० तरुणी, युवति. A young or youthful woman. दे० २,२६.

काहल्ली. स्त्री० (१) खर्च करने का धान्यादि. Corn etc. to be used. (२) तवा, जिस पर पूरी वगैरः पकाया जाता है. A pan to make cakes on. दे० २,५९.

काहिल. पुं० गोपाल, ग्वाला. A cowherd.

दे० २,२८.

काहिल्लिआ. स्त्री० तवा, जिस पर पूरी आदि पकाया जाता है. A pan to make cakes on. पाअ०

काहेणु. स्त्री० गुञ्जा, लाल, रत्ती. Small black and red or white berry weighing $2\frac{1}{3}$ grains. दे० २,२१.

किंकिअ. त्रि० सफेद, श्वेत. White. दे० २,३१.

किंजक्ख. पुं० शिरीष वृक्ष, सिरस का पेड़. A kind of tree दे० २,३१.

किंधर. पुं० छोटी मछली. A small fish. दे० २,३२.

किंपय. त्रि० कृपण, कंजूस. Miserly; Stingy. दे० २, ३१.

किंवोड. त्रि० स्खलित, गिरा हुआ, भूला हुआ. Slipped; Fallen. दे० २, ३१.

किक्किंडि. पुं० सर्प, साँप. A serpent; A snake. दे० २, ३२.

किडिया स्त्री० खिड़की, छोटा द्वार. A small door. स० ५८३.

किढि. त्रि० संभोग के लिए जिस को एकान्त स्थान में लाया जाय वह. A person brought to a solitary place for sexual intercourse. वव० ३; (२) स्थविर, वृद्ध. Old; Aged. बृह० १.

किणइय. त्रि० शोभित, विभूषित. Adorned; Decorated. पउम० ६२, ६.

किणण. त्रि० शोभमान, राजमान. Beautiful; Elegant दे० २,३०.

किण्ह. न० (१) बारीक कपड़ा. Fine cloth (२) सफेद कपड़ा. White cloth. दे० २, ५६.

किण्हग. पुं० वर्षाकाल में घड़ा आदि में होती एक तरह की काई. Moss growing in a pot during the rainy season, जीवस० ३६.

किपाड. त्रि० स्खलित, गिरा हुआ. Slipped; Fallen. षड्०

किमिघरवसण. न० कौशेय वस्त्र. A kind of cloth. षड्०

किमिहरवसण. न० कौशेय वस्त्र. A kind of cloth. दे० २, ३३.

किम्मिय. न० जड़ता, जाड्य. Dullness of intellect; Folly; Stupidity. राज०

कियाडिया. स्त्री० कानवुट्टी, कान का उपरि भाग. The upper part of the ear. वव० १.

किर. पुं० सूकर, सूअर. A boar; A hog. दे० २, ३०; षड्०

किरिइरिआ-किरिकिरिआ. स्त्री० (१) कर्णोपकर्णिका, एक कान से दूसरे कान गई हुई बात, गप. Rumour (lit. from ear to ear) whisper. (२) कुतूहल, कौतुक. What excites curiosity, दे० २, ६१.

किलणी. स्त्री० रथ्या, गली. A street; A lane. दे० २, ३१.

किलिंचिअ. न० छोटी लकड़ी, लकड़ी का टुकड़ा. A small stick. गा० ८०.

किलिकिंचिअ. न० रमण, क्रीड़ा, संभोग. Coition; Sexual inter-course. कुमा०

किलिम्मिअ. त्रि० कथित, उक्त. Said; Told. दे० २, ३२.

किविड. न० खलिहान, अन्न साफ करने का स्थान. A barn-yard; A thrashing floor. (२) त्रि० खलिहान में जो हुआ हो वह. What done in the thrashing floor. दे २, ६०.

किविडी. स्त्री० (१) किवाड़, पार्श्वद्वार. A door. (२) घर का पिछला आंगन. The back court of a house. दे० २, ६०.

कीर. पुं० शुक, तोता. A parrot. दे० २, २१; उर० १, १४.

कील. त्रि० स्तोक, अल्प, थोड़ा. A little; Not much. दे० २,२१.

कीलणिआ–कीलणी. स्त्री० रथ्या, गली. A street; A lane. दे० २, ३१.

कीला. स्त्री० नव-वधू, दुलहिन. A bride; A newly married woman; A young woman. दे० २, २३.

कुइमाण. त्रि० म्लान, शुष्क. Faded; Withered. दे० २, ४०.

कुउआ. स्त्री० तुम्बी-पात्र, तुम्बा. A small toomba; A hollowed gourd. दे० २, १२.

कुऊल. न० (१) नीवी, नारा, इजारबन्द. A cotton cord to tie the lower garment of woman; (२) पहने हुए कपड़े का प्रांत भाग, अञ्चल. A border or end of a hood. दे० २, ३८.

कुंकण. न० कोकनद, रक्त कमल. A red lotus. पन्न० १.

कुंचल. न० मुकुल, कलि, बौर. A bud. दे० २, ३६; पाअ०

कुंटलविंटल. न० (१) मंत्र-तंत्रादि का प्रयोग, पाखण्डविशेष. Application of magic; Magical rites. आवम० (२) मंत्र-तंत्रादि से आजीविका चलाने वाला. One who lives on mantras or magic. आक०

कुंटार. त्रि० म्लान, सूखा, मलिन. Faded; Withered. दे० २, ४०.

कुंटि. स्त्री० (१) गठरी, गांठ. A bundle. दे० २, ३४; (२) शस्त्र विशेष, एक प्रकार का औजार. A kind of tool. सुपा० ४२६.

कुंठी. स्त्री० साँड़सी, चीमटा. A kind of pincers or tongs. वज्जा० ११४.

कुंडभी. स्त्री० छोटी पताका. A small flag. आवम०

कुंडिअ. पुं० ग्राम का अधिपति, गांव का मुखिआ. The leading man of a village. दे० २, ३७.

कुंडीअपेसण. न० ब्राह्मण-विष्टि, ब्राह्मण की नौकरी, ब्राह्मण की सेवा. Service of a Brahman. दे० २, ४३.

कुंढय. न० (१) चुल्ली, चुल्हा. A stove. (२) छोटा बरतन. A small vessel. दे० २, ६३.

कुंत. पुं० शुक, तोता. A parrot. दे० २, २१.

कुंतल. पुं० सातवाहन, नृप-विशेष. Name of a king. दे० २, ३६.

कुंतली. स्त्री० करोटिका, परोसने का एक उपकरण. A vessel for serving meals दे० २, ३८.

कुंती. स्त्री० मञ्जरी, बौर. A bud. दे० २, ३४.

कुंतीपोट्टलय. त्रि० चतुष्कोण, चार कोण वाला. Square; Quadrangular. दे० २,४३.

कुंदय. त्रि० कृश, दुर्बल. Weak; Feeble दे० २,३७.

कुंदीर. न० बिम्बीफल, कुन्दरुन का फल. A fruit of a particular tree. दे० २,३६.

कुंदुल्लुअ. पुं० उल्लुक, उल्लू. An owl. पाअ०

कुंधर. पुं० छोटी मछली. A small fish. दे० २,३२.

कुंवर. पुं० छोटी मछली. A small fish पाअ०

कुंभिणी. स्त्री० जल का गर्त. A pit of water. दे० २,३८.

कुंभिल्ल. पुं० (१) चोर, स्तेन. A thief. दे० २,६२; विक० ५६; (२) पिशुन, दुर्जन. A wicked man. दे० २,६२; (३) त्रि० खोदने योग्य. To be dug. दे० २,३६.

कुंभी. स्त्री० केश-रचना, केश-संयम. Dressing or arranging the hair. दे० २,३४.

कुकुला. स्त्री० नवोढ़ा, दुलहिन. A newly-married woman; A bride. दे० २,३३.

कुक्क. पुं० कुत्ता, कुक्कुर. A dog. मृच्छ० ३६.

कुक्कयय. न० आभरण विशेष. A kind of ornament. सूय० १,४,२,७.

कुक्की. स्त्री० कुत्ती, कुकुंरी. A bitch. मृच्छ० ३६.

कुक्कुड. त्रि० मत्त, उन्मत्त. Mad. दे०२, ३७.

कुक्कुरुड. पुं० निकर, समूह. A collection; A multitude. दे० २,१३.

कुक्कुहाइअ. न० चलते समय का अश्व का शब्द विशेष. A kind of sound produced by the body of a horse while going or running. तंदु० ५३.

कुच्छिल्ल. न० (१) बाड का छिद्र. An opening in a hedge. दे० २,२४; (२) छिद्र, विवर. A hole. पाअ०

कुट्ट. पुं० न० (१) कोट, किला. A fort; A castle. सुपा० ५०३; (२) नगर, शहर. A city. सुर० १५,८१.

कुट्टयरी. स्त्री० चंडी, पार्वती. Parvati; Goddess Durga. दे० २,३५.

कुट्टवाल. पुं० कोतवाल, नगररक्षक. A police-magistrate. सुर० १५,८१.

कुट्टा. स्त्री० गौरी, पार्वती. Gauri; Parvati. दे० २,३५.

कुट्टाय. पुं० चर्मकार, मोची. A shoemaker. दे० २,३७.

कुडय. न० लतागृह, लता से आच्छादित घर, कुटीर. A bower surrounded with creepers; An arbour. दे० २,३७.

कुडिअ. त्रि० कुब्ज, वामन. Dwarfish; Hump-backed. पाअ०

कुडिआ. स्त्री० बाड़ का विवर. An opening of a hedge. दे० २,२४.

कुडिच्छ. न० (१) बाड़ का छिद्र. An opening of a hedge. (२) कुटी, झोंपड़ा. A cottage; A hut. (३) त्रि० त्रुटित, छिन्न. Cut; Broken; Rent. दे० २,६४.

कुडिल्ल. न० (१) छिद्र, विवर. A hole. पाअ० (२) त्रि० कुब्ज, कूबड़ा. Dwarfish; Hump-backed. पाअ०

कुडीर. न० बाड़ का छिद्र. An opening of a hedge. दे० २,२४.

कुडुंग. पुं० लतागृह, लताओं से ढका हुआ घर. A bower surrounded with creepers; An arbour. षड्० गा० १७५;२३२.

कुडुंबीअ. न० सुरत, संभोग, मैथुन. Sexual inter-course; Coition. षड्०

कुडुंभग. पुं० जल-मण्डूक, पानी का मेंढक. A frog. निसी० चू० १.

कुडुक्क. पुं० लतागृह. An arbour. षड्०

कुडुच्चिय. न० सुरत, संभोग, मैथुन. Sexual inter-course; Copulation. दे० २,४१.

कुड्ड. न० आश्चर्य, कौतुक, कुतूहल. What excites curiosity. दे० २, ३३; पाअ० षड्० हे० २, १७४.

कुड्डगिलोई. स्त्री० गृह-गोधा, छिपकली. A kind of animal दे० २, १६.

कुड्डाल. न. हलका ऊपला विस्तृत अंश. A particular part of a plough. उवा०

कुढ. पुं० न० (१) चुरायी हुई वस्तु की खोज में जाना. Searching for stolen things दे० २, ६२; सुपा० ५०३. (२) छीनी हुई चीज को छुड़ाने वाला, वापिस लेने वाला. One who brings back the stolen things. दे० २, ६२.

कुढावय. न० अनुगमन, पीछे जाना. Following. बिशे० १४३६ टी.

कुढिय. त्रि० जिसके माल की चोरी हो गई हो वह. One whose property is stolen. सुख० २, २१; (२) कूढ, मूर्ख, वेसमझ. Foolish ; Stupid. सुर० ३,१४२.

कुणिआ. स्त्री० वृति-विवर, बाड़ का छिद्र. An opening of a hedge. दे० २, २४.

कुतत्ती. स्त्री० मनोरथ, वाञ्छा. A wish ; A desire. दे० २, ३६.

कुत्त. पुं० (१) कुत्ता, कुकुर. A dog. रंभा० (२) न० ठेका, इजारा. A contract ; Monopoly. विवा० १,१.

कुत्तिय. पुं० स्त्री० एक जात का कीड़ा, चतुरिन्द्रिय जन्तु विशेष. A living being having four senses. आप० १७; पभा० ४१.

कुत्ती. स्त्री० कुत्ती, कुकुरी. A bitch. रंभा०

कुत्थर. न० (१) विज्ञान. Science ; Knowledge. दे० २,१३; (२) कोटर, वृत्त की पोल. The hollow of a tree. सुपा० २४६; (३) सर्प वगैरः का बिल. The hole of a serpent etc. उप० ३५७ टी.

कुत्थुहवत्थ. न० नीवी, नारा, इजारबन्द. A cotton cord tied to a woman's lower garment. दे० २,३८.

कुद्द. त्रि० प्रभूत, प्रचुर. Much ; Abundant. दे० २,३४.

कुद्दण. पुं० रासक, रासा. A rope. दे० २,३८.

कुप्पढ. पुं० (१) गृहाचार, घर का रिवाज. Household custom or usage. (२) समुदाचार, सदाचार. Proper practice or usage. दे० २,३६.

कुप्पर. न० (१) सदाचार. Good morals or conduct. (२) नर्म, हांसी, ठट्ठा. A joke ; Jesting. दे० २,६४.

कुब्बड. त्रि० कूबड़, कुब्ज, वामन. Dwarfish ; Hump-backed. आ० २७.

कुमार. पुं० कुँआर का महीना, आश्विन मास.. The month Asvina. ग० २,१.

कुमारी. स्त्री० गौरी, पार्वती. Gauri, ; Parvati. दे० २,३५.

कुमुली. स्त्री० चुल्ली, चुल्हा. A stove ; A hearth. दे० २,३६.

कुम्मण. त्रि० म्लान, शुष्क. Faded ; Withered. दे० २,४०.

कुरुकुरिअ. न० रणरणक, औत्सुक्य. Ardent desire ; Eagerness. दे० २,४२.

कुरुचिल्ल. पुं० (१) जल-जन्तु विशेष, कुलीर. Living beings of water. (२) न० ग्रहण, उपादान. Taking ; Accepting. दे०,२,४१.

कुरुच्च. त्रि० अनिष्ट, अप्रिय. Unfavourable ; Disagreeable. दे० २,३६.

कुरुड. त्रि० (१) निर्दय, निष्ठुर. Cruel ; Merciless. दे० २,६३; भवि० (२) निपुण, चतुर. Clever ; Skilful. दे० २,६३; भवि०

कुरुण. न० राजा का या दूसरे का धन. Wealth of a king or another. राज०

कुरुल. पुं० (१) कुटिल केश, बक्र बाल. Crooked hair. दे० २,६३; भवि० (२) त्रि० निर्दय. Cruel ; Merciless. (३) चतुर, निपुण. Skilful ; Dexterons. दे० २,६३.

कुरुलिअ. न० वायस का शब्द, कौए की आवाज. Cawing. भवि०

कुरुविल्ल. पुं॰ देखो 'कुरुचिल्ल' शब्द. Vide. 'कुरुचिल्ल' पाअ॰

कुलफंसण. पुं॰ कुल-कलंक, कुलका दाग, कुल को अपकीर्ति. Disgrace of a family. दे॰ २,४२; भवि॰

कुलसंतइ. स्त्री॰ चुल्ली, चुल्हा. A stove ; A hearth. दे॰ २,३६.

कुलुक्किय. त्रि॰ जला हुआ. Burnt. भवि॰

कुल्ल. पुं॰ (१) ग्रीवा, कंठ. The neck. (२) असमर्थ, अशक्त. Unable ; Weak. (३) छिन्न-पुच्छ, जिसका पूंछ कट गया हो वह. Tailless ; Having no tail. दे॰ २, ६१. (४) पुं॰न॰चूतड़. A buttock. सुख॰ ८,१२.

कुल्लड. न॰ (१) चुल्ली, चूल्हा. A stove ; A hearth. दे॰ २,६३; (२) छोटा पात्र, पुड़वा. A small vessel. दे॰ २,६३; पाअ॰

कुल्लरिअ. पुं॰ कान्दविक, हलवाई, मिठाई बनाने वाला. A confectioner ; A sweet-meat-maker. दे॰ २,४१.

कुल्लरिया. स्त्री॰हलवाई की दुकान. The shop of a confectioner. आवम॰

कुल्लुरी. स्त्रि॰ खाद्य-विशेष. A kind of eatable. प्रव॰ ४.

कुल्ह. पुं॰शृगाल, सियार. A jackal. दे॰ २,३४

कुवणय. न॰ लकुट, यष्टि, लकड़ी. A stick. राज॰

कुवली. स्त्री॰ वृक्ष-विशेष. A kind of tree. कुम्र॰ २४६.

कुसुंभिल. पुं॰ पिशुन, दुर्जन, चुगलीखोर. A wicked man; A slanderer. दे॰ २,४०.

कुसुमाल. पुं॰ चोर, स्तेन. A thief. दे॰ २,१०.

कुसुमालिअ. त्रि॰ शून्य-मनस्क, भ्रान्त-चित्त. Having perplexed mind. दे॰ २,४२.

कुहड. त्रि॰ कुब्ज, कूबड़ा. Hump-backed. दे॰ २,३६.

कुहणी. स्त्री॰ कूर्पर, हाथ का मध्य-भाग. The elbow. सुपा॰ ४१२.

कुहिअ. त्रि॰ लिप्त, पोता हुआ. Smeared. दे॰ २,३५.

कुहिणी. स्त्री॰ (१) कूर्पर, हाथ का मध्य भाग. The elbow. (२) रथ्या, मोहल्ला. A street ; A lane. दे॰ २,६२.

कूणिअ. त्रि॰ ईषद् विकसित, थोड़ा खिला हुआ. Partly blossomed. दे॰ २,४४.

कूरपिउड. न॰ भोजन विशेष, खाद्य-विशेष. A kind of eatable. आवम॰

कूल. न॰ सैन्य का पिछला भाग. The rear of an army. दे॰ २,४३; से॰ १२,६२.

कूवल. न॰ जघन-वस्त्र. A kind of garment. दे॰ २,४३.

कूसार. पुं॰ गर्त्ताकार, खड्डा. A ditch ; A pit. दे॰ २४४; पाअ॰

केआ. स्त्री॰ रज्जु, रस्सी. A string. दे॰ २, ४४.

केआरवाण. पुं॰ वृक्ष-विशेष, पलाश का पेड़. The Palasa tree. दे॰ २, ४५.

केउ. पुं॰ कन्द, कांदा. A bulbous root. दे॰ २, ४४.

केऊरपुत्त. पुं॰ गौ तथा भैंस का बच्चा. A calf or a he-buffalo. संचि॰ ४७.

केलाइय. त्रि॰ साफसुफ किया हुआ. Cleansed. कुमा॰

केली. (१) स्त्री॰ असती, कुलटा, व्यभिचारिणी स्त्री. An unchaste woman ; An adulteress. दे॰ २, ४४. (२) कन्द-विशेष. Name of a bulbous root. उत्त॰ ३६, ६८.

कोइला. स्त्री॰ कोयला, काष्ठ के अंगार. Coal. दे॰ २, ४८.

कोउआ. स्त्री॰ गोइठा का अग्नि, करीषाग्नि. Fire of dry cow-dung. दे॰ २, ४८; पाअ॰

कोंडलिआ. स्त्री० (१) श्वापद, जन्तु विशेष. A kind of animal. (२) कोड़ा, कीट. A worm ; An insect. दे० २, ५०.

कोंडिअ. पुं० ग्राम-निवासी लोगों में फूट करा कर छल से गाँव का मालिक बन बैठने वाला. One who makes himself a chief of a village deceitfully. दे० २, ४८.

कोंढुल्लु. पुं० उलूक, उल्लू. An owl. दे० २, ४९.

कोक्किय. त्रि० आहूत, बुलाया हुआ. Called ; Invited. भवि०

कोच्चप्प. न० अलीक-हित, झूठी भलाई, दीखावटीहित. External sympathy. दे० २, ४६.

कोच्चिय. पुं० स्त्री० शैक्षक, नया शिष्य. A new pupil. वव० ६.

कोज्जप्प. न० स्त्री-रहस्य. Secrets of a wife. दे० २, ४६.

कोज्जरिअ. त्रि० आपूरित, पूर्ण किया हुआ, भरा हुआ. Filled ; Made full. षड्०

कोज्झरिअ. त्रि० 'कोज्जरिअ' देखो 'कोज्जरिअ' शब्द. Vide. 'कोज्जरिअ' दे० २, ५०.

कोटुंभ. पुं० न० हाथ से आहत जल. Water beaten by a hand. पाअ०

कोट्ट. न० नगर, शहर. A city. दे० २, ४५.

कोट्टग. न० हरे फलों को सुखाने का स्थान-विशेष. A place for drying fresh fruits. बृह० १.

कोट्टा. स्त्री० (१) गौरी, पार्वती. Gauri ; Parvati. दे० २, ३५; (२) गला, गर्दन. The neck. उप० ६६१.

कोट्टिंव. पुं० द्रोणी, नौका, जहाज. A ship ; A boat. दे० २, ४७.

कोट्टी. स्त्री० (१) दोह, दोहन. Milking. (२) विषम स्खलना. Painful stumbling. दे० २, ६४.

कोट्टुंभ. पुं० न० हाथ से आहत जल. Water thrown by hand. दे० २, ४७.

कोडंब. न० कार्य, काम, काज. A deed ; An action. दे० २, २.

कोडर. न० कोटर, गह्वर, वृक्ष का पोला भाग, विवर. The hollow of a tree. गा० ५६२.

कोडल. पुं० पक्षि-विशेष. Name of a bird. राज०

कोडिअ. न० (१) छोटा मिट्टि का पात्र, लघु शराब. A small earthen vessel. दे० २,४७; (२) पुं० पिशुन, दुर्जन, चुगलीखोर. A wicked man. षड्०

कोडिल्ल. पुं० पिशुन, दुर्जन, चुगलीखोर. A wicked man, A slanderer. दे० २,४०; षड्०

कोडुंब. न० कार्य, काज. A work; An action. दे० २,२.

कोडुमिअ. न० रति-क्रीडा-विशेष. A kind of sport or merriment. कुमा०

कोड्डिय. त्रि० कुतुहली, कुतुकी, उत्कण्ठित. One who excites curiosity. उप० ७६८ टी.

कोण. त्रि० (१) काला, श्याम वर्ण वाला. Black ; Dark. दे० २,४५ ; (२) पुं० लकुट, लकड़ी, यष्टि. A stick. दे० २,४५; निसी० चू० १; पाअ०

कोणाली. स्त्री० गोष्ठी, गोठ. Conversation ; Discourse. बृह० १.

कोणु. स्त्री० लेखा, रेखा. A line ; A streak. दे० २,२६.

कोण्ण. पुं० गृह-कोण, घर का एक भाग. A corner of a house. दे० २,४५.

कोत्तलंका. स्त्री० दारू परोसने का भाण्ड, पात्र-विशेष. A vessel foa serving liquor. दे० २,१४.

कोत्थर. न० विज्ञान. Science; Knowledge दे० २,१३.

कोद्दविया. स्त्री० मातृवाहा, क्षुद्र कीट-विशेष. A kind of insect or worm. सुख० १८,३५.

कोप्प. पुं० अपराध, गुनाह. An offence; A fault. दे० २,४५.

कोल. पुं० ग्रीवा, नोक, गला. The neck; Larynx. दे० २,४५.

कोलज्जा. स्त्री० धान्य रखने का एक प्रकार का गर्त्त. A ditch for keeping corns. आया० २,१,७.

कोलिश्र. पुं० (१) कोली, तन्तुवाय, कपड़ा बुनने वाला. A weaver. उप० पृ० २१०; दे० २,६५; नंदी० प्रव० २; (२) जाल का कीड़ा, मकड़ा. A spider; A cob-web. दे० २,२५; पाश्र० श्रा० २०; श्राव० ४; बृह० १. (३) पुं० एक अधम मनुष्य जाति. A particular low caste of men. सुख० २,१५.

कोलित्त. न० उल्मुक, लूका. A fire brand; A torch. दे० २,४६.

कोलीर. न० लाल रंग का एक पदार्थ, कुरुविन्द. An object of red colour. दे० २,४६.

कोल्ल. पुं० न० कोयला, जली हुई लकड़ी का टुकड़ा. Coal. निसी० चू० १.

कोल्लर. पुं० पिठर, स्थाली. A pot; A pan. दे० २,४७.

कोल्लुग. पुं० 'कोल्हुश्र' देखो 'कोल्हुश्र' शब्द. Vide. 'कोल्हुश्र' वव० १; बृह० १.

कोल्हाहल. न० फल विशेष, बिम्बी-फल. A kind of fruit. दे० २,३६.

कोल्हुश्र. पुं० (१) शृगाल, सियार. A jackal. दे० २६५; पाश्र० पउम० ७,१७; १०५,४२; (२) कोल्हू, चरखी. A machine for sqeezing sugar canes. दे० २६५; महा०

कोविश्रा. स्त्री० शृगाली, स्त्री-सियार. A female jackal. दे० २,४६.

कोस. पुं० (१) कुसुम्भ रंग से रक्त वस्त्र. A red garment. (२) समुद्र, जलधि. A sea. दे० २,६५.

कोसट्टइरिश्रा. स्त्री० चंडी, पार्वती, गौरी. Parvati; Goddess Durga. दे० २,३५.

कोसल. न० नीवी, नारा, इजारबन्द. A cotton cord for tyinga woman's lower garment. दे० २,३८.

कोसलिश्र. न० प्राभृत, भेंट, उपहार. A present; A reward. दे० २,१२; सण०

कोसलिश्रा. स्त्री० 'कोसलिश्र' देखो 'कोसलिश्र' शब्द. Vide. 'कोसलिश्र'. दे० २,१२.

कोसल्ल. न० प्राभृत, भेंट, उपहार. A reward. महा०

कोसल्लिश्र. न० भेंट, उपहार. A gift; A present. दे० २,१२; महा० सुपा० ४१३; ५२७; सण०

कोहल्ली. स्त्री० तापिका, तवा. A pan. दे० २,४६.

ख

खइअ. पुं० हेवाक, स्वभाव. Nature; Disposition. ठा० ४, ४.

खउर. त्रि० कलुषित. Dirty; Muddy. से० ५,४७; स० ५७८.

खंखर. पुं० पलाश वृक्ष. The palas tree. ती० ५३.

खंचिय. त्रि० (१) खींचा हुआ. Pulled. स० ५७४; (२) वश में किया हुआ. Subjected; Subdued. भवि०

खंजर. पुं० सूखा हुआ पेड़. A dry tree. दे० २,६८.

खंड. न० (१) मुण्ड, शिर, मस्तक. The head. (२) दारू का बरतन, मद्य-पात्र. A wine-vessel. दे० २६८.

खंडई. स्त्री० असती, कुलटा. An unchaste woman; An adulteress. दे० २,६७.

खंडिअ. पुं० (१) मागध, बिरुद पाठक. A bard or panegyrist. (२) त्रि० अनिवार, निवारण करने को अशक्य. Prevented. Incapable of being. दे० २,७८.

खंडिआ. स्त्री० नाप विशेष, बीस मन का नाप. A weight of twenty maunds. सं०२४.

खंडुअ. न० बाहु-वलय, हाथ का आभूषण विशेष. An ornament for hand. मृच्छ० १८१.

खंधमंस. पुं० हाथ, भुजा, बाहु. The arm. दे० २,७१.

खंधमसी. स्त्री० स्कन्ध-यष्टि, हाथ. The arm षड्०

खंधलट्ठि. स्त्री० स्कन्धयष्टि, हाथ, भुजा. The arm or hand. षड्०

खंधीधार. पुं० बहुत गरम पानी की धारा. A stream of very warm water. दे० २,७२.

खक्करग. पुं०न० सूखी हुई रोटी. A dry cake. धर्म० २.

खग्गिअ. पुं० ग्रामेश, गाँव का मुखिया. The chief of a village. दे० २,६६.

खग्गूड. त्रि० (१) निद्रालु. Sleepy; Drowzy (२) रस-लम्पट. Addicted to tastes. बृह० १.

खच्चल्ल. पुं० ऋक्ष, भल्लूक, भालू. A bear. दे० २,६६.

खच्चोल. पुं० व्याघ्र, शेर. A tiger. दे० २,६६.

खज्जिअ. त्रि० (१) जीर्ण, सड़ा हुआ. Worn out; Decayed. (२) उपालब्ध, जिसको उलहना दिया गया हो वह. Abused; Taunted. दे० २,७८.

खज्जोअ. पुं० नक्षत्र. A constellation. दे० २,६६.

खट्ट. न० तीमन, कढ़ी. An Indian soup; Curry. दे० २,६७.

खट्टिअ-खट्टिक्क. खटीक, शौनिक, कसाई. A butcher; A slaughterer. गा० ६८२; सूय० २,२; दे० २,७०.

खड. पुं० (१) एक म्लेच्छ जाति. A non-Aryan tribe. मृच्छ० १५२; (२) न० तृण, घास. Grass. दे० २,६७; कुमा०

खडइअ. त्रि० संकुचित, संकोच-प्राप्त. Contracted; Abridged. दे० २,७२.

खडक्किआ-खडक्की. स्त्री० खिड़की, छोटा द्वार. A small door. कप्पू० महा० दे० २,७१.

खडखडग. त्रि० छोटा और लम्बा. Small and long. राज०

खडट्टोबिल. पुं० एक म्लेच्छ जाति. A non-Aryan tribe. मृच्छ० १५२.

खडणा. स्त्री० गैया, गौ. A cow. गा० ६३६.

खडहडी. स्त्री० जन्तु-विशेष, गिलहरी, गिल्ली. Squirrel; A kind of insect. दे० २,७२.

खडिअ. पुं० दवात, स्याही का पात्र. An inkstand. धर्मवि० ४७.

खडुआ. स्त्री० मौक्तिक, मोती. A pearl. दे० २,६८.

खडुक्क-खडुग. पुं० स्त्री० मुंड सिर पर उँगली का आघात. Stroking a clean-shaved head by fingers. वव० १.

खड्डु-खड्डुग. न० (१) श्मश्रु, दाढ़ी-मूँछ. The beard. दे० २,६६; पाअ० (२) त्रि० बड़ा, महान्. Great. विशे० २५७६ टी०

खड्डा. स्त्री० (१) खनि, आकर. A mine. दे० २, ६६; (२) पर्वत का खात, पर्वत का गर्त्त. A valley ; A precipice. दे० २, ६६.

खड्डिअ. त्रि० जिसका मर्दन किया गया हो वह. Smeared. कुमा०

खड्डोलय. पुं० खड्डा, गर्त, गढ़ा. A ditch ; A pit. स० ३६३.

खणुसा. स्त्री० मन का दुःख, मानसिक पीड़ा. Mental pain. दे० २, ६८.

खण्ण. न० खात, खोदा हुआ. Dug. दे० २,६६; बृह० ३; वव० १.

खण्णुअ. पुं० कीलक, खोंटी. A peg. दे० २, ६८; गा० ६४; ४२२.

खत्तय. पुं० (१) खेत खोदने वाला. A digger of a field. (२) सेंध लगा कर चोरी करने वाला. One that breaks into a house and steals by night. भग० १२, ६.

खत्ति. पुं० एक म्लेच्छ जाति. An Anarya tribe, A non-Aryan tribe. मृच्छ० १५२.

खद्ध. त्रि० (१) भुक्त, भक्षित. Eaten. दे० २,६७; सुपा० ६१०; उप० पृ० २५२; सण० भवि० (२) विशाल, बड़ा. Vast ; Great Spacious. ओघ० ३०७; ठा० ३,४.

खन्न! न० खात, खोदा हुआ. Dug up ; Excavated. पाअ०

खन्नुअ. पुं० कीलक, खोंटी. A wedge or pin. पाअ०

खपुसा. स्त्री० एक प्रकार का जूता. A kind of shoe. बृह० ३.

खप्पर-खप्पुर. त्रि० रूक्ष, रूखा, निष्ठुर. Cruel; Unkind. दे० २,६६ ; पाअ०

खम्मक्खम. पुं० (१) संग्राम, लड़ाई. A war ; A battle. (२) मन का दुःख. Mental pain. (३) पश्चात्ताप का नीसास. A sigh of repentance. दे० २,७६.

खयाल. पुं० न० वंश-जाल, बांस का वन. A forest of bamboos. भवि०

खरंसूया. स्त्री० वनस्पति-विशेष. A kind of vegetable. संबोध० ४४.

खरड. पुं० हाथी की पीठ पर बिछाया जाता आस्तरण. An elephant's housings, painted cloth (thrown on his back). प्रव० ८४.

खरडिअ. त्रि० (१) रुक्ष, रुखा. Rough ; Not smooth or soft. (२) भग्न, नष्ट. Broken ; Shattered. दे० २,७६.

खरण. न० बबूल बगैरः की कण्टक मय डाली. The thorny branch of the Babul tree. ठा० ४,३.

खरहिअ. पुं० पौत्र, पोता, पुत्र का पुत्र. A grandson. दे० २,७२.

खरिअ. त्रि० भुक्त, भक्षित. Eaten. दे० २,६७; भवि०

खरिआ. स्त्री० नौकरानी, दासी. A maid-servant. ओघ० ४३८.

खरुल्ल. त्रि० (१) कठिन, कठोर. Hard ; Harsh. (२) स्थपुट, विषम और ऊँचा. Elevated and depressed ; Unevenly raised. दे० २, ७८.

खल. अ० पादपूर्ति में प्रयुक्त होता अव्यय. An expletive particle. प्राकृ० ८१.

खलइअ. त्रि० रिक्त, खाली. Empty. दे०, २, ७१.

खलगंडिअ. त्रि॰मत्त, उन्मत्त. Mad. दे॰ २,६७.

खलभलिय. त्रि॰ क्षुब्ध, क्षोभ-प्राप्त. Agitated; Disturbed. भवि॰

खली. स्त्री॰ तिल-पिण्डिका, तिल वगैरः का स्नेह-रहित चूर्ण. The caky sediment of sesamum after the oil is extracted. दे॰ २, ६६; सुपा॰ ४१५; ४१६.

खलुंकिज्ज. त्रि॰ (१) गलीबैल सम्बन्धी. Relating to a strong but lazy bull. (२) उत्तराध्ययन सूत्र का इस नाम का एक अध्ययन. The twenty-seventh chapter in the Uttradhyayana Sutra. उत्त॰ २७.

खल्ल. न॰ (१) बाड़ का छिद्र. An opening of a hedge. (२) विलास. Amorous pastime; Diversion. दे॰ २,७७; (३) खाली, रिक्त. An empty space; Vacuum. उप॰ ७२८ टी; दे॰ १, ३८. (४) त्रि॰ निम्न-मध्य, जिसका मध्य भाग नीचा हो वह. One whose middle part is depressed or low. दे॰ १, ३८.

खल्लइअ. त्रि॰ (१) संकुचित, संकोच-युक्त. Contracted; Abridged. (२) प्रहृष्ट, हर्ष-युक्त. Delighted. दे॰ २, ७९; गउड॰

खल्लग—य. न॰ थैला. A bag. उप॰ १०३१ टी.

खल्ला. स्त्री॰ चर्म, चमड़ा. Hide; Leather. दे॰ २, ६६; पाअ॰

खल्लिरी. स्त्री॰ संकेत. A sign; A gesture. दे॰ २, ७०.

खल्ली. स्त्री॰ सिर का वह चमड़ा जिसमें केश पैदा न होता हो. Baldness on the head. आवम॰

खव. पुं॰ (१) वाम हस्त, बाया हाथ. The left hand. (२) गर्दभ, रासभ. A donkey; An ass. दे॰ २,७७.

खवडिअ. त्रि॰ स्खलित, स्खलनाप्राप्त. Stumbled; Slipped. दे॰ २,७१.

खवय. पुं॰ स्कन्ध, कंधा. The shoulder. दे॰ २,६७.

खवलिअ. त्रि॰ कुपित, क्रुद्ध. Angry; Wrathful. दे॰ २,७२.

खव्व. पुं॰ (१) वाम कर, बाँया हाथ. The left hand. (२) रासभ, गधा. A donkey; An ass. दे॰ २,७७.

खव्वुल. न॰ मुख, मुंह. The mouth. दे॰ २,६८.

खसफसि. त्रि॰ व्याकुल, अधीर. Confused; Excited.—हूअ. त्रि॰ व्याकुल बना हुआ. Confounded; Distracted. हे॰ ४,४२२.

खसिअ. त्रि॰ खिसका हुआ. Moved. सुपा॰ २८१.

खसु. पुं॰ रोग-विशेष. Itch; A kind of disease. सण॰

खाइ. अ॰ वाक्य की शोभा और पुनः अर्थ का सूचक अव्यय. A participle used for beautifying a sentence and expressing the meaning 'again.' भग॰ ५,४.

खाडइअ. त्रि॰ प्रतिफलित, प्रतिबिंबित. Reflected; Mirrored. दे॰ २,७३.

खाण. पुं॰ एक म्लेच्छ-जाति. A non-Aryan tribe. मृच्छ॰ १५२.

खारंफिडी. स्त्री॰ गोधा, गोह, जन्तु विशेष. A kind of insect. दे॰ २,७३.

खारव. न॰ मुकुल, कली. The bud. दे॰ २,७३.

खारिक्क. न॰ फल-विशेष, छौंआरा. A dry date. सिरि॰ ११९६.

खाल. स्त्री॰ न॰ नाला, मोरी, अशुचि निकलने का मार्ग. A channel to carry off water; A gutter. ठा॰ २,३.

खिंखिणी. स्त्री॰ शृगाली, स्त्री-सियार. A female jackal. दे॰ २,७४.

खिक्खिंड. पुं० कृकलास, गिरगिट, सरट. A lizard; A chameleon. दे० २,७४.

खिक्खिरी. स्त्री० डोम वगैरह: की स्पर्श रोकने की लकड़ी. A kind of stick. दे० २,७३.

खिच्च. पुं० न० खीचड़ी, कृसरा. A mixture of pulse and rice. दे० १,१३४.

खिज्जिअ. न० उपालम्भ, उलहना. A reproach; A rebuke. दे० २,७४.

खित्तय. न० (१) अनर्थ, नुकसान. An injury; A loss. (२) त्रि० दीप्त, प्रज्वलित. Glowing; Flashing; Radiant. दे० २,७६.

खिल्ल. पुं० फोड़ा, फुन्सी. A tumour. तंदु० ३८.

खुइय. त्रि० (१) विच्छिन्न. Broken; Severed. (२) विध्यात, शांत. Calm; Quiet. कुप्र० १४०.

खुंखुणय. पुं० नाक का छिद्र. A hole of the nose; A nostril; दे० २, ७६, पाअ०

खुंखुणी. स्त्री० रथ्या, मुहल्ला. A street; A lane. दे० २, ७६.

खुंगाह. पुं० अश्व की एक उत्तम जाति. A kind of noble horse. सम्मत्त० २१६.

खुंट. पुं० खूंट, खूंटी. A peg; A nail. –मोडय. त्रि० (१) खूंटे को मोड़ने वाला, उससे छूट कर भाग जाने वाला. One that breaks away a nail. (२) पुं० इस नाम का एक हाथी. Name of an elephant. नाटमृच्छ० ८४.

खुंडय. त्रि० स्खलित, स्खलता प्राप्त. Stumbled; Slipped. दे० २, ७१.

खुंपा. स्त्री० वृष्टि को रोकने के लिए बनाया जाता एक तृणमय उपकरण. A covering made of grass for sheltering from rain. दे० २, ७५.

खुट्ट. त्रि० त्रुटित, खण्डित, छिन्न. Broken; Cut. दे० २,७५; भवि०

खुडुक्किअ. त्रि० (१) शल्य की तरह चुभा हुआ, खटका हुआ. Pierced like a thorn. उप० ३५५; (२) रोष-मूक, गुस्सा में मौन धारण करने वाला. Observer of a vow of silence wrathfully; Keeping silence while in an angry mood. गा० २२६.

खुड्डमड्डा. अ० (१) बहु, अत्यन्त. Much; Excessive. (२) फिर फिर. Again and again. निसी० चू० २०.

खुड्डिअ. न० सुरत, मैथुन, संभोग. Coition; Sexual union. दे० २,७५.

खुणुक्खुडिआ. स्त्री० घ्राण, नाक, नासिका. The nose. दे० २,७६.

खुण्ण. त्रि० परिवेष्टित. Surrounded; Encircled. दे० २,७५.

खुरहखुडी. स्त्री० प्रणय, कोप. Feigned anger of a mistress towards her lover; Coquettish anger. षड्०

खुरुडुक्खुडी. स्त्री० प्रणय-कोप. Coquettish anger. दे० २,७६.

खुल. न० वह गाँव जहाँ साधुओं को भिक्षा कम मिलती हो या भिक्षा में घृत आदि न मिलता हो. A village where saints get little begging. वव० १.

खुलुह. पुं० गुल्फ, पैर की गाँठ, फीली. The ankle. दे० २,७५; पाअ०

खुल्ल. न० कुटी, कुटीर. A cottage; A hut. दे० २,७४.

खुल्लासय. पुं० खलासी, जहाज का कर्मचारी विशेष. A sailor; A sea-man. सिरि० ३८५.

खुल्लिरी. स्त्री० संकेत. A sign; A gesture. दे० २,७०.

खुवय. पुं० तृण-विशेष, कण्टकि-तृण. A kind of grass. दे० २,७५.

खुव्वय. पुं० पत्ते का पुड़वा. A leaf-cup. ववο २.

खेश्रालु. त्रि० (१) निःसह, मन्द, श्रालसी. Idle ; Lazy ; Dull. (२) श्रसहिष्णु, ईर्षालु. Envious ; Impatient. दे० २,७७.

खेडिश्र. त्रि० हल से विदारित. Cultivated with a plough. दे० १,१३६.

खेड्डिया. स्त्री० बारी, दफा. A turn. स० ४८५.

खेर. पुं० एक म्लेच्छ जाति. A particular *anarya* (non-Aryan) tribe. मृच्छ० १५२.

खेंरि. स्त्री० (१) परिशाटन, नाश. Destruction ; Ruin. बृह० २; (२) खेद, उद्वेग. Sorrow ; Grief. (३) उत्कंठा, उत्सुकता. Ardent desire ; Eagerness. भवि०

खेल. पुं० जहाज का कर्मचारी विशेष, कप्तान. A sailor ; A sea-man. सिरि० ३८५.

खेल्लिश्र. न० हसित, हांसी, ठट्ठा. A joke ; A jesting. दे० २,७६.

खेह. पुं० न० धूली, रज. Dust. सुर० ११,१७१.

खोंडग—य. पुं० खूंटी, खूंटा. A nail ; A peg. उप० २७८; स० २६३.

खोज्ज. पु० न० मार्ग-चिह्न. A sign for the way. संचि० ४७.

खोट्टी. स्त्री० दासी, चाकरानी. A maid-servant. दे० २,७७.

खोड. त्रि० (१) धार्मिक, धर्मिष्ठ. Righteous ; Virtuous. दे० २,८०; (२) खञ्ज, लंगड़ा. Crippled ; Lame. दे० २,८०; पिंग० (३) पुं० शृंगाल, सियार. A jackal. मृच्छ० १८३; (४) प्रमार्जन, प्रस्फोटन. Wiping off ; Rubbing or washing off. श्रोघ० २६५; (५) न० राजकुल में देने योग्य सुवर्ण वगैरः द्रव्य. Gold etc. proper to be given to a royal family. वव० १.

खोडपज्जालि. पुं० स्थूल काष्ठ की श्रग्नि, Fire of big wood. दे०,२७०.

खोडय. त्रि० विच्छेदित. Cut asunder ; Broken. सुख० २,१५.

खोडी. स्त्री० काष्ठ की एक प्रकार की पेटी. A kind of wooden box. महा०

खोल. पुं० (१) छोटा गधा. A small donkey. दे० २,८०; (२) वस्त्र का एक देश. A particular part of a garment. दे० २,८०; ५,३०. बृह० १.

खोल्ल. न० कोटर, गह्वर. The hollow of a tree. निसी० चू० १५.

खोसलय. त्रि० दन्तुर, लम्बे श्रौर बाहर निकले हुए दाँत वाला. Having long or projecting teeth. दे० २,७७.

* * *

ग

गंगली. स्त्री० मौन, चुप्पी. Silence ; Taciturnity. सुपा० २७८; ४८७.

गंछ–गंछय. पुं० वरुड, इस नाम की एक म्लेच्छ जाति. Name of a non-Aryan tribe. दे० २,८४.

गंज. पुं० गाल. A cheek. दे० २,८१.

गंजिल्ल. त्रि० (१) वियोग-प्राप्त, वियुक्त. Separated. (२) भ्रान्त-चित्त, पागल. Mad. दे० २, ८३.

गंजुल्लिय त्रि० रोमाञ्चित, पुलकित. Having the hairs of the body erect ; Thrilled with joy. जय० १२.

गंजोल. त्रि० समाकुल, व्याकुल. Confounded ; Perplexed. षड्०

गंजोल्लिअ. त्रि० (१) रोमाञ्चित, जिसके रोम खड़े हुए हों वह. Having the hairs of the body erect. दे० २, १००; भवि० (२) न० हँसाने के लिए किया जाता अंग-स्पर्श, गुद-गुदी. Tickling. दे० २,१००.

गंड. पुं० (१) वन, जंगल. A forest or jungle. (२) दाण्डपाशिक, कोटवाल. A police magistrate. (३) छोटा मृग. A small deer. दे० २,९९; (४) नापित, नाई. A barber. दे० २,९९; आया० (५) न० गुच्छ-समूह. A bunch. महा०

गंडली. स्त्री० गंडेरी, ऊख का टुकड़ा. A piece of peeled sugarcane. उप० पृ० १०६.

गंडीरी. स्त्री० गण्डेरी, ऊख का टुकड़ा. A piece of peeled sugarcane. दे० २,८२.

गंदीणी. स्त्री० क्रीड़ा-विशेष. A kind of sport or pleasure. दे० २,८३.

गंधपिसाय. पुं० गन्धिक, पंसारी. A grocer. दे० २,८७.

गंधलया. स्त्री० नासिका, घ्राण. The nose. दे० २,८५.

गंधिअ. त्रि० दुर्गन्ध, खराब गन्ध वाला. Bad-smelling. दे० २,८३.

गंधिल्ली स्त्री० छाया, छांही. Shade ; Shadow. उप० १०३१ टी.

गंधेल्ली. स्त्री० छाया, छांही. Shade ; Shadow. (२) मधु-मक्षिका. The honey-fly ; A bee. दे० २,१००.

गंधोल्ली. स्त्री० इच्छा, अभिलाषा. A desire ; A wish. (२) रजनी, रात. A night. दे० २,९९.

गज्ज. पुं० जव, यव, अन्न-विशेष. Barley. दे० २,८१; पाअ०

जल्लिअ . न० (१) गुदगुदी, गुदगुदाहट. Tickling. (२) अंग-स्पर्श से होने वाला रोमांच, पुलक. Erection or bristling of the hairs of the body. षड्०

गट्ठिया. स्त्री० गठिया, गुटली. A fruit-stone. निसी० चू० १५.

गडयड. पुं० न० गर्जन, भयानक ध्वनि, हाथी वगैर की आवाज. Roaring. सुपा० २८१; ५४२.

गडयडी. स्त्री० मेघ-ध्वनि. वज्र-निर्घोष, गड़गड़ आवाज, मेघ-ध्वनि. Thunder. दे० २,८५; सण०

गडवड. न० गड़बड़, गोलमाल. Noise ; An uproar. सुपा० ५४१.

गडुल. न० चावल वगैरः का धोवन जल. Water obtained by rinsing rice. धर्म० २.

गड्डु. न० शकट, गाड़ी. A cart. ती० १५.

गड्डुरिगा-गड्डुरिया. स्त्री० भेडी, मेषी, ऊर्णायु. A ewe. धम्म० सूय० १,३,४.

गड्डुरी. स्त्री० (१) छागी, अजा, बकरी. A she-goat. दे० २,८४. (२) भेड़ी, मेषी. A ewe. सट्ठि० ३८.

गड्ढ. न० शय्या, बिछौना. A bed. दे० २,८१.

गणसम. त्रि० गोष्ठी-रत, गोठ में लीन. Engaged in discourse. दे० २,८६.

गणायमह. पुं० विवाह-गणक. An astrologer of marriage. दे० २,८६.

गत्त. न० (१) ईषा, चौपाई की लकड़ी विशेष. The pole of a bedstead. (२) पंक, कर्दम. Mud ; Mire. दे० २,९९;(३) त्रि० गत, गया हुआ. Gone. षड्०

गत्ताड़ी. स्त्री० (१) गवादनी, वनस्पति विशेष, A kind of vegetable. दे० २,८२; (२) गायिका, गाने वाली स्त्री. A female singer. षड्० दे० २,८२.

गद्दभ. पुं० कटु-ध्वनि, कर्ण-कटु आवाज. A word unpleasant to the ear. दे० २,८२; पाअ० स० १११; ४२०.

गद्दह. न० कुमुद, चन्द्र-विकासी-कमल. The white water-lily said to open at moon-rise. दे० २,८५.

गद्दिअ. त्रि० गर्वित, गर्व-युक्त. Arrogant; Proud. दे० २,८३.

गब्भिज्ज. पुं० जहाज का निम्न-श्रेणिस्थ नौकर. An ordinary ship-servant. नाया० १,८.

गमार त्रि० अविदग्ध, मूर्ख. Foolish; Rude. संत्ति० ४७.

गम्मिद. त्रि० (१) अपूर्ण. Incomplete; Imperfect. (२) गूढ़. Hidden; Concealed. (३) स्खलित. Stumbled; Slipped. षड्०

गय. त्रि० घूर्णित, भ्रमित, घुमाया गया. Moved to and fro; Turned round. दे० २,९९; षड्० (२) मृत, मरा हुआ, निर्जीव. Dead; Lifeless. दे० २,९९.

गयणरइ. पुं० मेघ, मेह, बादल. A cloud. दे० २,८८.

गयसाउल–गयसाउल्ल. त्रि० विरक्त, वैरागी. Free from passion or worldly attachment; Indifferent. दे० २,८७; षड्०

गलत्थण. न० (१) क्षेपण, फेंकना. Throwing. (२) प्रेरण. Urging on; Impelling. से० ५,५३. सुपा० २८.

गलत्थलिअ. त्रि० (१) क्षिप्त, फेंका हुआ. Thrown. (२) प्रेरित. Instigated; Impelled. दे० २,८७.

गलत्थल्ल. पुं० गलहस्त, हाथ से गला पकड़ना. Seizing by the throat; Throttling; Collaring. नाया० १,९; पण्ह० १,३.

गलत्थल्लिअ. त्रि० देखो 'गलत्थलिअ' शब्द. Vide. 'गलत्थलिअ' से० ५,४३; ८,६१.

गलत्था. स्त्री० प्रेरणा. Instigation; Impelling. उप० ७२८ टी.

गलत्थिअ. त्रि० (१) प्रेरित. Instigated; Impelled. सुपा० ६३५; (२) फेंका हुआ. Tossed from the palm into the mouth. दे० २,८७; कुमा० (३) बाहर निकाला हुआ. Excluded from; Driven out of. पाअ०

गलद्धअ. पुं० प्रेरित, क्षिप्त. Thrown; Cast. षड्०

गलिअ. त्रि० स्मृत, याद किया हुआ. Remembered. दे० २,८१.

गल्लक. पुं० न० स्फटिक मणि. A crystal stone. प्राप० पि० २९६.

गल्लप्फोड. पुं० डमरुक, वाद्य-विशेष. A sort of small drum, shaped like an hour-glass. दे० २,८६.

गल्लुरण. न० मांस खाते हुए कुपित शेर की गर्जना. Roaring of a wrathful lion while eating meat. माल० ९०.

गल्लोल्ल. न० गडुक, पात्र-विशेष. A kind of vessel. A golden vase. निसी० चू० १.

गवच्छ. पुं० आच्छादन, ढकना. A cover; A lid. राय०

गवच्छिय. त्रि० आच्छादित, ढका हुआ. Covered; Concealed. राय० जीव० ३.

गवर. पुं० वनस्पति-विशेष. A kind of vegetable. पन्न० १.

गवार. त्रि० गंवार, छोटे गाँव का निवासी. Unmannerly; Rude. वज्जा० ४.

गविअ. त्रि० अवधृत, निश्चित. Determined; Ascertained. षड्०

गविल. न० जात्य-चीनी, शुद्ध मिश्री. Pure sugar. उर० ५,९.

गहण. न० (१) निर्जल स्थान, जल रहित प्रदेश. A waterless region. दे० २,८२; आया० २,३,३; (२) बन्धक, धरोहर, गिरौं. A pledge or deposit. सुपा० ५४८.

गहणो. स्त्री० जबरदस्ती हरण की हुई स्त्री, बांदी. A woman, forcibly brought. दे० २,८४; से० ६,४७;

गहवइ. पुं० (१) ग्रामणी, गांव का रहने वाला. A villager. दे० २,१००; (२) चन्द्रमा, चाँद. The moon. दे० २,१००. पाअ०

गहिअ. त्रि० वक्रित, मोड़ा हुआ, टेढ़ा किया हुआ. Bent ; Crooked दे० २,८५.

गहिआ. स्त्री० काम-भोग के लिए जिसकी प्रार्थना की जाती हो वह स्त्री. . A woman asked for coition. दे० १,८५; (२) ग्रहण करने योग्य स्त्री. A woman worth accepting. षड्०

गहीरिम. पुं० स्त्री० गहराई, गम्भीरता. Deepness ; Depth. हे० ४,४१६.

गागेज्ज. त्रि० मथित, आलोड़ित. Churned. दे० २,८८

गागेज्जा. स्त्री० नवोढ़ा, दुलहिन. A bride ; A youthful woman. दे० २, ८८.

गाडिअ. त्रि० विधुर, वियुक्त. Separated from. दे० २,८३.

गाणी. स्त्री० गवादनी, वनस्पति-विशेष, इन्द्रवारुणी. A kind of vegetable. दे० २,८२.

गामउड-गामऊड. पुं० गाँव का मुखिया. The chief of a village. दे० २,८६; वृह० ३.

गामगोह. पुं० गाँव का मुखी. The chief of a village. दे० २,८६.

गामणह. न० ग्राम-स्थान, ग्राम-प्रदेश. A region of villagers ; Village area. षड्०

गामणिसुअ. पुं० गाँव का मुखिया. The chief of a village. दे० २,८६.

गामणी. पुं० गाँव का मुखिया. The head of a village. दे० २,८६; प्रामा०

गामपिंडोलग. पुं० भीख से पेट भरने के लिए गाँव का आश्रय लेने वाला भिखारी. A beggar living in a village for begging. आया०

गामरोड. पुं० छल से गाँव का मुखिया बन बैठने वाला, गाँव के लोगों में फूट उत्पन्न कर गाँव का मालिक होने वाला. One who makes himself the chief of a village deceitfully. दे० २,६०.

गामहण. न० (१) ग्राम-स्थान, गांव का प्रदेश. The region of villagers ; Village area. दे० २, ६०. (२) छोटा गांव. A small village ; A hamlet. पाअ.

गामार. त्रि० ग्रामीण, छोटे गांव का रहने वाला. A villager of a hamlet. वज्जा० ४.

गामेइया. स्त्री० गांव की रहनेवाली स्त्री, गंवार स्त्री. A female villager. गउड०

गामेणी. स्त्री० छागी, अजा, बकरी. A she-goat. दे० २, ८४.

गामेरेड. पुं० देखो 'गामरोड' शब्द. Vide 'गामरोड' षड्०

गामेस. पुं० ग्रामेश गांव का अधिपति. A superintendent of a village. दे० २, ३७.

गायरी. स्त्री० गगरी, कलशी, छोटा घड़ा. A small pot. दे० २, ८६.

गालवाहिया. स्त्री० छोटी नौका, डोंगी. A small boat. सं० ३५१.

गाहुलि. पुं० स्त्री० ग्राह, नक्र. A crocodile ; An alligator. दे० २, ८६.

गिड्डिया. स्त्री० गेड़ी, गेंद खेलने की लकड़ी. A play-stick ; A hockey-stick प्रव० ३८.

गिरि. पुं० बीज-कोश. The seed vessel. दे० ६, १४८.

गिरिडी. स्त्री० पशुओं के दांत को बांधने का उपकरण विशेष. A particular means used to tie the teeth of animals. सुपा० २३७.

गिलोइया-गिलोइ. स्त्री० गृह-गोपा, छिपकली. A lizard. सुपा० ६४०; पुप्फ० २६७.

गुंछा. स्त्री० (१) बिन्दु. A dot. (२, दाढ़ी-मूंछ. Beard; Mustaches (३) अधम, नीच, Vile; Mean; Wicked. दे० २, १०१.

गुंजाविय. त्रि० हंसाया हुआ. Caused to laugh. कुमा० ७,४१.

गुंजेल्लिअ. त्रि० पिण्डीकृत, इकट्ठा किया हुआ. Gathered; Collected. दे० २, ९२.

गुंजोल्लिअ. त्रि० उल्लसित, विकसित. Delighted. कुमा०

गुंठ. पुं० अधम अश्व, दुष्ट घोड़ा. A vile horse. दे० २, ९१; स० ४५४; (२) त्रि० मायावी. कपटी. Deceitful; Malicious. वव० ३.

गुंठा. स्त्री० माया, कपट, दम्भ, छल. Deceit; Fraud. वव ३.

गुंठी. स्त्री० नीरंगी, स्त्री का वस्त्र-विशेष. A particular garment of a woman. दे० २, ९०.

गुंड. न० मुस्ता से उत्पन्न होने वाला तृण विशेष. A kind of grass. दे० २, ९१.

गुंदवडय. न० एक जात की मीठाई. A kind of sweet-meat. सुपा० ४८५.

गुंदा-गुंपा. स्त्री० (१) बिन्दु. A drop. (२) अधम, नीच. Vile; Mean; दे० २, १०१.

गुंफ. पुं० गुप्ति, कारागार, जेल. A jail; A prison. दे० २, ९०.

गुंफण. न० गोफन, पत्थर फेंकने का अस्त्र-विशेष. A sling. सुर० २,८.

गुंफी. स्त्री० शतपदी, क्षुद्र-कीट-विशेष, गोजर, कनखजूरा. A centipede; An earwig. दे० २, ९१.

गुज्जलिअ. त्रि० संघटित. Joined together; United. षड्०

गुट्ठ. न० स्तम्ब, तृण-काण्ड. A kind of grass. उत्रा०

गुडदालिअ. पिण्डीकृत, इकट्ठा किया हुआ. Gathered; Collected. दे० २, ९२.

गुडोलद्धिआ. स्त्री० चुम्बन. A kiss. दे० २, ९१.

गुड्डर. पुं० न० खीमा, डेरा, वस्त्र-गृह. A tent; A pavilion. सिरि० ४०२; ९४४.

गुणा. स्त्री० मिष्ठान्न-विशेष. A kind of sweet-meat. भवि०

गुत्तण्हाण. न० पितृ-तर्पण. An oblation to the Manes. दे, २,९३.

गुत्ति. स्त्री० (१)बन्धन. A bond; A tie. दे० २, १०१; भवि० (२) इच्छा, अभिलाषा. A wish; A desire. (३) वचन, आवाज. A word; voice. (४) लता, वल्ली. A creeper. (५) सिर परपहनी जाती फूल की माला. A garland of flowers for the head. दे० २, १०१.

गुत्थंड. पुं० भास-पक्षी, पक्षि-विशेष. Name of a bird. दे० २, ९२.

गुप्पंत. न० (१) शयनीय, शय्या. A bed. (२) त्रि० गोपित, रक्षित. Protected. दे० २, १०२; (३) संमूढ, मुग्ध, घबड़ाया हुआ, व्याकुल. Bewildered, Confounded. दे० २, १०२; से० १,२; २, ४.

गुफगुमिअ. त्रि० सुगन्धी, सुगन्ध-युक्त. Fragrance; Perfumery. दे० २, ९३.

गुमिल. त्रि० (१) मूढ; मुग्ध. Stupefied; Infatuated. (२) गहन, गहरा. Deep. (३) प्रस्खलित. Stumbled; Slipped. (४) आपूर्ण, भरपूर. Filled; Full of. दे० २, १०२.

गुम्मइअ. त्रि० (१) अपूरित, पूर्ण नहीं किया हुआ. षड्० Incomplete. (२) पूरित, पूर्ण किया हुआ. Completed; Finished. दे० २, १०३; (३) स्खलित. Stumbled; Slipped.

(४) संचलित, मूल से उच्चलित. Shaken by the root. (५) विघटित, वियुक्त. Separated ; दे० २, १०३ ; षड्०

गुम्मडिअ. त्रि० मोह-युक्त, मुग्ध किया हुआ. Stupefied ; Infatuated. कुमा० ७, ४७.

गुम्मिअ. त्रि० मूल से उखाड़ा हुआ, उन्मूलित Uprooted ; Eradicated. दे० २, ९२.

गुम्मी. स्त्री० इच्छा, अभिलाषा. A wish ; A desire. दे० २, ९०.

गुल .न० चुम्बन. A kiss. दे० २, ९१.

गुलिअ. त्रि० (१) मथित, विलोडित. Churned. दे० २, १०३ ; षड्० (२) पुं० गेंद, कन्दुक. A ball. पाअ०

गुलिआ. स्त्री० (१) गेंद, कन्दुक. A ball. (२) स्तबक, गुच्छा. A bunch ; A cluster. दे० २, १०३.

गुलुइय. त्रि० गुल्मित, गुल्म वाला, लता समूह वाला. Having a clump of trees or creepers. ओव० भग०

गुलुगुंछिअ. त्रि० ऊंचा किया हुआ, उन्नामित. Raised ; Uplifted, दे० २, ९३ ; कुमा० (२) बाड़ से अन्तरित. Surrounded by a hedge. दे० २, ९३ .

गुलुच्छ. त्रि० भ्रमित, घुमाया हुआ, फिराया हुआ. Turned round. दे० २, ९२.

गेंठुअ. न० स्तनों के ऊपर की वस्त्र-ग्रन्थि. The knot of a cloth on mammary glands दे० २, ९३.

गेंठुल्ल. न० कञ्चुक, चोली. A bodice ; A jacket. दे० २, ९४.

गेंडुई. स्त्री० क्रीड़ा, खेल, गम्मत. A play ; A sport. दे० २, ९४.

गेज्ज. त्रि० मथित, विलोड़ित. Churned. दे० २, ८८.

गेज्जल. न० ग्रीवा का आभरण. An ornament of the neck. दे० २, ९४.

गेडण. न० (१) फेंकना, क्षेपण. Throwing. (२) दे देना. Giving. उप० ६४८ टी.

गेड्डु. न० (१) पंक, कीच, कादा Mud ; Mire. (२) यव, अन्न विशेष. Barley. दे० २, १०४.

गेड्डी. स्त्री० गेडी, गेंद खेलने की लकडी. Play-stick ; A hockey-stick. कुमा०

गेण्हिअ. न० उरः-सूत्र, स्तनाच्छादक वस्त्र. A garment for covering breast. दे० २, ९४.

गोअंट. पुं० गौ का चरण. The leg of a cow. दे० २, ९८.

गोअग्गा. स्त्री० रथ्या, गली. A street ; A lane. दे० २, ९६.

गोअल्ला. स्त्री० दूध वेचने वाली. A milk-maid. दे० २, ९८.

गोआ. स्त्री० गगरी, कलशी, छोटा घड़ा. A vessel for holding water. दे० २, ८९.

गोआलिआ. स्त्री० वर्षा ऋतु में उत्पन्न होने वाला कीट विशेष. An insect living in rainy season. दे० २, ९८.

गोंजी-गोंठी. स्त्री० मञ्जरी, बौर. A cluster of blossoms. दे० २, ९५.

गोंड. न० कानन, वन. A forest ; A jungle. दे० २, ९४.

गोंडी. स्त्री० मञ्जरी, बौर. A cluster of blossoms. दे० २, ९५.

गोंदीण. न०मयूर-पित्त, मोर का पित्त. Bile of a peacock. दे० २, ९७.

गोच्चय. पुं० प्राजन-दण्ड, कोड़ा. A whip ; A goad. दे० २, ९७.

गोच्छड. न०गोमय, गो-विष्ठा. Cowdung. मृच्छ० ३४.

गोच्छा. स्त्री० मञ्जरी, बौर. A cluster of blossoms. दे० २, ९५.

गोज्ज. पुं० (१) शारीरिक दोष वाला बैल. An ox having bodily defects. सुपा० २८१; (२) गाने वाला, गवैया, गायक. A songster; A singer. पउम० ८५, १९.

गोड. पुं० गोड, पाद, पैर. A leg. नाट० मृच्छ० १५८.

गोण. पुं० साक्षी. A witness. दे० २, १०४.

गोणत्त-गोणत्तय. पुं० न० वैद्य का औजार रखने का थैला. A bag for keeping medical instruments. उप० ३१७; स० ४८४.

गोणा. स्त्री० गैया, गौ. A cow. षड्०

गोणिक. पुं० गो-समूह, गौओं का समूह. A herd of cows. दे० २, ९७; पाअ०

गोणिय. त्रि० गौओं का व्यापारी. A merchant of cows. वव० ९.

गोतिहाणी. स्त्री० गो-वत्सा, गौकी बछड़ी. A heifer. तंदु० ३२.

गोफणा. स्त्री० गोफन, पत्थर फेंकने का अस्त्र विशेष. A sling. राज०

गोमद्दा. स्त्री० रथ्या, गली. A street; A lane. दे० २, ९६.

गोमी. स्त्री० कनखजूरा, त्रीन्द्रिय जंन्तु-विशेष. A centipede; An ear-wig. जी० १६.

गोय. न० उदुम्बर वगैरः का फल. The fruit of the Udumber tree. आव० ६.

गोरंफिडी. स्त्री० गोधा, गोह, जन्तु विशेष. A lizard. दे० २, ९८.

गोरडित. त्रि० स्रस्त, ध्वस्त. Slipped. षड्०

गोरा. स्त्री० (१) लाङ्गल-पद्धति, हल-रेखा. A furrow; A wrinkle. (२) चक्षु. An eye. (३) ग्रीवा, डोक. The neck. दे० २, १०४.

गोल. पुं० (१) साक्षी. A witness. दे० २, ९५; (२) निष्ठुरता, कठोरता. Cruelty; दस० ७.

गोला. स्त्री० (१) गौ, गैया. A cow. दे० २, १०४; पाअ० (२) नदी. A river. (३) सखी, सहेली, संगिनी. A female friend. दे० २, १०४; (४) गोदावरी नदी. The river Godavari. दे० २, १०४; गा० ५८; १७५; हेका० २६७; पि० ८५, १६४.

गोलिया. स्त्री० (१) गोली, गुटिका. A pill. राय० अणुजो० (२) गेंद. A ball. दस नि० २; (३) बड़ा कुंड़ा, बड़ी थाली. A big platter. ठा० ८.–लिंछ. न० (१) चुल्ली, चुल्हा. A stove. (२) अग्नि विशेष. A kind of fire. ठा० ८

गोली. स्त्री० मथनी, मथनिया, दही मथने की लकड़ी. A churning pot. दे० २, ९५.

गोल्ल. न० बिम्बी फल, कुन्दरुन का फल. The Bimba fruit. नाया० १, ८; कुमा०

गोल्हा. स्त्री० बिम्बी, वल्ली विशेष, कुन्दरुन का पेड़. A kind of creeper. दे० २, ९५; आवम० पाअ०

गोवर. पुं० न० गोबर, गोमय, गो-विष्ठा. Cow-dung. दे० २, ९६; उप० ५९७ टी.

गोविअ. त्रि० अजल्पाक, नहीं बोलने वाला. Not-speaking. दे० २, ९७.

गोविल्ल. न० कञ्चुक, चोली. A dress fitting close to the upper part of the body. A bodice. दे० २, ९४.

गोवी. स्त्री० बाला, कन्या, कुमारी, लड़की. A girl; A virgin. दे० २, ९६.

गोसण्ण. पुं० मूर्ख, बेवकूफ. A fool; A block-head. दे० २, ९७; षड्०

गोसाविआ. स्त्री० (१) वेश्या, वाराङ्गना. A harlot; A courtesan. मृच्छ० ५५; (२) मूर्ख-जननी. A foolish mother. नाट० मृच्छ० ४०.

गोसिय. त्रि० प्राभातिक, प्रातःकाल सम्बन्धी. Relating to morning. सण०

गोह. पुं० (१) गाँव का मुखिया. The chief of a village. दे० २,८६; (२) भट, सुभट, योद्धा. A warrior. दे० २,८६; महा० (३) जार, उपपति. A paramour. उप० पृ० २१५; (४) सिपाही, पुलिस. A sepoy; A policeman. उप० पृ० ३३५; (५) पुरुष, आदमी, मनुष्य. A man; A person. मृच्छ० ५७; (६) कोटवाल आदि क्रूर मनुष्य. A cruel man. सुख० ३,१; (७) त्रि० ग्रामीण, ग्राम्य. A villager; Rural. सुख० २,१३.

गोहुर. न० गोमय, गो-विष्ठा. Cow-dung. दे० २,९९.

* * *

घ

घअअंद. न० दर्पण, मुकुर. A mirror; A looking glass. षड्०

घंघ. पुं० गृह, मकान, घर. A house; A mansion. दे० २,१०५.

घंघलिअ. त्रि० घबड़ाया हुआ. Confounded; Perplexed; Confused. संवे० ६; धर्मवि० १३४.

घंघोर. त्रि० भ्रमण-शील, भटकने वाला. Wandering; Roaming. दे० २,१०९.

घंचिय. पुं० तेली, तेल निकालने वाला. An oil-man. सुर० १६,१९०.

घग्घर. न० घघरा, स्त्रियों के पहनने का एक वस्त्र. A petticoat; A gown worn by a woman. दे० २,१०७.

घट्ट. पुं० (१) कुसुम्भ रंग से रंगा हुआ वस्त्र. A red garment. (२) नदी का घाट. The bank of a river. (३) वेणु, वंश. A bamboo. दे० २,१११.

घट्टणग. पुं० पात्र वगैरः को चिकना करने के लिए उस पर घिसा जाता एक प्रकार का पत्थर. A kind of stone used to polish vessels. बृह० ३.

घड. त्रि० सृष्टीकृत, बनाया हुआ. Made; Created. षड्०

घडइअ. त्रि० संकुचित. Contracted; Abridged. षड्०

घडाघडी. स्त्री० गोष्ठी, सभा, मंडली. An assembly; A meeting. षड्०

घडिअघडा. स्त्री० गोष्ठी, मंडली. An assembly; A meeting. दे० २,१०५.

घडिआ-घडी. स्त्री० गोष्ठी, मण्डली. A society; An association. षड्० दे० २,१०५.

घढ. न० थूहा, टीला, स्तूप. A heap; A pile. पाअ०

घणवाहि. पुं० इन्द्र, स्वर्ग-पति. Indra; The lord of gods. दे० २,१०७.

घण्ण. पुं० (१) उर, वक्षस्, छाती. Breast; Chest. (२) त्रि० रक्त, रंगा हुआ. Coloured. दे० २,१०५.

घत्तण. न० फेंकना. Throwing. कुमा०

घत्ति. अ० शीघ्र, जल्दी. Speedily; Quickly. प्राकृ० ८९.

घत्तिय. त्रि० प्रेरित. Impelled; Instigated. स० २०७.

घम्मोई. स्त्री० तृण-विशेष. A kind of grass. दे० २,१०६.

घम्मोडी. स्त्री० (१) मध्याह्न काल. The mid-day; The noon. (२) मशक, मच्छर. A mosquito; A gnat. (३) ग्रामणी-नामक तृण. A kind of grass called *gramini*. दे० २,११२.

घयण. पुं० भाण्ड, भडवा. A mocker; A jester. उप० पृ० २०४; २७५; पंचव० ४.

घरघंट. पुं० चटक, गौरेया पक्षी. A kind of bird; Sparrow. दे० २,१०७; पाअ०

घरघरग. पुं० ग्रीवा का आभूषण विशेष. A kind of ornament worn round the neck. जं० १.

घरट्ट. पुं० अरघट्ट, अरहट, पानी का चरखा. A water-wheel; A wheel or machine for raising water from a well. निसी० चू० १.

घरयंद. पुं० आदर्श, दर्पण, शीशा. A mirror; A looking-glass. दे० २,१०७.

घरस. पुं० गृहाश्रम, गृहस्थाश्रम. The life of a householder. बृह० ३.

घरिल्ली. स्त्री० गृहिणी, पत्नी. The mistress of a house; A wife. दे० २,१०६.

घरोल. न० गृह-भोजन विशेष. A kind of food. दे० २,१०६.

घरोलिया-घरोली. स्त्री० गृहगोधिका, छिपकली. A lizard. पण्ह० १,१; दे० २,१०५.

घल्ल. त्रि० अनुरक्त, प्रेमी. Loving; Affectionate. दे० २,१०५.

घल्लय-घल्लोय. पुं० द्वीन्द्रिय जीव की एक जाति. A kind of insect having two senses. उत्त० ३६,१३०.

घल्लिअ. त्रि० फेंका हुआ, डाला हुआ. Thrown. भवि०

घसणिअ. त्रि० अन्विष्ट, गवेषित. Searched after; Inquired. षड्०

घसा. स्त्री० (१) पोली /जमीन. A hollow soil. (२) भूमि-रेखा, लकीर. A line. राज०

घाडेरुय. पुं० खरगोश की एक जाति. A species of hare. उप० ७२८ टी.

घायण. पुं० गायक, गवैया. A songster; A singer. दे० २,१०८; हे० २,१७४; षड्०

घार. पुं० प्राकार, किला, दुर्ग. A fort. दे० २,१०८.

घारंत. पुं० घृतपूर, घेबर, एक जाति की मिठाई. A kind of sweetmeat. दे० २,१०८.

घारिया. स्त्री० मिष्टान्न-विशेष. A kind of sweet-meat. भवि०

घारी. स्त्री० (१) पक्षी-विशेष, शकुनिका. A kind of bird. दे० २,१०७; पाअ० (२) छंद विशेष. A kind of metre. पिंग०

घिअ. त्रि० भर्त्सित, तिरस्कृत, अवधीरित. Disregarded; Disrespected; Despised. दे० २,१०८.

घिट्ठ. त्रि० कुब्ज, कूबड़ा. A Dwarfish; A hump-backed. दे० २,१०८.

घिसरा. स्त्री० मछली पकड़ने का जाल-विशेष. A fishing-net. विवा० १,८.

घिसिअ. त्रि० कवलित, निगला हुआ, भक्षित. Eaten; Swallowed up. कुमा० ७,४६.

घुंघुरुड. पुं० उत्कर, समूह. A heap; A pile; A multitude. दे० २,१०९.

घुंट. पुं० घूंट, एक बार में पीने योग्य पानी आदि. A gulp; A draught of a liquid. दे० ४,४२३.

घुग्घुच्छण. न० खेद, तकलीफ, परिश्रम. Fatigue; Exhaustion. दे० २,११०.

घुग्घुरि. पुं० मण्डूक, भेक, मेढ़क. A frog. दे० २,१०९.

घुग्घुस्सुअ. त्रि० निःशंक होकर गया हुआ. Gone after having been satisfied. षड्०

घुग्घुस्सुसय. न० आशंक वचन, आशंका युक्त वाणी. A doubtful speech. दे० २,१०९

घुट्टघुणिअ. न० पहाड़ की बड़ी शिला. A large stone of a mountain. दे० २,११०.

घुणहुणिआ-घुणहुणी. स्त्री० कर्णोपकर्णिका, कानाकानी. Ear to ear; A rumour; A whisper. दे० २,११०; महा०

घुण्णिअ. त्रि० घुमा हुआ, भ्रान्त, भटका हुआ. Wandered ; Roamed. दे० ८,४६.

घुत्तिअ. त्रि० गवेषित, अन्वेषित. Searched ; Inquired. दे० २,१०९.

घुयग. पुं० एक तरह का पत्थर जो पात्र वगैरः को चिकना करने के लिए उस पर घिसा जाता है. A kind of stone used for polishing vessels. पिंड०

घुरुघुरि. पुं० मण्डूक, मेढक, भेक. A frog. दे० २,१०९.

घुलकि. स्त्री० हाथी की आवाज, करि शब्द. Roaring of an elephant. पिंग०

घुसलिअ. त्रि० मथित, विलोड़ित. Churned. कुमा०

घुसिण्णिअ. त्रि० अन्विष्ट, गवेषित. Searched ; Inquired. दे० २,१०९.

घुसिरसार. न० अवस्नान, विवाह के अवसर में स्नान के पहले लगाया जाता मसूरादि का पिसान. A yellow fragrant powder applied to the bodies of a bride and bridegroom on marriage occasions. हे० २,११०.

घेउर. पुं० न० घेवर, घृतपूर, मिष्टान्न-विशेष. A kind of sweetmeat. सुपा० १३.

घेत्तुमण. त्रि० ग्रहण करने की इच्छा वाला. Desirous of taking. पउम० १११,१६.

घेवर. पुं० न० घेबर, घृतपूर. A kind of sweet-meat. दे० २,१०८.

घोडिय. पुं० मित्र, वयस्य. A friend. बृह० ५.

घोरि. पुं० शलभ पशु की एक जाति. A kind of animal. दे० २,१११.

घोलिअ. न० (१) शिलातल. The bottom of a stone. (२) हठ-कृत, बलात्कार. Force. दे० २,११२.

च

चइय. त्रि० समर्थ, शक्ति. Able ; Powerful. से० ६,५१.

चउक्कर. पुं० कार्तिकेय, शिव का एक पुत्र. Kartikeya, son of Siva. दे० ३,५.

चउब्भाइया. स्त्री० नाप-विशेष. A kind of measure. भग० ७,८.

चउरय. पुं० चौरा, चबूतरा, गांव का सभा-स्थान. A meeting place of a village. सम० १३८ टी.

चउरचिंध. पुं० सातवाहन, राजा शालिवाहन. A king named Shalivahan. दे० ३,७.

चउरिया-चउरी. स्त्री० लग्न मंडप, विवाह मण्डप. A temporary hall erected on ceremonial occasions ; An open hall. रंभा० सुपा० ५५२.

चउसर. त्रि० चौसर, चारसरा वाला. (A necklace etc.) Having four strings. सुपा० ५१०; ५१२.

चओर. पुं० न० पात्र विशेष. A kind of vessel. स० २५२.

चंग. क्रिवि० अच्छा, ठीक. Well ; जय० २५.

चंचप्पर. न० असत्य, झूठ, अनृत. A lie. दे० ३,४.

चंचप्पुड. पुं० आघात, अभिघात. A blow. जं० ३.

चंडार. पुं० न० भण्डार, भाण्डागार. A treasure ; A store-house. कुमा०

चंडिअ. त्रि० कृत्त, छिन्न, काटा हुआ. Cut ; Rent. दे० ३,३.

चंडिज्ज. पुं० (१) कोप, क्रोध, गुस्सा. Wrath;

Anger. (२) त्रि० पिशुन, खल, दुर्जन. Wicked ; Vile ; Contemptible. दे० ३,२०.

चंडिल. त्रि० पीन, पुष्ट. Fat ; Fleshy. दे० ३,३.

चंदइल्ल. पुं० मयूर, मोर. A pea-cock. दे० ३,५.

चंदट्ठिआ. स्त्री० (१) भुज, कन्धा. The arm. (२) गुच्छा, स्तवक. A bunch ; A cluster. दे० ३,६.

चंदणी. स्त्री० चन्द्र की पत्नी, रोहिणी. The name of a wife of the moon. महा०

चंदवडाया. स्त्री० जिसका आधा शरीर ढका और आधा नंगा हो ऐसी स्त्री. A half naked woman. दे० ३, ७.

चंदालग. न० ताम्र का भाजन-विशेष. A special kind of copper vessel. सूय० १,४,२.

चंदिण. न० चन्द्रिका, चन्द्रप्रभा. The moon-light. आ० १०.

चंदेरी. स्त्री० नगरी-विशेष. Name of a city. ती० ४५.

चंदोज्ज–चंदोज्जय. न० कुमुद, चन्द्र विकासी कमल. The white water-lily said to open at moonrise. दे० ३,४.

चंपडण. न० प्रहार, आघात. A blow. विक० ८४.

चंपण. न० चांपना, दबाना. Squeezing ; Pressing. उप० १३७ टी.

चंपिअ. त्रि० चाँपा हुआ, दबाया हुआ, मर्दित. Shampooed ; Rubbed. सुपा० १३७; १३८.

चंपिअ. न० आक्रमण, दबाव. Attacking. तंदु० ४४.

चंभ. पुं० हल से विदारित भूमि-रेखा. A furrow. दे० ३,१.

चकप्पा. स्त्री० त्वक्, त्वचा, चमड़ी. Skin. दे० ३,३.

चक्कणभय. न० नारंगी का फल. An orange. दे० ३,७.

चक्कणाहय. न० ऊर्मि, तरङ्ग, कल्लोल. A large wave ; A billow. दे० ३,६.

चक्कम्मविअ. त्रि० घुमाया हुआ, फिराया हुआ. Turned round ; Whirled. कुमा०

चक्कल. न० (१) कुण्डल, कर्ण का आभूषण. An ear-ring. दे० ३,२०; (२) त्रि० वर्त्तुल, गोलाकार पदार्थ. Round ; Globular. वज्जा० ६४; आवम० दे० ३,२०; मवि० (३) विशाल, विस्तीर्ण. Extensive ; Spacious ; Large. दे० ३,२०; भवि०

चक्कलिअ. त्रि० चक्राकार किया हुआ. Made Spherical. से० ११,६८; स० ३८४; गउड०

चक्कुलंडा. स्त्री० सर्प की एक जाति. A kind of serpent. दे० ३,५.

चक्कोडा. स्त्री० अग्निभेद, अग्नि-विशेष. A kind of fire. दे० ३,२.

चक्खडिअ. न० जीवितव्य, जीवन. Life ; Existence. दे० ३,६.

चक्खुड्डण. न० प्रेक्षणक, तमाशा. A show ; A play. दे० २,४.

चक्खुरक्खणी. स्त्री० लज्जा, शरम. Shame ; Bashfulness. दे० ३,७.

चच्च. पुं० समालम्भन, चन्दन वगैरः का शरीर में उपलेप. Smearing the body with-unguents or coloured cosmetics. दे० ६,७६.

चच्चसा. स्त्री० वाद्य-विशेष. A kind of musical instrument. राय०

चच्चा. स्त्री० तल-प्रहार, हाथ की ताली. A slap with hands. दे० ३,११; षड्०

चच्चिक्क. त्रि० (१) मण्डित, विभूषित. Decorated ; Adorned. दे० ३,४; धम्म ६

टी. चउ० ३६; (२) पुं० न० विलेपन, चन्दनादि सुगंधि वस्तु का शरीर पर मसलना. Smearing the body with unguents. हे० २,७४; षड्० पउम० २८,२८.

चच्छिअ. त्रि० छिला हुआ. Peeled; Skimmed. कुमा०

चज्जिय. त्रि० अवलोकित, देखा हुआ. Seen; Observed. महा०

चट्ट. पुं० न० (१) भूख, बुभुक्षा. Hunger. सूक्त० ७०; (२) पुं० चट्टा, विद्यार्थी. A student.–साला. स्त्री० चटशाला, छोटे बालकों की पाठशाला. A school of children. बृह० १.

चट्टु–चट्टुअ-ल. पुं० दारु-हस्त, काठ की कलछी, परोसने का पात्र विशेष. A wooden spoon. दे० ३,१; गा० १६२.

चड. पुं० शिखा, चोटी. A lock of hair on the crown of the head दे० ३,१.

चडक्क. पुं० न० (१) चटत्कार, चटका. A particular sound made by fingers. हे० ४,४०६; भवि० (२) शस्त्र विशेष. A kind of weapon. पउम० ७,२६.

चडगर. पुं० आडम्बर, आटोप. Pride; Self-conceit; Arrogance. दस० ३.

चडावण. न० चढाना. Causing to ascend. उप० १५२.

चडाविय. त्रि० (१) चढ़ाया हुआ, ऊपर स्थापित. Caused to climb. सुणि० १०,१०१; सुर० १३,३६; महा० (२) प्रेषित, भेजा हुआ. Sent; Directed. सुपा० ३६५.

चडिआर. पुं० आटोप, आडम्बर. Self-conceit; Arrogance. दे० ३,५.

चडुत्तरिया. स्त्री० उतरचढ. Ascending and descending. (२) वाद-विवाद. Debate; Discussion. मोह० ७.

चडुला. स्त्री० रत्न-तिलक, सोने की मेखला में लटकता हुआ रत्न निर्मित तिलक. A jewel-slice hanging in the golden waist-band. दे० ३,८.

चडुलातिलय. न० देखो 'चडुला' शब्द. Vide, 'चडुला' दे० ३,८.

चड्ड. न० तैल पात्र, जिसमें दीपक किया जाता है. A lamp-stand. सुपा० ६३८; बृह० १.

चड्डण. न० भोजन, खाना, खाने की वस्तु. Food; An eatable. कुमा०

चड्डिअ. त्रि० (१) मसला हुआ, जिसका मर्दन किया गया हो वह. Smeared. कुमा० (२) पीसा हुआ. Levigated. कुमा०

चत्थरि. पुं० स्त्री० हास, हास्य. To laugh. दे० ३,२.

चप्पडग. न० काष्ठ—यन्त्र विशेष. A kind of wooden machine. पण्ह० १,३.

चप्परण. न० तिरस्कार, निरादर. Refutation; Contradiction गु० ६.

चप्पलअ. त्रि० (१) असत्य, झूठा. False; Untruth कुमा० ८,७६; (२) बहुमिथ्यावादी, बहुत झूठ बोलने वाला. A great liar. षड्०

चप्पिय. त्रि० आक्रान्त, दबाया हुआ. Overcome. भवि०

चप्फल–चप्फलय. न० (१) शेखर-विशेष, एक तरह का शिरोभूषण. A kind of ornament for the head. (२) त्रि० असत्य, झूठा, मिथ्याभाषी. False; Untrue. दे० ३,२०; हे० ३,३८; कुमा० ८,२५.

चमढण. न० भोजन, खाना. A dinner. कुमा०

चमढिअ. त्रि० मर्दित, विनाशित. Destroyed; Crushed. वव० २.

चरचरा. स्त्री० चरचर आवाज़. The sound like Chur-Chur. स० २५७.

चरड. पुं० लुटेरों की एक जाति. A class of plunderers. धम्म० १२ टी; सुपा० २३२;२३३.

चरण. न० (१) चरना, पशुओं का तृणादि भक्षण. Grazing. (२) पद्य का चौथा हिस्सा. The fourth part of a verse. पिंग०

चरित्त. न० (१) चरित, आचरण. Conduct; Behaviour. (२) व्यवहार. Affair; Business. भवि० प्रासू० ४०; (३) स्वभाव, प्रकृति. Disposition; Nature. कुमा०

चरिय. पुं० चर-पुरुष, जासूस, दूत. A messenger; A spy. सुपा० ५२८.

चरिया. स्त्री० (१) परिव्राजिका, संन्यासिनी. A female ascetic. ओघ० ५६८; (२) किला और नगर के बीच का मार्ग. A road between the fort and a city, सम० १३७; पन्न० १,१.

चरुल्लेव. न० नाम, आख्या. A name, दे० ३,६.

चल. पुं० रावण का एक सुभट. Name of a warrior of Ravana. पउम० ५६,३६.

चलचल. त्रि० चंचल, अस्थिर. Fickle; Unsteady. वज्जा० ६०.

चलणाउह. पुं० कुक्कुट, मुर्गा. A cock. दे० ३,७.

चलवलण. न० चटपटाई, चंचलता. Activity; Sharpness. पउम० १०२,६.

चल्लणग. न० जघनांशुक, कटी-वस्त्र. A cloth girt round the loins. षड्०

चल्लि. स्त्री० (१) नाचते समय की एक प्रकार की गति. A kind of motion at the time of dancing. कप्पू० (२) मदन-वेदना. Pangs or torments of love. संक्षि० ४७.

चवल. पुं० चावल, तण्डुल. Rice. श्रा० १८.

चवलय. पुं० धान्य-विशेष. A kind of pulse. प्रव० १५४.

चविअ. त्रि० उक्त, कहा हुआ. Said; Told. भवि०

चवेडी. स्त्री० (१) श्लिष्ट कर संपुट. The cavity formed by putting the hands side by side. (२) संपुट, समुद्ग, डिब्बा. A covered box or casket. दे० ३,३.

चवेण. न० वचनीय, लोकापवाद. Public scandal; Popular censure. दे० ३,३.

चव्वक्किअ. त्रि० धवलित, चूने से पोता हुआ. White-washed. सुपा० ४५९.

चहुंतिया. स्त्री० चुटकी, चुटकीभर. Grasp or grips of the hands. काल

चहुट्ट. त्रि० निमग्न, लीन. Clung or adhered to; stuck to दे० ३,२; वज्जा० ३८; उप० ७२८ टी.

चहुट्ट–चहुट्टिय. त्रि० चिपका हुआ, लगा हुआ. Adhered or clung to. धर्मवि० १४१; उप० ७२८ टी; कुप्र० २७.

चहोड. पुं० एक मनुष्य जाति. A particular human tribe. भवि०

चाउल्लग. न० पुरुष का पुतला, कृत्रिम पुरुष. An artificial man; An idol of man. निसी० चू० १.

चाड. त्रि० मायावी, कपटी. Deceitful; Fraudulent दे० ३,८.

चार. पुं० (१) वृक्ष विशेष, पियाल वृक्ष, चिरौंजी का पेड़. A kind of tree. दे० ३,२१; अणुजो० पन्न० १६; (२) बन्धन-स्थान. A place of binding or tying. दे० ३,२१. (३) इच्छा, अभिलाष. A wish; A desire. दे० ३२१; भवि० सुपा० ५११; (४) फल विशेष, मेवा विशेष. A kind of fruit. पन्न० १६.

चारण. पुं० ग्रन्थि-च्छेदक, पाकटमार, चोर विशेष. A thief; A cut-purse.; A pickpocket. दे० ३,९.

चारवाय. पुं० ग्रीष्म ऋतु का पवन. The wind of the summer. दे० ३,९.

चालकस. पुं० सिर का भूषण-विशेष. A kind of ornament for the head. दे०'३,८.

चास. पुं० चास, हल विदारित भूमि-रेखा, खेती. The furrowed land. दे० ३,१.

चिंचइअ. त्रि० चलित, चला हुआ. Walked ; Moved. दे० ३,१३.

चिंचणिआ—णा. स्त्री० घरट्टिका, अन्न पीसने की चक्की. A grinding mill. दे० ३,१०.

चिंचणी. स्त्री० घरट्टिका, अन्न पीसने की चक्की. A grinding stone or hand mill. दे० ३,१०.

चिंधाल. त्रि० (१) सुन्दर, मनोहर. Beautiful ; Handsome. (२) मुख्य, प्रधान. Prominent ; Chief ; Principal. दे० ३,२२.

चिंफुल्लणी. स्त्री० स्त्री का पहनने का वस्त्र-विशेष, लहंगा. A kind of lower garment for a woman. दे० ३,१३.

चिक्क. त्रि० (१) थोड़ा, अल्प. A little. (२) छींक. न० Sneezing ; A sneeze. षड्० (३) स्त्री० थोड़ी चीज. A little thing. (४) हलकी मेघ-वृष्टि, सूक्ष्म-छाँटा. Drizzling; Slightly raining. दे० ३,२१.

चिक्खअण. त्रि० सहिष्णु, सहन करने वाला. Able to bear or endure. षड्०

चिच्च. त्रि० (१) चिपिट नासिका चाला, बैठी हुई नाक वाला. Flat-nosed. दे० ३,९. (२) न० रमण, संभोग, रति. Copulation ; Sexual inter-course. दे० ३,१०.

चिच्चर. त्रि० चिपिट नासिका वाला. Flat-nosed. दे० ३,९.

चिच्चि. पुं० हुताशन, अग्नि. Fire. दे० ३,१०

चिणोट्ठी. स्त्री० गुंजा, घुंगची, लाल रत्ती. A berry used as a weight of 2½ grains. दे० ३,१२.

चित्तट्ठिअ. त्रि० परितोपित, खुश किया हुआ. Satisfied ; Gratified. दे० ३,१२.

चित्तदाउ. पुं० मधु-पटल, मधपुड़ा. A honey comb ;A bee-hive. दे० ३,१२.

चित्तपरिच्छेय. त्रि० लघु, छोटा. Small ; Little. भग० ७,९.

चित्तल. त्रि० (१) मण्डित, विभूषित. Decorated ; Ornamented. (२) रमणीय, सुन्दर. Beautiful ; Charming. दे० ३,४.

चित्तविअअ. त्रि० परितोषित. Satisfied ; Gratified. षड्०

चित्ताचिल्लडय.-चित्ताचेल्लरय. पुं० जंगली पशु विशेष. Name of a wild animal. आया० २,१,५,३-४.

चिद्दविअ.-चिद्दाविअ. त्रि० निर्णाशित, विनाशित. Destroyed ; Ruined. दे० ३,१३; पाअ० भवि०

चिप्पग. पुं० न० कुटी हुई छाल. Pounded bark. कस० २,३० टि०

चिप्पिअ. पुं० नपुंसक-विशेष. A kind of impotent person. प्रव० १०९ टी.

चिप्पिडय. पुं० अन्न-विशेष. A kind of corn. दसा०:६.

चिप्पिण. पुं० (१) केदार. क्यारी. A basin for water round the root of a tree. (२) क्यारी वाला प्रदेश .A region of such basins (३) किनारे का प्रदेश, तट-प्रदेश. The region of shores or banks. भग० ५,७.

चिमिण. त्रि० रोमश, रोमाञ्चित, पुलकित. Having the hairs of the body erect, दे० ३,११. षड्०

चियत्त. त्रि० (१) अभिमत, सम्मत. Agreed or consented to ; Approved of. ठा० ३,३; प्रीतिकर, रागजनक. Producing love. ओव० (३) प्रीति रुचि; Liking or fondness for. (४) अप्रीति का अभाव. Absence of dislike. ठा० ३,३.

चिरडी. स्त्री० वर्णमाला, अक्षरावली. The alphabet. दे० १,६१.

चिरड्डिहिल्ल. न० दधि, दही. Curd. पाअ०

चिरया. स्त्री० कुटी, झोंपड़ी. A cottage; A hut. दे० ३,११.

चिरिंचिरा. स्त्री० जलधारा, वृष्टि. Raining, दे० ३,१३.

चिरिक्क. स्त्री० (१) चर्म-भाजन, मशक. A leather water bag.(२) अल्प-वृष्टि. Drizzling; Slight raining. (३) प्रातःकाल; सुबह. The morning. दे० ३,२१.

चिरिचिरा. स्त्री० जलधारा, वृष्टि. Raining. दे० ३,१३.

चिरिडी. स्त्री० वर्णमाला, अक्षरावली. The alphabet. गा० १६१; अ०

चिरिड्डिहिल्ल. न० दधि, दही. Curdled milk. दे० ३,१४.

चिरिहिट्टी. स्त्री० गुञ्जा, घुंघची, लाल-रत्ती. A kind of berry used as a weight of $2\frac{1}{2}$ grains. दे० ३,१२.

चिलिचिलिआ. स्त्री० धारा, वृष्टि. Raining. षड्०

चिलिचिलिय. त्रि० भीजा हुआ, आर्द्रित. Wetted; Moistened. तंदु० ३८.

चिलिचिल्ल-चिलिच्चिल-चिलिच्चील. त्रि० आर्द्र, गीला. Wet; Moist. पण्ह० १, ३. दे० ३, १२.

चिल्ल. न० (१) सूर्प, सूप, छाज. A winnowing fan प्राकृ० २८. (२) पुं० बाल, बच्चा, लड़का. A child; An infant. दे० ३, १०. (३) चेला, शिष्य. A pupil. आवम०

चिल्लय. न० अपचक्षु, खराब आँख. A bad eye. पण्ह० १, १ टी.

चिल्ला. स्त्री० चील, पक्षि-विशेष, शकुनिका. A kind of bird. दे० ३, ६; ८, ८; पाअ०

चिल्लिरि. पुं० मशक, मच्छर. A mosquito. दे० ३, ११.

चिल्लूर. न० मुसल, एक प्रकार की मोटी लकड़ी जिससे चावल आदि अन्न कूटे जाते हैं. A pestle (used for cleaning rice) दे० ३,११.

चिल्हय. पुं० चक्रमार्ग, पहिये की लकीर. A wheel-route. सुपा० २८०.

चीड. त्रि० काले कांच की मणि वाला. Studded with black precious stones. सिरि० ६८०.

चीवट्टी. स्त्री० भल्ली, भाला, शस्त्र विशेष. A spear; A lance. दे० ३,१४.

चीहाडी. स्त्री० चीत्कार, चिल्लाहट, पुकार; हाथी की गर्जना. Roaring of an elephant. सुर० १०,१८२.

चीट्टी. स्त्री० मुस्ता का तृण-विशेष. A kind of grass. दे० ३,१४; ६२.

चुंचुअ. पुं० शेखर, अवतंस, मस्तक का भूषण. An ornament worn on the head. दे० ३,१६.

चुंचुणिअ. त्रि० (१) चलित, गत. Gone; Moved. (२) च्युत, नष्ट. Destroyed; Ruined. दे० ३,२३.

चुंचुणिआ. स्त्री० (१) गोष्ठी की प्रतिध्वनि. An echo of discourse. (२) रमण, रति, संभोग. Sexual inter-course; (३) इम्ली का पेड़. A tamarind tree. (४) द्यूत-विशेष, मुष्टि-द्यूत. A kind of gambling. (५) यूका, क्षुद्र कीट-विशेष. A louce. दे० ३,२३.

चुंचुमालि. त्रि० अलस, आलसी, दीर्घसूत्री. Idle; Lazy. दे० ३,१८.

चुंचुलि. पुं० (१) चञ्चु, चोंच. A bill; A beak. (२) चुलुक, पसर, एक हाथ का संपुटा का. The hollow of the hand.

चुंचुलिअ. त्रि० (१) अवधारित, निश्चित. Determined ; Ascertained. (२) न० तृष्णा, सस्पृहता. Strong desire ; Avidity. दे० ३,२३.

चुंचुलिपूर. पुं० चुलक, चुल्लू, पसर. The hollow of the hand. दे० ३,१८.

चुंछ. त्रि० परिशोषित, सुखाया हुआ. Dried up. दे० ३,१५.

चुंछिअ. त्रि० सूखा हुआ, परिशोषित. Dried up. सुपा० ३४६.

चुंटिर. त्रि० चुनने वाला. One that elects. दे० ६,११६ टी.

चुंभल. पुं० शेखर, अवतंस, शिरो-भूषण. An ornament worn on the head. दे० ३,१६.

चुक्क. पुं० मुष्टि, मुट्ठी. The clenched hand. दे० ३,१४.

चुक्कार. पुं० आवाज, शब्द. Sound ; word. से० १३,२५.

चुक्कुड. पुं० छाग, बकरा, अज. A goat. दे० ३,१६.

चुज्ज. न० आश्चर्य. Wonder ; Surprise. दे० ३,१४; सट्ठि० ८३.

चुडुप्प. न० (१) खाल उतारना. Peeling ; Skinning. दे० ३,३; (२) घाव, क्षत. A wound. गउड० (३) चमड़ी, त्वचा. Skin पाअ०

चुडुप्पा. स्त्री० त्वचा, चमड़ी, खाल. Skin. दे० ३,३.

चुण्ण. पुं० (१) चाण्डाल. A Chandala. (२) बाल, बच्चा. An infant ; A child. (३) इच्छा, छन्द. A desire ; A wish. (४) अरुचि, भोजन की अप्रीति. Want of appetite. (५) व्यतिकर, सम्बन्ध. Mutual relation ; Reciprocity. (६) त्रि० अल्प, थोड़ा. Little ; Not much. (७) मुक्त, त्यक्त. Abandoned ; (८) आघ्रात, सूँघा हुआ. Smelt. दे० ३,२२.

चुणिअ. त्रि० विधारित, धारण किया हुआ. Held ; Supported. दे० ३,१५.

चुण्णइय. त्रि० चूर्णाहत, चूरन से आहत, जिस पर चूर्ण फेंका गया हो वह. One on whom powder is thrown. दे० ३,१७; पाअ.

चुण्णाआ. स्त्री० कला, विज्ञान. An art. दे० ३,१६.

चुण्णासी. स्त्री० दासी, नौकरानी. A maid-servant. दे० ३,१६.

चुप्प. त्रि० स-स्नेह, स्निग्ध. Loving ; Affectionate. दे० ३,१५.

चुप्पल. पुं० शेखर, अवतंस. An ornament worn on the head. दे० ३,१६.

चुप्पलिअ. न० रंगा हुआ कपड़ा. A newly coloured cloth. दे० ३,१७.

चुप्पालय. पुं० गवाक्ष, वातायन. A window. दे० ३,१७.

चुरिम. न० खाद्य विशेष. A kind of eatable. प्रव० ४.

चुलुप्प. पुं० छागा, अज, बकरा. A goat. दे० ३,१६.

चुल्ल. पुं० (१) शिशु, बालक. A child ; An infant. (२) दास, नौकर. A servant. दे० ३,२२.

चुल्लग. न० सन्दूक. A box. कुप्र० २२७; २२८.

चुल्ली. स्त्री० शिला, पाषाण खण्ड. A stone. दे० ३,१५.

चुल्लोडय. पुं० बड़ा भाई. An elder brother. दे० ३,१७.

चूअ. पुं० स्तन-शिखा, थन का अग्र भाग. A nipple दे० ३,१८.

चूड. पुं० चूडा, बाहु-भूषण, वलयावली. Bangles ; An ornament on the arm; An armlet. दे० ३,१८; ७,५२; ५६; पाअ.

चूरिम. पुं० न० मिठाई विशेष, चूमकि लड्डू. kind of sweet-meat प्रव० ४ टी.

चेडी. स्त्री० कुमारी, बाला, लड़की. A girl. पाअ०

चेलय. न० तुला-पात्र. A balance; वज्जा० ५६.

चेलुंप. न० मुशल, मूषल. A pestle. दे० ३,११.

चेल्ल-चेल्लअ. पुं० देखो 'चिल्ल' शब्द. Vide. 'चिल्ल' पउम० ६७, १३; १६; स० ४६६; दसनि० १; उप० २६८.

चोट्टी. स्त्री० चोटी, शिखा. A lock of hair on the crown of the head. दे० ३,१.

चोड्डु. न० वृन्त, फलऔर पत्ती का बन्धन. The foot-stalk of a leaf or fruit. विक्र० २८.

चोढ. पुं० विल्वं, वृक्ष-विशेष. A kind of tree. दे० ३,१६.

चोएण. न० (१) कलह, झगड़ा. A quarrel; A strife. निसी० चू० २०; (२) काष्ठानयन आदि जघन्य कर्म. A low action. सूय० २,२.

चोत्त-चोत्तअ. पुं० न० प्रतोद, प्राजन-दण्ड. A long whip; a long staff. दे० ३,१६; पाअ०

चोप्पडिय. त्रि० चुपड़ा हुआ. Besmeared; Applied. प्रव० ४.

चोप्फुच्च. त्रि० (१) स्निग्ध. Oily; Unctuous. (२) स्नेह वाला, प्रेम युक्त. Loving; Affectionate. दे० ३,१५.

चोरली. स्त्री० श्रावण मास की कृष्ण चतुर्दशी. The fourteenth day of the half of the Shravin month. दे० ३,१६.

चोल. त्रि० (१) वामन, कुब्ज. Dwarfish; Hunch. दे० ३,१८; (२) पुं० पुरुष चिह्न, लिङ्ग. A male organ of generation. प्रव० ६१; (३) न० गन्ध द्रव्य विशेष, मञ्जिठा. A kind of fragrant substance. उर० ६,४.

चोलअ. न० कवच, वर्म. An armour; A coat of mail. नाट०

चौल्लग. त्रि० क्षुद्रक, छोटा, लघु. Small. उप० पृ० ३१.

चोल्लय. पु० न० थैला, बोरा, गोन. A large bag. महा०

* * *

छ

छइल-छइल्ल. न० विदग्ध, चतुर, हुशियार. Clever; Quick-witted; Skilful. पिंग० दे० ३,२४; गा० ७२०; वज्जा० ४; पाअ० कुमा०

छउअ. त्रि० तनु, कृश, पतला. Thin; Lean; Slender. दे० ३, २५.

छंकुई. स्त्री० कपिकच्छु, वृक्ष-विशेष, केवांच. A kind of tree. दे० ३,२४.

छुंछुई. स्त्री० कपिकच्छु, कवांच का पेड़. A kind of tree. दे० ३,३४.

छंट. पुं० (१) जल का छींटा, जल-च्छटा. Drops of water. (२) शीघ्र, जल्दी करने वाला Soon; Quickly; Rapidly. दे० ३,३३.

छंटा. स्त्री० देखो 'छंट' शब्द. Vide. 'छंट' पाअ०

छंडिअ. त्रि० छन्न, गुप्त. Hidden; Concealed. षड्०

छच्छुंदर. पुं० न० छछुन्दर, मूसे की एक जाति.

A mole ; A blind mouse. सं० १६.

छंछ. स्त्री० देखो 'छंट' शब्द. Vide. छंट षड्०

छडक्खर. पुं० स्कन्द, कार्तिकेय. Kartikeya ; son of God Shiva. दे० ३,२६.

छडा. स्त्री० विद्युत, बिजली. Lightning. दे० ३,२४.

छद्दी. स्त्री० शय्या, बिछोना. A bed दे० ३,२४.

छप्पंती. स्त्री० नियम-विशेष, जिसमें पद्म लिखा जाता है. A sort of vow in which the word 'Padma' is written. दे० ३,२५.

छप्पएण–छप्पएणय. त्रि० विदग्ध, चतुर, चालाक. Clever ; Skilful. दे० ३,२४; पाअ० वज्जा० ५८.

छप्पत्तिआ. स्त्री० (१) चपत, थप्पड़, तमाचा. A slap on the face. (२) चपाती, रोटी, फुलका. A kind of bread. गा० ८८७.

छप्पन्न. त्रि० देखो 'छप्पएण' शब्द. Vide. 'छप्पएण' जय० ६.

छमलय. पुं० सप्तच्छद, वृक्ष-विशेष. A kind of tree. दे० ३,२५.

छयल्ल. त्रि० देखो 'छइल्ल' शब्द. Vide. 'छइल्ल' रंभा०

छलिअ. त्रि० विदग्ध, चालाक, चतुर. Quick-witted ; Skilful दे० ३,२४; पाअ०

छवडी. स्त्री० चर्म, चाम, चमड़ा. Skin ; Hide. दे० ३,२५.

छव्विअ. त्रि० पिहित, आच्छादित. Covered ; Concealed ; Clothed. गउड०

छाइल्ल. पुं० (१) प्रदीप, दीपक. A lamp वव० ७; दे० ३,३५; (२) त्रि० सदृश, समान, तुल्य. Like ; Similar ; Resembling. (३) ऊन, अधूरा. Incomplete ; Not finished. दे० ३३५; (४) सुरूप, सुडौल. Handsome ; Beautiful. दे० ३,३५; षड्०

छाई. स्त्री० माता, देवी, देवता. Mother ; A goddess ; A female deity. दे० ३,२६.

छाण. न० वस्त्र, कपड़ा. A cloth ; A garment. दे० ३,३४; जीवा० ३.

छाणण. न० छानना, गालन. To filter. सट्टि० ४५ टी.

छाणी. स्त्री० (१) वस्त्र, कपड़ा A cloth ; A garment. दे० ३,३४; (२) गोमय, गोबर. Cow-dung. दे० ३,३४; धर्म० २; (३) कंडा, गोबर का इन्धन. A dung-cake प्रव० ३८.

छाय. त्रि० (१) बुभुक्षित, भूखा. Hungry. दे० ३,३२; पाअ० उप० ७६८ टी; ओघ० २६० भा०. (२) कृश, दुर्बल. Thin ; Lean ; Slender. दे० ३,३३; पाअ०

छायणिया–छायणी. स्त्री० डेरा, पड़ाव, छावनी. A Camp ; A Cantonment. आ० १२; महा०

छाया. स्त्री० (१) कीर्ति, यश, ख्याति. Fame ; Reputation. (२) भ्रमरी, भमरी. A bee ; A she-wasp. दे० ३,३४.

छार. पुं० अच्छभल्ल, भालुक. A bear. दे० ३,२६.

छारय. न० (१) इक्षु-शल्क, ऊख की छाल. Rind of the sugar-cane. दे० ३,३४; (२) मुकुल, कली. Petal ; A bud. दे० ३,३४; पाअ०

छासी. स्त्री० छाछ, तक्र, मठा. Whey ; Sour-milk. दे० ३,२६.

छाही. स्त्री० गगन, आकाश. The sky ; The firmament.–मणि. पुं० सूर्य, सूरज. The Sun. दे० ३,२६.

छिंछई. स्त्री० असती, कुलटा. An unchaste-woman ; An adultress. हे० २,१७४; गा० ३०१; ३५०; पाअ०

छिंछटरमण. न० क्रीड़ा विशेष, चक्षु-स्थगन की

क्रीड़ा. A particular kind of merriment. दे० ३,३०.

छिंछय. पुं० (१) देह, शरीर. Body. (२) जार, उपपति. A lewd man; A Paramour. (३) न० फल विशेष, शलाटु-फल. A kind of fruit. दे० ३,३६.

छिंछोली. स्त्री० छोटा जल प्रवाह. A streamlet. दे० ३,२७; पाअ०

छिंड. न० (१) चूडा, चोटी. Braid of hair. दे० ३,२५; पाअ० (२) छत्र, छाता. An umbrella. (३) धूप-यन्त्र. A censer; A vessel for burning incense. दे० ३,२५.

छिंडिआ. स्त्री० (१) बाड़ का छिद्र. An opening in a hedge. (२) अपवाद. Censure. प्रव० १४८; आ० ६.

छिक्क. न० क्षुत, छींक. Sneezing. दे० ३,३६; कुमा०

छिक्का. स्त्री० छिक्का, छींक. Sneezing. स० ३२२.

छिक्किय. न० छींकना, छींक करना. To sneeze. स० ३२४.

छिक्कोअण. त्रि० असहन, असहिष्णु. Intolerable; Unable to bear. दे० ३,२९.

छिक्कोट्टली. स्त्री० (१) पैर की आवाज. Sound of a foot. (२) पाँव से धान्य का मलना. To crush grain by feet. (३) गोइठा का टुकड़ा, गोबर-खण्ड. A piece of a dung-cake. दे० ३,३७.

छिक्कोलिअ. त्रि० तनु, पतला, कृश. Thin; Lean; Slender. दे० ३,२५.

छिक्कोवण. त्रि० असहन, असहिष्णु. Intolerable; Unable to bear, ठा० ६.

छिण्ण. पुं० जार, उपपति. A paramour. दे० ३,२७; षड्०

छिण्णच्छोडण. न० शीघ्र, तुरन्त, जल्दी. Rapidity; Swiftness; Haste. दे० ३,२९.

छिण्णायड. त्रि० टंक से छिन्न. Cut by a chisel. पाअ०

छिण्णा. स्त्री० असती, कुलटा. An unchaste woman. दे० ३,२७.

छिण्णाल. पुं० जार, उपपति. A paramour. दे० ३,२७; षड्०

छिण्णालिआ-छिण्णाली. स्त्री० असती, कुलटा, पुंश्चली. An unchaste woman. मृच्छ० ५५; दे० ३,२७.

छिण्णोब्भवा. स्त्री० दूर्वा, दाभ. Grass. दे० ३,२९.

छिद्द. पुं० छोटी मछली. A small fish. दे० ३,२६.

छिप्प. न० (१) भिक्षा, भीख. Begging; alms. दे० ३,३६; सुपा० ११५; (२) पुच्छ, लाङ्गूल. A tail. दे० ३,३६; पाअ०

छिप्पंती. स्त्री० (१) व्रत-विशेष. A kind of vow. (२) उत्सव विशेष. A kind of festival. दे० ३,३७.

छिप्पंदूर. न० (१) गोमय-खण्ड, गोबर-खण्ड. A dung-cake. (२) त्रि० विषम, कठिन. Difficult; Hard. दे० ३,३८.

छिप्पाल. पुं० सस्यासक्त बैल, खाने में लगा हुआ बैल. A grazing ox. दे० ३,२८.

छिप्पालुअ. न० पूंछ, लांगूल. A tail. दे० ३,२९.

छिप्पिअ. त्रि० क्षरित, झरा हुआ, टपका हुआ. Dropped; Oozed. पाअ०

छिप्पिंडी. स्त्री० (१) व्रत-विशेष. A kind of vow. (२) उत्सव-विशेष. A kind of festival. (३) पिष्ट, पिसान. Reduced to dust; Powdered. दे० ३,३७.

छिप्पीर. न० पलाल, तृण. Grass. दे० ३,२८.

छिप्पोल्ली. स्त्री० अजादि की विष्ठा. A small globule of dung of a goat etc. निसी॰ चू॰ १.

छिल्ल. न॰ (१) छिद्र, विवर. A hole; A bore; A fissure. दे॰ ३,३५; षड्॰ (२) कुटी, कुटिया, छोटा घर. A small house; A hut. (३) बाड़ का छिद्र. An opening in a hedge. दे॰ ३,३५; (४) पलाश का पेड़. A kind of wild tree. ती॰ ६.

छिल्लर. न॰ छोटा तलाव, पल्वल. A small pond; A puddle. दे॰ ३,२८; सुर॰ ४,२२६.

छिल्ली. स्त्री॰ शिखा, चोटी. Braid of hair. दे॰ ३,२७.

छिविश्र. न॰ ईख का टुकड़ा. A piece of sugar-cane. दे॰ ३,२७.

छिव्व. त्रि॰ कृत्रिम, बनावटी. Artificial; Unnatural. दे॰ ३,२७.

छिव्वोल्ल. न॰ (१) निन्दार्थक मुख-विकूणन, अरुचि प्रकाशक मुख-विकार विशेष. A look expressive of contempt. (२) विकूणित मुख. A face that signifies one's emotions. दे॰ ३,२८.

छिहंडश्र. पुं॰ दही का बना हुआ मिष्टान्न, दधिसर. A particular dish made with sugar and spices mixed with curds. दे॰ ३,२६.

छिहली. स्त्री॰ शिखा, चोटी. Braid of hair. बृह॰ ४.

छिहिंडिभिल्ल. न॰ दधि, दही, Curd. दे॰ ३,३०.

छुई. स्त्री॰ बलाका, बक पंक्ति. A row of cranes. दे॰ ३,३०.

छुंछुमुसय. न॰ रणरणक, उत्सुकता, उत्कंठा. Eagerness; Anxious desire. दे॰ ३,३१.

छुंद. त्रि॰ बहु, प्रभूत. Much; Great in quantity. दे॰ ३,३०.

छुट्ट. त्रि॰ छोटा, लघु. Small; Diminutive. पाश्र॰.

छुड्ढ. त्रि॰ (१) लिप्त. Anointed; Besmeared. (२) क्षिप्त, फेंका हुआ. Thrown. भवि॰

छुडु. अ॰ (१) यदि, जो. If. हे॰ ४,३८५; ४२२; (२) शीघ्र, तुरन्त. Swiftly; Soon. हे॰ ४,४०१.

छुत्ति. स्त्री॰ छूत, अशौच. Defilement; Pollution. सुक्त॰ ८६.

छुद्दहीर. पुं॰ (१) शिशु, बच्चा, बालक. A baby; An infant. (२) शशी, चन्द्रमा. The moon. दे॰ ३, ३८.

छुद्ध. त्रि॰ क्षिप्त, प्रेरित. Thrown. सण॰

छुरमड्डि. पुं॰ नापित, हजाम. A Barber. दे॰ ३, ३१.

छुरिश्रा. स्त्री॰ मृत्तिका, मिट्टी. Earth; Clay. दे॰ ३, ३१.

छुहिश्र. त्रि॰ लिप्त, पोता हुआ. Anointed; Besmeared. दे॰ ३, ३०.

छूहिश्र. न॰ पार्श्व का परिवर्त्तन. To change the side of a body. षड्॰

छेश्र. पुं॰ (१) अन्त, प्रान्त, पर्यन्त. End; The extreme position. दे॰ ३, ३८; पाश्र॰ से॰ ७, ४८; (२) देवर, पतिका छोटा भाई. Husband's younger brother. दे॰ ३, ३८; (३) एक देश, एक भाग. A part; A portion. (४) निर्विभाग श्रंश. Undivided portion. क॰ गं॰ ४, ८२.

छेंडा. स्त्री॰ (१) शिखा, चोटी. A braid of hair. (२ नवमालिका, लता विशेष. A kind of creeper. A kind of jasmine. दे॰ ३, ३६.

छेंडी. स्त्री॰ छोटी गली, छोटा रास्ता. A narrow lane. दे॰ ३,३१.

छेण. पुं॰ स्तेन, चोर. A thief. षड्॰

छेत्तर. न० शूर्प वगैर: पुराना गृहोपकरण. Household furniture. *i.e.*, a winnowing fan etc. दे० ३, ३२.

छेत्तसोवणय. न० खेत में जागना. To watch in the field. दे० ३, ३२.

छेध. पुं० (१) स्थासक, चन्दनादि सुगन्धि वस्तु का विलेपन. An ointment of odorous substances as sandal-wood etc. (२) चोर, चोरी करने वाला. A thief. दे० ३, ३६.

छेभय. पुं० चन्दन आदि का विलेपन, स्थासक. An unguent of sandal wood etc. दे० ३, ३२.

छेल-छेलय-ग. पुं० स्त्री० अज, छाग, बकरा. A goat. दे० ३, ३२; स० १५०.

छेलावण. न० (१) उत्कृष्ट हर्ष-ध्वनि. Loud laughter. (२) बाल-क्रीडन. Play of a child. (३) चीत्कार, ध्वनि-विशेष. A kind of sound. आवम०

छेली. स्त्री० थोड़े फूल वाली माला. A garland of a few flowers. दे० ३, ३१.

छेवग. न० मारी वगैर: फैली हुई बिमारी. An epidemic; Plague etc. वव० ५; निसी० चू० १.

छोइअ. पुं० दास, नौकर. A servant. दे० ३,३३.

छोइआ. स्त्री० छिलका, ईख आदि की छाल. Kind of sugar-cane etc. उप० ७६८ टी; महा०

छोकरी. स्त्री० लड़की. A girl. कुप्र० ३५३.

छोट्टि. स्त्री० उच्छिष्टता, झूठाई. Refuse of food. पिंड० ५८७.

छोडय. त्रि० छोटा, लघु. Small; Diminutive. वज्जा० १६४.

छोडि. स्त्री० छोटी, लघु, क्षुद्र. Small; Diminutive. पिंग०

छोढूण. त्रि० छोड़कर. Having left. कुप्र० ३१.

छोब्भ. पुं० पिशुन, खल, दुर्जन. A wicked man. दे० ३,३३.

छोब्भत्थ. त्रि० अप्रिय, अनिष्ट. Unpalatable; Not amiable. दे० ३,३३.

छोब्भइत्ती. स्त्री० (१) अस्पृश्या, छूने को अयोग्या A woman, unfit to be touched. (२) द्वेष्या, अप्रीतिकर स्त्री० An envious woman. दे० ३, ३६.

छोभ. पुं० (१) पिशुन, खल, दुर्जन. A wicked man. दे०, ३३२ टी; (२) निस्सहाय, दीन. Helpless; poor. पण्ह० १, ३; (३) न० वन्दन विशेष. A kind of bowing. गुभा० १; (४) आघात. A blow. महा०

छोयर. पुं० छोरा, लड़का, छोकरा. A boy; A lad. उप० पृ० २१५.

छोह. पुं० (१) समूह, यूथ, जत्था. A collection; A multitude. (२) विक्षेप. Disturbance. दे० ३, ३६; (३) आघात. Blow. महा०

* * *

ज

जअल. त्रि० छन्न, आच्छादित. Covered; Concealed. षड्०

जंकयसुकय. त्रि० अल्प सुकृत से ग्राह्य, थोड़े उपकार से अधीन होने वाला. One who yields by a little obligation. दे० ३, ४५.

जंगा. स्त्री० गोचर भूमि, पशुओं की चरने की जगह. Pasture. दे० ३,४०.

जंघाच्छेअ. पुं० चत्वर, चौक. A court-yard; A square. दे० ३,४३.

जंघामय-जंघालुअ. त्रि० जंघाल, द्रुत-गामी, वेग से जाने वाला. One who walks fast. दे० ३,४२.

जंपण. न० (२) अकीर्ति, अपयश. Infamy; Disgrace. (२) मुख, मुंह. A face; A countenance. दे० ३,५१; भवि०

जंपिच्छय. त्रि० जिसको देखे उसी को चाहने वाला. One who loves whatever he sees. दे० ३,४४; पाअ.

जंपेक्खिरमग्गिर-जंपेच्छिरमग्गिर. त्रि० जिसको देखे उसी की याचना करने वाला. One who begs for whatever he sees. षड्० दे० ३,४४.

जंबाल. न० जंबाल, सैवाल, जलमल. Moss. दे० ३,४२; पाअ.

जंबुअ. पुं० (१) वेतस वृक्ष. A kind of tree. (२) पश्चिम दिक्पाल. A protecting diety of the western direction. दे० ३,५२.

जंबुल. पुं० (१) वानीर वृक्ष. A kind of tree; A sort of Ratan. (२) न० मद्य-भाजन, सुरा-पात्र. A wine-pot. दे० ३,४१.

जंबुल्ल. त्रि० जल्पाक, बाचाट, बकवादी. Talkative; Loquacious. पाअ०

जंभ. पुं० तुष, धान्य वगैरह का छिलका. Husk of a corn etc. दे० ३,४०.

जंभणंभण-जंभणभण-जंभणय. त्रि० स्वच्छन्द भाषी, जो मरजी में आवे वह बोलने वाला. One with an unrestrained tongue. षड्० दे० ३,४४.

जंभल. पुं० जड़, सुस्त, मन्द. An idle man; A sluggard; A dullard. दे० ३,४१.

जक्खरत्ति. स्त्री० दीपालिका, दीवाली, कार्तिक बदी अमावस का पर्व. Dipavali; The Dvali festival दे० ३,४३.

जगडण. न० (१) झगड़ा, कलह. Strife; Quarrel. (२) कदर्थन, पीड़न. Agony; Anguish. उव०(३) त्रि० झगड़ा कराने वाला. One who instigates others to quarrel. (४) कदर्थना करने वाला. One who afflicts. धर्मवि० ८६; कुप्र० ४२६.

जगडणा. स्त्री० देखो 'जगडण' शब्द. Vide. 'जगडण' उप० ५३० टी.

जगडिअ. त्रि० (१) लड़ाया हुआ. Caused to fight. धर्मवि० ३१; (२) विद्रावित, कदर्थित. Afflicted दे० ३,४४; सार्ध० ६७; उव०

जगल. न० (१) पङ्कवाली मदिरा, मदिरा का नीचला भाग. Muddy wine. दे० ३,४१; (२) ईख की मदिरा का नीचला भाग. Muddy wine of sugar-canes. दे० ३,४१; पाअ०

जगार. पुं० राब, यवागू. Gruel; Water boiled with sugar and flour. प्रव० ४.

जच्च. पुं० पुरुष, मर्द, आदमी. A man; A human being. दे० ३,४०.

जच्चंदण. न० (१) अगर, सुगन्धि द्रव्य-विशेष. जो धूप के काम में आता है. A fragrant substance which is used for frankincense. (२) कुंकुम, केसर. Red powder. दे० ३,५२.

जच्छंद. त्रि० स्वच्छन्द, स्वैर. Wilful; Obstinate; Stubborn; Wanton; Unrestrained. दे० ४,४३; षड्०

जड्डु. त्रि० अशक्त, असमर्थ. Unable; Incapable; Weak. प्रव० १०७.

जणउत्त. (१) पुं० ग्राम का प्रधान पुरुष, गांव का मुखिया. The leader of a village; A chief. दे० ३,५२; षड्० (२) विट, भांड. A class of jesters. दे० ३,५२.

जण्णाहर. पुं० नर राक्षस, दुष्ट मनुष्य. A giant; A wicked man. षड्०

जण्णोहण. पुं० राक्षस, पिशाच. A demon; An evil spirit, A giant. दे० ३,४३.

जण्ह. न० (१) छोटी थाली. A small dish. (२) त्रि० कृष्ण, काले रंग का. Black; Dark. दे० ३,५१.

जण्हली. स्त्री० नीवी, नारा, इजारबन्द. A string; A tape; A fillet. A band for trousers or petticoats. दे० ३,४०.

जण्हुआ. स्त्री० जानु, घुटना. A knee. पाअ०

जत्ति. स्त्री० (१) चिन्ता. Anxiety; Solicitude. (२) सेवा, सुश्रूषा. Service. श्रा० २८.

जद्दर. पुं० न० वस्त्र विशेष. A kind of garment. सम्मत्त० २१८;२१९.

जन्नता-जन्ना. स्त्री० बरात. Bride-groom's party. सुपा० ३९९ उप० ७६८ टी०

जयण. नं० घोड़े का बखतर. An armour of a horse. दे० ३,४०.

जरंड. त्रि० वृद्ध, बूढ़ा. Old; Aged. दे० ३,४०.

जरड. त्रि० वृद्ध, बूढ़ा. Old; Aged. दे० ३,४०.

जरलद्धिअ–जरलविअ. त्रि० ग्रामीण, ग्राम्य. Pertaining to a village; Rustic; Relating to a village. दे० ३,४४.

जलुसग. पुं० रोग विशेष. A kind of disease. उप० पृ० ३३२.

जवण. न० हल की शिखा, हल की चोटी. The top of a plough. दे० ३,४१.

जवपचमाण. पुं० जात्य अश्व का वायु-विशेष, प्राण-वायु. A kind of gas of a noble horse; Oxygen. गउड०

जवय-जवरय. पुं० यवका अंकुर. A shoot of barley. दे० ३,४२.

जवली. स्त्री० जव, वेग. Speed; Haste. सुपा० २७६.

जववारय. पुं० देखो 'जवरय' शब्द. Vide the word 'जवरय'. पंचा० ८.

जहणरोह. पुं० जंघा, जाँघ. Thigh. दे० ३,४४.

जहणूसव-जहपूसुअ. न० अर्धोरुक, जघनांशुक, स्त्री के पहनने का वस्त्र विशेष. A kind of garment for a woman; A short petti-coat. दे० ३,४५; षड्०

जहाजाय. त्रि० जड़, मूर्ख, बेवकूफ. Foolish; Silly; Indiscreet. दे० ३,४१; पण्ह० १,३.

जाइ. स्त्री० (१) मदिरा, सुरा, दारू. Wine; Liquor. दे० ३,४९.

जाउर. पुं० कपित्थ-वृक्ष. A kind of tree; The word-apple tree. दे० ३,४९.

जाडी. स्त्री० गुल्म, लता-प्रतान. A cluster of trees; A thicket. दे० ३,४९.

जाणण. न० बरात. Bride-groom's party. उप० ९९७ टी.

जालघडिआ. स्त्री० चन्द्रशाला, अट्टालिका. A room on the top (of a house etc). Balcony. दे० ३,४६.

जालवणी. स्त्री० सम्हाल, खबर. Care. सिरि० ३८९.

जिंडुह. पुं० कन्दुक, गेंद. A ball. प्रव० ३८.

जिग्घिअ. त्रि० घ्रात, सूंघा हुआ. Smelt. दे० ३,४६.

जिण्णोब्भवा. स्त्री० दूर्वा, दूब. Grass. दे० २,४६.

जीण. न० जीन, अश्व की पीठ पर बिछाया जाता चर्ममय आसन. Saddle. प्रव० ८४.

जीवयमई. स्त्री० मृगों के आकर्षण के साधन भूत व्याध—मृगी. A means to attract deer. दे० ३.४६.

जु. अ० निश्चय सूचक अव्यय. An adverb showing determination. सा० ४.

जुअअ. पुं० चातक पक्षी. The name of a bird which is supposed to live only on rain-drops. दे० ३,४७.

जुअल. पुं० युवा, तरुण, जवान. A young man ; A youth. दे० ३,४७.

जुअलिअ. त्रि० द्विगुणित. Doubled. दे० ३,४७.

जुआरि. स्त्री० जुआरि. A gambler. सुपा० ५४६; सुर० १,७१.

जुंजिअ. त्रि० बुभुक्षित, भूखा. ; Hungry ; Famished. नाया० १,१.

जुंजुमय. न० हरा तृण विशेष, एक प्रकार का हरा घास. A kind of green grass. स० ४८७.

जुंजुरुड. त्रि० परिग्रह-रहित. Devoid of possession. दे० ३,४७.

जुट्ठ. न० झूठ, असत्य. Lie ; False-hood. धर्मवि० १३३.

जुडिअ. त्रि० आपस में जुटा हुआ, लड़ने के लिए एक दूसरे से भिड़ा हुआ. Prepared to wrestle. उप० ७२८ टी.

जुण्ण. त्रि० विदग्ध, निपुण, दक्ष. Diligent ; Clever ; Skilful. दे० ३,४७.

जुरुमिल्ल. त्रि० गहन, निविड़, सान्द्र. Dense ; Thick. दे० ३,४७.

जूरुम्मिलय. त्रि० गहन, निविड़, सान्द्र. Dense; Thick. दे० ३,४७.

जूसअ. त्रि० उत्क्षिप्त, फेंका हुआ. Thrown. षड्०

जेमणय. न० दक्षिण अंग. The right portion. दे० ३, ४८.

जोअड. पुं० खद्योत, कीट विशेष. A kind of insect ; A butterfly ; A glow-worm. षड्०

जोअण. न० लोचन, नेत्र, चक्षु. An eye. दे० ३,५०.

जोइअ. पुं० कीट विशेष, खद्योत. A kind of insect ; A butterfly ; A glow-worm. दे० ३,५०.

जोइंगण. पुं० कीट विशेष, इन्द्र-गोप. A kind of insect. दे० ३,५०.

जोइर. त्रि० स्खलित. Fallen ; Declined. दे० ३,४९.

जोइस. न० नक्षत्र. A constellation. दे० ३,४९.

जोई. स्त्री० विद्युत, बिजली. Lightning. दे० ३,४९; षड्०

जोक्ख. त्रि० मलिन, अपवित्र. Dirty ; Unholy ; Impious. दे० ३,४८.

जोग्गा. स्त्री० चाटु, खुशामद. Flattery ; False praise. दे० ३,४८.

जोड. पुं० न० (१) नक्षत्र. A constellation. दे० ३,४९; पि० ६; (२) रोग-विशेष. A kind of disease. सण०

जोडिअ. पुं० व्याध, बहेलिया. A hunter. दे० ३,४९.

जोण्णलिआ. स्त्री० अन्न विशेष, जुआर. A Juwaree ; A kind of grain. दे० ३,५०.

जोव. पुं० (१) बिन्दु. A drop. (२) त्रि० स्तोक, थोड़ा. A little ; Some. दे० ३,५२.

जोवण. न० (१) यन्त्रकला. A machine. ओघ० ६०; भा० (२) धान्य का मर्दन, अन्न-मलन. Rubbing fo corns. ओघ० ६० भा०

जोवारि. स्त्री० अन्न-विशेष, जुआरि. Juwaree; A kind of grain. दे० ३,५०.

जोव्वणीवय. न० बूढ़ापा, वृद्धत्व, जरा. Oldness. दे० ३,५१.

ज्झहुराविअ. त्रि० निवासित, निवास प्राप्त. Dwelt ; Inhabited. षड्०

झ

झंकारिअ. न० अवचयन, फूल वगैरः का आदान. To pluck flowers etc. दे० ३,५६.

झंख. त्रि० तुष्ट, संतुष्ट, खुश. Contented ; Satisfied ; Pleased. दे० ३,५३.

झंखर. पुं० शुष्क तरु, सूखा पेड़. A dry tree. दे० ३,५४.

झंखरिअ. न० देखो 'झंकारिअ' शब्द. Vide 'झंकारिअ' दे० ३,५६.

झंटलिआ. स्त्री० चंक्रमण, कुटिल गमन. Going crookedly ; Going tortuously. दे० ३,५५.

झंटिअ. त्रि० जिस पर प्रहार किया गया हो वह, प्रहृत. One who is beaten. दे० ३,५५.

झंटी. स्त्री० छोटा–किन्तु ऊँचा केश कलाप. A little but tall braid of hair. दे० ३,५३.

झंडली. स्त्री० असती, कुलटा. An unchaste woman ; A lewd woman. दे० ३,५४.

झंडुअ. पुं० वृक्ष विशेष, पीलु का पेड़. A kind of tree. दे० ३,५३.

झंडुली. स्त्री० (१) असती, कुलटा. An unchaste woman ; A lustful woman. (२) क्रीड़ा, खेल. A play ; A game ; A sport. दे० ३,६१.

झंदिय. त्रि० प्रद्रुत, पलायित. Run away ; Escaped. षड्०

झंपणी. स्त्री० पक्ष्म, आँख के बाल. The eyelash. दे० ३,५४; पाइ०

झंपिअ. त्रि० (१) त्रुटित, टूटा हुआ. Broken; (२) घट्टित, आहत. Stricken ; Beaten. दे० ३,६१.

झक्किअ. न० वचनीय, लोक-निन्दा. Censure ; Blame. दे० ३,५; भवि०

झगड. पुं० झगड़ा, कलह. A quarrel. सुपा० ५४६; ५४७.

झग्गुली. स्त्री० अभिसारिका. A damsel that goes to meet her lover at an appointed place. विक्र० १०१.

झज्झरी. स्त्री० दूसरे के स्पर्श को रोकने के लिए चांडाल लोग जो लकड़ी अपने पास रखते हैं वह. A stick kept by a butcher to prevent others touch. दे० ३,५४.

झडप्प. अ० शीघ्रता, जल्दी. Speed; Haste. उप० पृ० ११०; रंभा०

झडप्पड. न० झटपट, झटिति. Haste. हे० ४,३८८.

झडिअ. त्रि० (१) शिथिल, ढीला, सुस्त. Idle ; Lazy ; Duil. गा० २३०; (२) श्रान्त, खिन्न. Wearied; Tired. षड्० (३) झड़ा हुआ, गिरा हुआ. Fallen. पउम० ६६,१५.

झडी. स्त्री० निरन्तर वृष्टि. Continued showers of rain. दे० ३,५३.

झत्थ. त्रि० (१) गत, गया हुआ. Gone. (२) नष्ट. Ruined; Destroyed. दे० ३,६१.

झपिअ. त्रि० पर्यस्त, उत्क्षिप्त. Thrown. षड्०

झमाल. न० इन्द्र-जाल, माया-जाल. Jugglery;

Legerdemain. दे० ३,५३.

झरंक-झरंत. पुं० तृण का बनाया हुआ पुरुष, चञ्चा. An image of a person made of grass ; A scare-crow placed in a field to frighten away birds, beasts etc. दे० ३,५५.

झरय. पुं० सुवर्णकार. A goldsmith. दे० ३,५४.

झरुअ. पुं० मशक, मच्छड़. A mosquito. दे० ३,५४.

झलझलिआ. स्त्री० झोली, कोथला, थैलि. A bag ; A purse. दे० ३,५६.

झलहलिय. त्रि० क्षुब्ध, विचलित. Agitated ; Disturbed. कुलक० ३३.

झला. स्त्री० मृगतृष्णा, धूप में जलज्ञान, व्यर्थ तृष्णा. Mirage ; An optical illusion ; Presenting an image of water in sandy deserts. दे० ३,५३; पाअ०

झलुंकिअ-झलुसिअ. त्रि० दग्ध, जला हुआ. Burnt ; Consumed by fire. दे० ३,५६.

झल्लरी. स्त्री० अजा, बकरी. A goat. चंड०

झल्लोज्झल्लिअ. त्रि० संपूर्ण, परिपूर्ण, भरपूर. Full ; Complete. भवि०

झस. पुं० (१) अयश, अपकीर्ति. Infamy ; Disgrace. (२) तट, किनारा. A bank ; A shore. (३) त्रि० तटस्थ, मध्यस्थ. Neutral ; Indifferent. (४) दीर्घ और गंभीर, लम्बा और गंभीर. Long and deep. दे० ३,६०; (५) टंक से छिन्न. Cut by a chisel. दे० ३,६०; पाअ०

झसर. पु० न० शस्त्र-विशेष, आयुध-विशेष. A kind of weapon. पउम० ८,६५.

झसिअ. त्रि० (१) पर्यस्त, उत्क्षिप्त. Thrown. (२) आक्रुष्ट, जिस पर आक्रोश किया गया हो वह. One who is scolded. दे० ३,६२.

झाडल. न० कर्पास-फल, कर्पास, रूई. Raw-cotton. दे० ३,५७.

झामण. न० जलाना, आग लगाना. To set on fire. वव० २.

झामर. त्रि० वृद्ध, बूढ़ा. Old ; Aged. दे० ३,५७.

झामल. न० (१) आँख का एक प्रकार का रोग. A disease of the eye. (२) त्रि० झामर रोग वाला. An eye-diseased. उप ०७६८ टी; आ० १२.

झामिअ. त्रि० दग्ध, प्रज्वलित. Burnt. दे० ३,५६; वव० ७ ; (२) श्यामलित, काला किया हुआ. Made black. (३) कलंकित. Stained; Disgraced. सार्ध० १६.

झारुआ. स्त्री० चीरी. क्षुद्रजन्तु विशेष. A kind of insect. दे० ३,५७.

झिंखण. न० गुस्सा करना. To be angry. उप० १४३ टी.

झिंखिअ. न० वचनीय, लोकापवाद, लोक-निंदा. Censure ; Blame. दे० ३,५५.

झिरिड. न० जीर्ण कूप, पुराना इनारा. An ancient well. दे० ३,५७.

झिलिअ. त्रि० झीला हुआ, पकड़ी हुई वह वस्तु जो ऊपर से गिरती हो. Caught सुपा० १७८,

झिल्लिरिआ. स्त्री० (१) चीट्टी नामक तृण. A kind of grass. (२) मशक, मच्छड़. A mosquito. दे० ३,६२.

झिल्लिरी. स्त्री० मछली पकड़ने का एक तरह का जाल. An iron-cord to catch fishes. विवा० १,८.

झिल्ली. स्त्री० लहरी, तरंग. A breeze ; A wave. गउड०

झीण. न० (१) अंग, शरीर. A body. (२) कीट, कीड़ा. A worm. दे० ३,६२.

झीरा. स्त्री० लज्जा, शरम. Shame; Bashfulness. दे० ३,५७.

झुंख पुं० तुणय नामक वाद्य. A kind of musical insrtument. दे० ३,५८.

झुंझुंमुसय. न० मन का दुःख. Mental pain. दे० ३,५८.

झुंटण. न० (१) प्रवाह. A current. द० ३,५८; (२) पशु-विशेष. A kind of beast. उप० ५५१.

झुंपडा. स्त्री० झोंपड़ा, तृण कुटिर. A hut; A cottage. हे० ४,४१६; ४१८.

झुंबणग. न० प्रालम्ब. A kind of pearl ornament. नाया० १,१.

झुट्ठ. त्रि० कूट, अलीक, असत्य. Wrong; False. दे० ३,५८.

झुती. स्त्री० छेद, विच्छेद. Ruin; Destruction. दे० ३,५८.

झुमुझुमुसय. न० मन का दुःख. Mental agony. दे० ३,५८.

झुल्लुक. पुं० अकस्मात-प्रकाश. Accidental light. आत्मानु० ६.

झुल्लणा. स्त्री० छन्द विशेष. A poem. पिंग०

झुल्लुरी. स्त्री० गुल्म, लता, गाछ. A creeper. दे० ६,५८.

झुसुर. न० (१) ताम्बूलं, पान. A betel-leaf. दे० ३,६१; गउड० (२) अर्थ. Meaning. दे० ३,६१.

झूर. त्रि० कुटिल, वक्र, टेढ़ा. Crooked; Oblique. दे० ३,५६.

झूसरिअ. त्रि० (१) अत्यर्थ, अत्यन्त. Much; Great in quantity. (२) स्वच्छ, निर्मल. Pure; Clean; Neat. दे० ३,६२.

झेडुअ. पुं० कन्दुक, गेंद. A ball. दे० ३,५६.

झेर. पुं० पुराना घण्टा. An ancient bell. दे० ३,५६.

झोंडलिआ. स्त्री० रासक के समान एक प्रकार की क्रीड़ा. A kind of sport as a circular dance. दे० ३,६०.

झोटिंग. पुं० देव-विशेष. A kind of god. कुप्र० ४७२.

झोट्टी. स्त्री० भैंस की एक जाति. A kind of buffalo. दे० ३,५६.

झोडप्प. पुं० (१) चना, अन्न-विशेष. Gram. (२) सूखे चने का शाक. Vegetable of dry gram. दे० ३,५६.

झोडिअ. पुं० व्याध, बहेलिया. A hunter. दे० ३,६०.

झोस. पुं० झाड़ना, दूर करना. To remove; To dismiss. ठा० ५,२.

झोसण. न० गवेषण, मार्गण. Research; Inquiry. वव० २.

* * *

ट

टउया. स्त्री० आह्वान शब्द, पुकारने की आवाज. A sound of calling. कुप्र० ३०६.

टंकवत्थुल. पुं० कन्द विशेष, एक जाति की तरकारी. A kind of vegetable; A kind of tuberous root. आ० २०.

टंका. स्त्री० (१) जंघा, जाँघ. A thigh. पाअ० (२) स्वनाम ख्यात एक तीर्थ. A famous holy place. ती० ४३.

टंकार. पुं० ओजस्, तेज. Lustre; Brightness. गउड०

टंकिअ. त्रि० प्रसृत, फैला हुआ. Spread; Expanded. दे० ४,१.

टंबरय. त्रि० भारवाला, गुरु, भारी. Heavy; Weighty. दे० ४,२.

टक्कर. पुं० ठोकर, अंग से अंग का आघात.

Kick ; patting. सुर० १२,६७; वव० १.

टक्करा. स्त्री० टकोर, मुंड सिर में उँगली का आघात. A stroke; A pat on the head with a finger. वव० १ टी.

टक्कारी. स्त्री० अरणि वृक्ष का फूल. A flower of a particular tree. दे० ४,२.

टच्चक. पुं० लकड़ी आदि के आघात की आवाज. A sound of the hit of a stick etc. कुम्म० ३०६.

टट्टइआ. स्त्री० जवनिका, पर्दा. A veil; A curtain. दे० ४,१.

टप्पर. त्रि० विकराल कर्ण वाला, भयंकर कान वाला. One having fearful ears. दे० ४,२; सुपा० ५२०; कप्पू०

टमर. पुं० केश चय, बाल समूह. A tuft of hair. दे० ४,१.

टलिअ. त्रि० टला हुआ, हटा हुआ. Moved. सिरि० ६८३.

टसर. न० विमोटन, मोड़ना. To bend. दे० ४,१.

टसरोट्ट. न० शेखर, अवतंस. An ornament worn on the head; Crest. दे० ४,१.

टहरिय. त्रि० ऊँचा किया हुआ. Raised; Uplifted. धर्मवि० १४७; सम्मत्त० १५८.

टार. पुं० (१) अधम अश्व, हठी घोड़ा. An obstinate horse. दे० ४,२; आ० २७; (२) टट्टु, छोटा घोड़ा. A pony; A small horse. उप० १५५.

टिंट-टिंटा. स्त्री० जूआखाना. A place for gambling. भवि०-साला. स्त्री० जूआखाना. खेलने का अड्डा. A place for gambling. सुपा० ४६५.

टिंबरु-टिंबरुअ. पुं० न० वृक्ष विशेष, तेंदू का पेड़. A kind of tree. दे० ४,३; उप० १०-३१ टी० पाअ०

टिंबरुणी. स्त्री० देखो 'टिंबरु' शब्द. Vide 'टिंबरु' पि० २१८.

टिक्क. न० (१) टीका, तिलक. A mark on the forehead. (२) सिर का स्तबक, मस्तक पर रक्खा जाता गुच्छा. A bunch kept on a head. दे० ४,३.

टिग्घर. त्रि० वृद्ध, बूढ़ा. Old; Aged. दे० ४,३.

टिप्पी. स्त्री० तिलक, टीका. A mark on the forehead. दे० ४,३.

टिल्लिक्किय. त्रि० विभूषित, अलंकृत. Decorated; Adorned. धर्मवि० ५१.

टुंट. त्रि० छिन्न-हस्त, जिसका हाथ कटा हुआ हो वह. One whose hands are cut off. दे० ४,३; प्रासू० १४२; १३३.

टुंबय. पुं० आघात विशेष. A kind of stroke. सुर० १२,६७.

टुप्परग. न० जैन साधु का एक छोटा पात्र. A small vessel of a Jain monk. कुलक० ११.

टेंट. पुं० (१) मध्य-स्थित मणि-विशेष. A gem set in the middle. (२) त्रि० भीषण. Terrible. कप्पू०

टेंटा. स्त्री० (१) अक्षि गोलक. The eyeball. (२) छाती का शुष्क व्रण. A dry wound of the chest. कप्पू०

(३) स्त्री० जूआखाना, जूआ खेलने का अड्डा. A place for gambling. दे० ४,३.

टेंबरुय. न० फल-विशेष. A kind of fruit. आया० २,१,८,६.

टेक्कर. न० स्थल, प्रदेश. A district; Region; Country. दे० ४,३.

टोक्कण-टोक्कणखंड. न० दारू नापने का बरतन. A measure vessel of wine. दे० ४,४.

टोप्प. पुं० श्रेष्ठि विशेष. The name of a master. स० ४५१.

टोप्पर. पुं० न० शिरस्त्राण-विशेष, टोपा. A cap; A hat. पिंग०

टोलंब. पुं० मधूक, वृक्ष-विशेष. A kind of tree; The Asoka tree. दे० ४,४.

ठ

ठइअ. त्रि० (१) उत्क्षिप्त, ऊपर फेंका हुआ. Raised; Uplifted. (२) पुं० अवकाश. Leisure; दे० ४,५.

ठट्ठार. पुं० ताम्र, पित्तल आदि धातु के बर्तन बनाकर जीविका चलाने वाला. A copper-smith. धर्म० २.

ठरिअ. त्रि० (१) गौरवित. Dignified; Exalted. (२) ऊर्ध्व-स्थित. Stayed above. दे० ४,६.

ठलिय. त्रि० खाली, शून्य, रिक्त किया गया. Empty; Exhausted. सुपा० २३७.

ठल्ल. त्रि० निर्धन, धन-रहित. Poor; Penniless. दे० ४,५.

ठविआ. स्त्री० प्रतिमा, मूर्ति, प्रतिकृति. An image; An idol. दे० ४,५.

ठाण. पुं० मान, गर्व, अभिमान. Pride; Dignity. दे० ४,५.

ठाणिज्ज. त्रि० (१) गौरवित, सम्मानित. Honoured; Respected. दे० ४,५; (२) न० गौरव. Honour; Reputation. षड्०

ठिअअ. न० ऊर्ध्व, ऊँचा. Height; Loftiness. दे० ४,६.

ठिक्क. न० पुरुष-चिन्ह. The generating organ of a man. दे० ४, ५.

ठिक्करिआ. स्त्री० ठिकरी, घड़े का टुकड़ा. The chip of an earthen pot. आ० १४.

ठिविअ. न० (१) ऊर्ध्व, ऊँचा. Height; Loftiness. (२) निकट, समीप. Nearness; Closeness; Intimacy. (३) हिक्का, हिचकी. Hiccough. दे० ४,६.

ठुंठ. पुं० न० ठुंठा, स्थाणु. The trunk of a tree. जं० १.

ठोड. पुं० (१) जोतिषी, दैवज्ञ. An astrologer; A fore-teller. (२) पुरोहित. A family priest. सुपा० ५५२.

ड

डंक. पुं० (१) डंक, वृश्चिक आदि का कांटा. The sting of a scorpion. पण्ह० १,१; (२) दंश स्थान, जहां पर वृश्चिक आदि डसा हो वह. The place stung by a scorpion. सुपा० ६०६.

डंगा. स्त्री० डाँग, लाठी, यष्टि. A stick. सुपा० २३८; ३८८; ५४६.

डंड. न० वस्त्र के सीए हुए टकड़े. Sewn pieces of cloth. दे० ४,७.

डंडय. पुं० रथ्या, गली. A street; A lane. दे० ४,८.

डंबर. पुं० घर्म, गरमी, प्रस्वेद. Perspiration; Sweat. दे० ४,८.

डंभिअ. पुं० जुआरी. A gambler. दे० ४,८.

डक्क. त्रि० दन्त-गृहीत, दाँत से उपात्त. Seized by teeth. दे० ४,६.

डगण. न० जहाज विशेष. A kind of ship. राज०

डगल. न० (१) फल का टुकड़ा. A slice of a fruit. निसी० चू० १५; (२) ईंट, पाषाण वगैरः का टुकड़ा. A brick; The fragment of a stone. ओघ० ३५६; ७८. भा०

डग्गल. पुं० घर के ऊपर का भूमि-तल. The ceiling of a house. दे० ४,८.

डड्ढाली. स्त्री० दव-मार्ग, आग का रास्ता. A way for fire. दे० ४,८.

डप्फ. न० सेल्ल, कुन्त, आयुध विशेष. A spear ; A lance. दे० ४,७.

डल. पुं० लोष्ट, ढेला. A clod ; A turf. दे० ४,७.

डल्ल-डल्लग. न० पिटिका, डाला, डाली, बाँस का बना हुआ फल-फूल रखने का पात्र. A small boil or pimple. दे० ४.७; आवम०

डल्ला. स्त्री० डाला, डाली. The branch of a tree. कुप्र० २०६.

डल्लिर. त्रि० पीने वाला. A drunkard. कुमा०

डवडव. अ० ऊँचा मुंह रख कर वेग से इधर उधर गमन. Walking about quickly and clumsily with one's face turned upwards. चंड०

डव्व. पुं० वाम हस्त, बाँया हाथ. The left hand. दे० ४,६.

डहरक. पुं० (१) वृक्ष-विशेष. A kind of tree. (२) पुष्प-विशेष. A kind of flower. धर्मवि० ६७.

डहरिया. स्त्री० जन्म से अठारह वष तक की लड़की. A girl eighteen years old. वव० ४.

डहरी. स्त्री० अलिञ्जर, मिट्टी का वड़ा. An earthen pot. दे० ४,७.

डाअल. न० लोचन, आँख, नेत्र. An eye. दे० ४,९.

डाउ. पुं० (१) फलिहंसक वृक्ष, एक जाति का पेड़. A kind of tree. (२) गणपति की एक तरह की प्रतिमा. An image of the god Ganapati. दे० ४,१२.

डायाल. न० हर्म्य-तल, प्रासाद भूमि. The foot of a palace. आया० २,२,१.

डाव. पुं० वाम हस्त, बाँया हाथ. The left hand. दे० ४,६,

डाहर. पुं० देश-विशेष. The name of a country. पिंग०

डाहाल. पुं० देश-विशेष. The name of a country. सुपा० २९३.

डिअली. स्त्री० खूंटी. A peg. दे० ४.९.

डिंडिल्लिअ. न० (१) खलि-खचित वस्त्र, तैल-किट्ट से व्याप्त कपड़ा. A garment spoiled by the oil-dirt. (२) स्खलित हस्त. A spoiled hand. दे० ४१०.

डिंडी. स्त्री० सीए हुए वस्त्र-खण्ड. Sewn pieces of cloth. दे० ४,७.

डिंफिअ. त्रि० जल-पतित, पानी में गिरा हुआ. Fallen in water. दे० ४,९.

डिड्डुर. पुं० भेक, मण्डूक, मेंढक. A frog. दे० ४,९.

डिमिल. न० वाद्य-विशेष. A kind of musical instrument. विक्र० ८७.

डिल्ली. स्त्री० जल-जंतु विशेष. An aquatic insect. जीव० १.

डीण. त्रि० अवतीर्ण. Come down. दे० ४,१०.

डीणोवय. न० उपरि, ऊपर. Up ; On ; Above. दे० ४,१०.

डीर. न० कन्दल, नवीन अंकुर. A fresh shoot. दे० ४,१०

डुंघ. पुं० नारियर का बना हुआ पात्र-विशेष. A vessel made of cocoanut. दे० ४,११.

डुंडुअ. पुं० (१) पुराना घण्टा. An ancient bell. दे० ४,११; (२) बड़ा घण्टा. A big bell. गा० १७२.

डुंडुक्का. स्त्री० वाद्य-विशेष. A kind of musical instrument . विक्र० ८७.

डुज्जय. न० वस्तु-खण्ड. Pieces of cloth. सुपा० ३६६.

डुलि. पुं० कच्छप, कछुआ. A tortoise. उप० पृ० १३६.

डेकुण. पुं० मत्कुण, खटमल. A bug षड्०

डेड्डुर. पुं० दर्दुर, भेक, मण्डुक. A frog. षड्०

डेर. त्रि० केकटाक्ष, नीची ऊँची आँख वाला. An uneven-eyed man. पिंग०

डोअण. न० लोचन, आँख. An eye. दे० ४,६.

डोंगिली. स्त्री० (१) ताम्बूल रखने का भाजन-विशेष. A betel-leaf box. (२) ताम्बूलिनी, पान बेचने वाले की स्त्री. The wife of a betel-dealer. दे० ४,१२.

डोंगी. स्त्री० (१) हस्त-बिम्ब, स्थासक. A bubble (of water or any fluid.) (२) पान रखने का भाजन विशेष. A casket to hold betel leaves, arecanut etc. दे० ४,१३.

डोंबिलय. पुं० डोम, चाण्डाल. A butcher. स० २८६.

डोक्करी. स्त्री० बूढ़ी स्त्री० An old woman, कुम्र० ३५३.

डोड. पुं० ब्राह्मण, विप्र. A Brahmin सुख० ३,१.

डोड्डु. पुं० एक जघन्य मनुष्य जाति. A lower class of men. उप० १३६ टी.

डोर. पुं० डोर, गुण, रस्सी. A rope ; A string. गा० २११; वज्जा० ६६.

डोल. पुं० (१) लोचन, आँख, नयन. An eyeball. दे० ४,६; (२) जन्तु विशेष. A kind of insect. बृह० १; (३) पुं० चतुरिन्द्रिय जीव की एक जाति. A kind of living being having four senses. सुख० ३६,१४८.

डोला. डोली, शिविका, पालकी. A palanquin ; A litter. दे० ४,११.

डोलिअ. पुं० कृष्णसार, काला हिरन. A spotted antelope. दे० ४,१२.

डोल्लणग. पुं० पानी में होने वाला जन्तु-विशेष. An aquatic insect. सूय० २,३.

डोसिणी. स्त्री० ज्योत्स्ना, चन्द्र-प्रकाश. Moonlight. षड्०

* * *

ढ

ढंकण. न० ढकना. पिधान. A cover ; A lid प्रासू० ६० अणुलो०

ढंकणी. स्त्री० ढकनी, पिधानिका. A cover ; A lid. दे० ४.१४.

ढंखर. पुं० न० फल-पत्र से रहित डाल. A branch having no fruits and leaves. गा० ७५५; वज्जा० ५२.

ढंखरी. स्त्री० एक प्रकार की वीणा. A kind of musical instrument. दे० ४,१४.

ढंढ. पुं० (१) पंक, कीच, कर्दम. Mud; Mire; Dirt. दे० ४,१६; (२) त्रि० निरर्थक, निकम्मा. Useless ; Worthless. दे० ४,१६; भवि० (३) दाम्भिक, कपटी. Hypocritical ; Deceitful ; Malicious. सम्मत्त० ३१.

ढंढणी. स्त्री० कपिकच्छु, वृत्त-विशेष. A kind of tree. दे० ४,१३.

ढंढर. पुं० (१) पिशाच. A ghost ; A spirit ; A devil. (२) ईर्ष्या. Envy ; Jealousy दे० ४,१६.

ढंढरिअ. पुं० कर्दम, पंक, कादा. Mud ; Slime. दे० ४,१५.

ढंढल्लिअ. त्रि० भ्रान्त, घूमा हुआ. Wandered ; Rambled. कुमा०

ढंढसिअ. पुं० (१) ग्राम का यक्ष. A village demigod. (२) गाँव का वृक्ष. A village tree. दे० ४,१५.

ढंसय. न० अयश, अपकीर्ति. Disgrace ; Infamy. दे० ४,१४.

ढक्कय. न० तिलक. A mark on the forehead दे० ४,१४.

ढक्करि. त्रि० अद्भुत, आश्चर्य-जनक. Wonderful ; Surprising. हे० ४,४२२.

ढक्किअ. न० (१) बैल की गर्जना. The bellowing of an ox. अणुजो० २१२; सुख० ६,१; (२) त्रि० बन्द किया हुआ, आच्छादित. Shut ; Covered. स० ४६६; कुमा०

ढग्गढग्गा. स्त्री० 'ढग ढग' आवाज, पानी पीने की आवाज. A sound of 'Dhug Dhug' made in drinking water. स० २५७.

ढड्ढ. पुं० भेरी, वाद्य-विशेष. A kind of kettle-drum. दे० ४,१३.

ढड्ढर. न० गुरु-बन्दन का एक दोष, बड़े स्वर से प्रणाम करना. A fault in offering salutation (salutation offered in a loud tone is considered a fault). गुभा० २५; (२) त्रि० वृद्ध, बूढ़ा. Old; Aged. सार्धं० ३८.

ढमर. न० (१) पिठर, स्थाली. A dish. दे० ४,१७; पाअ० (२) गरम पानी, उष्ण जल. Warm water. दे० ४,१७.

ढयर. पुं० (१) पिशाच. A ghost ; A spirit ; A demon. दे० ४,१६; पाअ० (२) ईर्ष्या, द्वेष. Envy ; Jealousy. दे० ४,१६.

ढसहलय. त्रि० मृदु, कोमल. Tender ; Delicate. वज्जा० ११४.

ढलिय. त्रि० झुका हुआ. Bowed ; Bent. उप० पृ० ११८.

ढालिअ. त्रि० नीचे गिराया हुआ. Pulled down. सुर० ३,२२८.

ढाव. पुं० आग्रह, निबन्ध. Obstinacy. कुमा०

ढिंकलीआ. स्त्री० पात्र-विशेष. A kind of vessel. सिरि० ४२६.

ढिंढय. त्रि० जल में पतित. Dropped in water. दे० ४,१५.

ढिक्कय. न० नित्य, हमेशा, सदा. Always ; Daily ; Perpetually. दे० ४,१५.

ढिक्किय. न० साँडकी गर्जना. The bellowing of a bull. महा०

ढिल्ल. त्रि० ढीला, शिथिल. Loose ; Slack ; Relaxed. पि० १५०.

ढुक्क. त्रि० (१) उपस्थित. Present ; Ready at hand. (२) स० २५१; | मिलित. पिंग० Obtained (३) प्रवृत्त. Engaged in ; Embarked upon. श्रा० २७; सण० भवि०

ढुक्कलुक्क. न० चमड़े से मढ़ा हुआ वाद्य विशेष. A musical instrument overlaid with leather. सिरि० ४२६.

ढेंका. स्त्री० हर्ष, खुशी. Delight ; Joy ; Pleasure. दे० ४,१७.

ढेंकी. स्त्री० बलाका, वक-पंक्ति. A row of cranes. दे० ४,१५.

ढेंकुण. पुं० खटमल. A bug. दे० ४,१४.

ढेंढिअ. त्रि० धूपित, धूप दिया हुआ. Burnt incense. दे० ४,१६.

ढोंधर. त्रि० भ्रमण-शील, घूमने-वाला. A wanderer ; A rover ; A rambler. दे० ४,१५.

ढोल्ल. पुं० (१) ढोल, पटह. A drum. (२) देश विशेष. The name of a country. पिंग० (३) प्रिय, पति. A lover ; A husband. संक्षि० ४७; हे० ४,३३०.

* * *

ण

ण-स. यह इस. This. हे० ३,७७; उप० ६६०; गा० १३१; १६६.

णइमासय. न० पानी में होने वाला फल विशेष. A kind of fruit growing in water. दे० ४,२३.

णं. अ० (१) प्रश्न. An adverb showing question. (२) उपमा. An adverb showing simile. प्राकृ० ७६.

णंगअ. त्रि० रुद्ध, रोका हुआ. Detained; Stopped षड्०

णंगल. पुं० न० चञ्चु, चाँद. A beak; A bill, पउम० ४४,४०.

णंतग. न० वस्त्र, कपड़ा. A garment. कस० आव० ५.

णंद. न० (१) उख पीलने का काण्ड. A machine to squeeze the sugar-cane. (२) कुण्डा, पात्र विशेष. A kind of vessel. दे० ४, ४५.

णंदण. पुं० भृत्य, नौकर, दास. A servant दे० ४,१६.

णंदा. स्त्री० गौ, गैया. A cow दे० ४,१८.

णंदिअ. न० सिंह की चिल्लाहट. The roar of a lion. दे० ४,१६.

णंदिक्ख. पुं० सिंह, मृगेन्द्र. A lion. दे० ४,१६.

णंदिणी. स्त्री० गौ, गैया. A cow. दे० ४,१८; पाअ०

णंदी. स्त्री० गौ, गैया. A cow. दे० ४,१८; पाअ०

णक्क. पुं० रावण का एक स्वनाम-ख्यात सुभट. A warrior of king Ravana. पउम० ५६,२८.

णक्क. त्रि० मूक, वाचा-शक्ति से रहित. Dumb. दे० ४,४६.

णक्खन्नण. न० नख और कण्टक निकालने का शस्त्र-विशेष. A nail parer. बृह० १.

णग्गठ. त्रि० वाहर निकला हुआ. Projected. षड्०.

णच्चिर. त्रि० रमण-शील. Sportive; Playful. दे० ४,१८.

णज्जर. त्रि० मलिन, मैला. Dirty; Filthy. दे० ४,१६.

णज्झर. त्रि० विमल, निर्मल. Pure; Clean. दे० ४, १६.

णडिअ. त्रि० वञ्चित, विप्रतारित. Deceived; Cheated. दे० ४,१६.

णडुली. स्त्री० कच्छप, कछुआ. A tortoise; A turtle. दे० ४,२०.

णड्डरी. स्त्री० भेक, मैंढक. A frog. दे० ४,२०.

णड्डुल. न० (१) रत, मैथुन. Copulation; Coition; Sexual intercourse. (२) दुर्दिन, मेघाच्छन्न दिवस. A cloudy day. दे० ४,४७.

णण्ण. पुं० (१) कूप, कुआँ A well. (२) दुर्जन, खल. A wicked. (३) बड़ा भाई. An elder brother. दे० ४,४६.

णत्थण. न० नाक में छिद्र करना. To make a hole in a bullock's nostrils. सुर० १४,४१.

णद्दिअ. त्रि० दुःखित. Distressed; Miserable. दे० ४,२०.

णद्ध. त्रि० आरूढ़. Mounted; Ascended. दे० ४,१८.

णद्धंबवय. न० (१) अघृणा, घृणा का अभाव. Absence of censure. (२) निन्दा. Censure. दे० ४,४७.

णमसिअ. न० उपयाचितक, मनौती. A vow. दे० ४,२२.

णयय. पुं० ऊन का बना हुआ आस्तरण विशेष. A kind of woollen bed. नाया० १,१.

णलय. न० उशीर, खस का तृण. A fragrant grass usually used for making screens which give coolness and fragrance in the summer season against the hot winds. दे० ४,१६; पाअ०

णलिअ. न० गृह, घर, मकान. A house. दे० ४,२०; षड्०

णल्लय. न० (१) बाड़ का छिद्र. An opening in a hedge. (२) प्रयोजन. Object; Reason; Aim, (३) निमित्त, कारण. Object; Cause; (४) त्रि० कर्दमित, कीच. वाला. Muddy; Dirty; Marshy. दे० ४,४६.

णवरि. अ० शीघ्र, जल्दी. Quickly; Rapidly; Hastily. प्राकृ० ८१.

णवरिअ. न० सहसा, जल्दी, तुरन्त. Haste; Hurry. दे० ४,२२; पाअ०

णवलया. स्त्री० वह व्रत जिस में पति का नाम पूछने पर उसे नहीं बताने वाली स्त्री पलाश की लता से ताड़ित की जाती है. A kind of vow by the observance of which a woman does not tell her lover's name in spite of her being asked and beaten with a creeper of the wild tree called Palash. दे० ४, २१.

णवसिअ. न० उपयाचितक, मनौती. A vow or promise made to a deity. दे० ४, २२; पाअ० वज्जा० ८६.

णवोद्धरण. न० उच्छिष्ट, जूठा. Offal; Refuse; Waste meal. दे० ४, २३.

णव्व. पुं० आयुक्त, गाँव का मुखिया. A chief; The leader of a village. दे० ४,१७.

णव्वाउत्त. पुं (१) ईश्वर, धनाढ्य, भोगी. A rich man. (२) नियोगी का पुत्र, सूबा का लड़का. The son of a Governor or a Viceroy. दे० ४,२२.

णसा. स्त्री० नस, नाड़ी. A vein; A sinew. सुपा० ३५५.

णहमुह. पुं० घूक, उल्लू. An owl. दे० ४,२०.

णहरण. पुं० नख वाला जन्तु, श्वापद. A creature having claws. वज्जा० १२.

णहरणी. स्त्री० नहरनी, नख उतारने का शस्त्र. A nail parer; A nail-paring instrument. पंचव० ३.

णहरी. स्त्री० छुरिका, छुरी. A knife. दे० ४,२०.

णाइत्त-णाइत्तग. पुं० जहाज द्वारा व्यापार करने वाला सौदागर. A ship merchant. उप० पृ० १०१; उप० ५६२.

णाउड्ड. पुं० (१) सद्भाव, सन्निष्ठा. A virtuous motive. (२) अभिप्राय. An opinion; A view. (३) मनोरथ, वाञ्छा. A wish; A desire. दे० ४,४७.

णाउल्ल. त्रि० गोमान्, जिसके पास अनेक गैया हों. A cowherd; One who possesses many cows. दे० ४,२३.

णाणक-णाणग. न० मुद्रा. A coin. मृच्छ० १७; राज०

णाममंतक्ख. पुं० अपराध, गुनाह. A crime; An offence. गउड०

णामुक्कसिअ-णामोक्कसिअ. न० कार्य, काम, काज. Work; Action. हे० २,१७४; दे० ४,२५.

णाय. त्रि० गर्विष्ठ, अभिमानी. Proud; Arrogant. दे० ४,२३.

णायत्त. पुं० समुद्र मार्ग से व्यापार करने वाला वणिक्. A merchant trading by sea-route. उप० ५९७ टी.

णारुट्ट. पुं० कूसार, गर्ताकार स्थान. A place having the form of a pit. पाअ०

णारोट्ट. पुं० (१) बिल, साँप आदि का रहने का स्थान, विवर. A hole. (२) कूसार, गर्ताकार स्थान. A place having the form of a pit. दे० ४,२३.

णालंपिअ. न० आक्रन्दित, आक्रन्द-ध्वनि. Lamenting sound. दे० ४, २४.

णालंत्रि. पुं० कुन्तल, केश कलाप. A lock of hair. दे० ४,२४.

णालि. त्रि० स्रस्त, गिरा हुआ. Dropped; Slipped. षड्०

णालिअ. त्रि० मूढ, मूर्ख, अज्ञान. Foolish; Ignorant. हे० ४, ४२२.

णावण. न० दान, वितरण. Alms; Donation. पण्ह० १,३.

णावा. स्त्री० प्रसृति, अंजली, परिमाण-विशेष. A handful. प्रव० १०६ टी.

णावापूरय. पुं० चुलुक, चुल्लू. The palm of the hand contracted so as to hold water; The water so held. बृह० १.

णाहिणास. न० वितान के बीच की रस्सी. The string of the middle of a screen. दे० २, २४.

णाहिविच्छेअ-णाहीएविच्छेअ. पुं० जघन, कटी के नीचे का भाग. The thigh, the lower part from the loins. दे० ४,२४.

णिअंधण. न० वस्त्र, कपड़ा. A garment. दे० ४,२८.

णिअकल. त्रि० वर्तुल, गोलाकार पदार्थ. Circular; Round; A globular article. दे० ४; ३६; पाअं०

णिअद्धण. न० परिधान, पहनने का वस्त्र. A cloth; A garment. षड्०

णिअय. न० (१) रत, मैथुन. Coition; Copulation. (२) शयनीय, शय्या. A Bed, (३) घट, घड़ा. A pot. दे० ४,४८.

णिअरण. न० दण्ड, शिक्षा. Punishment. स० ४५६.

णिअरिअ. त्रि० राशि रूप से स्थित. Existed in collection. दे० ४,३८.

णिअल. न० नूपुर, स्त्री का पादाभरण विशेष. An anklet; An ornament for the feet. दे० ४,२८.

णिआणिआ. स्त्री० खराब तृणों का उन्मूलन. Removal of weeds. दे० ४,३५.

णिआरिअ. त्रि० (१) कानी नजर से देखा हुआ. Seen through a side-long glance. (२) न० आधी नजर से निरीक्षण. Seen with a half glance. कुमा०

णिउक्क. त्रि० तूष्णीक, मौन रहने वाला. One who keeps silence; दे० ४,२७; पाअ०

णिउक्कण. पुं० (१) वायस, काक. A crow. (२) त्रि० मूक, वाक्-शक्ति से हीन. Dumb. दे० ४,५१.

णिउर. त्रि० (१) छिन्न, काटा हुआ. Cut. (२) जीर्ण, पुराना. Old; Ancient. षड्०

णिउल. पुं० गाँठ, गठरी. A package; A bundle. महा०

णिंदिणी. स्त्री० कुत्सित तृणों का उन्मूलन. Removal of weeds. दे० ४,३५.

णिक्कज्ज. त्रि० अनवस्थित, चंचल. Active; Brisk; Frisky. दे० ४,३३; पाअ०

णिक्कड. त्रि० (१) कठिन. Hard; Difficult. दे० ४,२९; (२) पुं० निश्चय, निर्णय. Resolution; Determination. षड्०

णिक्कल. त्रि० पोलापन से रहित. Devoid of hollowness; Solid. सुपा० १; भग० १५.

णिक्कुइल. स्त्री० जीता हुआ विनिर्जित. Joined; Connected. दे० १,४.

णिक्ख. पुं० (१) चोर. A thief. (२) सुवर्ण, काञ्चन. Gold. दे० २,४७.

णिक्खसरिअ. त्रि० मुषित, जो लूट लिया गया

हो, अपहृत-सार. Stolen ; Looted. दे० ४,४१.

णिक्खाविअ. त्रि० शान्त, उपशम-प्राप्त. Calm; Serene. षड्०

णिक्खुत्त. न० निश्चित, नक्की, चोकस. Certain ; Sure पउम० ५३,१३८.

णिक्खुरिअ. त्रि० अदृढ़, अस्थिर. Unsteady ; Unsettled. दे० ४,४०.

णिगढ. पुं० घर्म, घाम, गरमी. Heat ; Warmth. दे० ४,२७.

णिगमिअ. त्रि० निवासित. Dwelt ; Resided. षड्०

णिग्गा. स्त्री० हरिद्रा, हलदी. Turmeric. दे० ४,२५.

णिग्गिणिण. त्रि० (१) निर्गत. बाहर निकला हुआ. Come out ; Issued. दे० ४,३६; पाअ० (२) वान्त, वमन किया हुआ. Vomited. से० ५,२१.

णिग्घट्ठ. त्रि० कुशल, निपुण, चतुर. Skilful ; Dexterous. दे० ४,३४.

णिग्घत्तिअ. त्रि० क्षिप्त, फैंका हुआ. Thrown ; Discharged. पाअ०

णिग्घोर. त्रि० निर्दय, दया-दीन. Wicked ; Cruel ; Merciless. दे० ४,३७.

णिच्चुड्ड. त्रि (१) उद्धृत, बाहर निकला हुआ. Come out; Issued. षड्० (२) निर्दय, दया रहित. Cruel ; Merciless. पाअ०

णिच्छक्क. त्रि० निर्लज्ज, बेशरम, धृष्ट. Shameless ; Impudent' बृह० १.; वव० ५.

णिच्छुंड. त्रि० निर्दय, करुणा-रहित. Cruel ; Pitiless. दे० ४,३२.

णिच्छुट्ट. त्रि० निर्मुक्त, छूटा हुआ. Released; Liberated. सुर ६,७२.

णिज्ज. त्रि० सुप्त, सोया हुआ. Sleeping दे० ४,२५; षड्०

णिज्जाय. पुं० उपकार. Obligation. दे० ४,३४.

णिज्जोअ. पुं० (१) प्रकर, राशि. A pile. (२) पुष्पों का अवकर. A heap of flowers. दे० ४,३३.

णिज्जोमि. पुं० रस्सी. रज्जू. A string. दे० ४, ३१.

णिज्झर. त्रि० जीर्ण, पुराना. Old ; Ancient. दे० ४,२६.

णिज्झाय. त्रि० निर्दय, दया-रहित. Cruel ; Pitiless. दे० ४,३७.

णिज्झूर. त्रि० जीर्ण, पुराना. Old ; Ancient. दे० ४,२६.

णिट्टंक. त्रि० विषम, असमान. Unequal दे० ४,५०.

णिट्ठुह. त्रि० स्तब्ध, निश्चेष्ट. Insensible ; Steady. दे० ४,३२.

णिट्ठुहण. न० थूक, मुंह का पानी. Spittle ; Saliva. महा०

णिट्ठुहिअ. न० थूक, खंखार. Saliva ; Spittle. दे० ४,४१.

णिड. पुं० पिशाच, राक्षस. A demon ; An evil-spirit. दे० ४, २५.

णिणणाला. स्त्री० चञ्चु, चोंच. A bill ; A beak. दे० ४,३६.

णित्तिरडि. त्रि० निरंतर, अव्यवहित. Continual ; Uninterrupted ; Constant. दे० ४,४०.

णित्तिरडिअ. त्रि० त्रुटित, टूटा हुआ. Broken. दे० ४,४१.

णितुप्प. त्रि० स्नेह-रहित, घृत आदि से वर्जित. Unsympathetic ; Devoid of Ghee etc. बृह० १.

णिदोच्च. न० (१) भयका अभाव. Absence of danger. (२) स्वास्थ्य, तंदुरस्ती. Health. प्रव० २६८.

णिद्धंधस. त्रि० निर्दय, निष्ठुर. Cruel ; Merciless. दे० ४,३७; ओघ० ४४५; पाअ०

पुप्फ० ४५४; सट्ठि० २६; सुपा० २४५; श्रा० ३६; (२) निर्लज्ज, बेशरम. Shameless ; Impudent. विवे० १२८.

णिद्धम. त्रि० अविभिन्न-गृह, एक ही घर में रहने वाला. One who resides in one and the same house ; A house-fellow. दे० ४,३८.

णिद्धमाय. त्रि० अविभिन्न-गृह, एक ही घर में रहने वाला. One living in the same house ; A house-fellow. दे० ४,३८.

णिद्धम्म. त्रि० एकमुख-यायी, एक तरफ जाने वाला. One going in the same direction. दे० ४,३५.

णिपट्ट. न० गाढ. Thick ; Dense. प्राकृ० ३८.

णिप्पट्ठ. त्रि० अधिक. More. दे० ४,२१.

णिप्पणिअ. त्रि० जल-धौत, पानी से धोया हुआ. Washed by water ; Water-washed. षड्०

णिप्पिच्छ. त्रि० (१) ऋजु, सरल. Easy ; Not difficult. (२) दृढ़. मजबूत. Strong ; Firm ; Steady. दे० ४,४१.

णिप्फंस. त्रि० निर्दय, निस्त्रिंश. Cruel ; Merciless. षड्०

णिप्फरिस. त्रि० निर्दय, दया-हीन. Cruel ; Merciless. दे० ४.३७.

णिप्फेस. पुं० शब्द-निर्गम, आवाज निकालना. Emission of a sound. दे० ४,२१.

णिब्बुक. त्रि० (१) निर्मूल, मूल-रहित. Rootless. (२) क्रि० वि० मूल से. Originally. पण्ह० १,३.

णिब्भिट्ट. त्रि० आक्रान्त. Surrounded ; Encompassed. भवि०

णिब्भुग्ग. त्रि० भग्न, खण्डित. Broken. दे० ४,३२.

णिभेलण. न० गृह, घर, स्थान. A house ; A place. कप्प०

णिमिअ. त्रि० आघ्रात, सूंघा हुआ. Smelt. षड्०

णिमेण. न० स्थान, जगह. A place. दे० ४,३७.

णिमेल. स्त्री० न० दन्त-मांस. Gums. दे० ४,३०.

णिम्मंसा. स्त्री० देवी विशेष, चामुण्डा. The name of a goddess. दे० ४,३५.

णिम्मय. त्रि० गत, गया हुआ. Gone ; Past. दे० ४,३४.

णिम्मीसुअ. त्रि० श्मश्रु-रहित, दाढ़ी मूंछ रहित. Without mustache, beard. षड्०

णिरंगी. स्त्री० सिर का अवगुण्ठन, घूंघट. A veil ; A garment worn over the face and head by a woman. दे० ४,३१; २,२०.

णिरक्क. पुं० (१) चोर, स्तेन. A thief. (२) पृष्ठ, पीठ. The back. (३) स्थित, Stayed. दे० ४,४१.

णिरप्प. पुं० (१) पृष्ठ, पीठ. The back. (२) त्रि० उद्वेष्टित. Surrounded ; Encompassed. दे० ४,४१.

णिराद. त्रि० नष्ट, विनाश-प्राप्त. Ruined ; Destroyed. दे० ४,३०.

णिराय. त्रि० (१) ऋजु. सरल Easy ; Not difficult. दे० ४,५०; पाअ० (२) प्रकट, खुला. Opened ; Clear. (३) पुं० रिपु, शत्रु. An enemy ; A foe. दे० ४,५०; (४) लम्बा किया हुआ. Lengthened ; Extended. से० २,४०; (५) अत्यंत, प्रचुर. Very much ; In a great degree. सुख० २,७.

णिरास. त्रि० नृशंस, क्रूर. Cruel ; Wicked. षड्०

णिराह. त्रि० निर्दय, निष्करुण. Pitiless ; Cruel. दे० ४,३७.

णिरिअ. त्रि० अवशेषित, बाकी रखा हुआ. Remained. दे० ४,२८.

णिरिंक. त्रि० नत, नमा हुआ. Bent ; Bowed. दे० ४,३०.

णिरुत्त. क्रि० वि० (१) चौकस, निश्चय. Surely ; Certainly. दे० ४,३०; पउम० ३५,३२; कुमा० सण० (२) त्रि० निश्चिन्त, चिन्ता रहित. Careless. कुमा०

णिरुलि. पुं० स्त्री० कुम्भीर की आकृति वाला जन्तु. An insect having the form of a shark. दे० ४,२७.

णिरुवक्कय. त्रि० अकृत, नहीं किया हुआ. Not done. दे० ४,४१.

णिलंक. पुं० पतद्ग्रह, पिकदान, ष्ठीवनपात्र. A spittoon. दे० ४,३१.

णिल्लंक. पुं० देखो 'णिलंक' शब्द. Vide 'णिलंक' दे० ४,३१.

णिल्लसिअ. त्रि० निर्गत, निःसृत. Come out. दे० ४,३६.

णिवच्छण. न० अवतारण, उतारना. To bring down ; To unload. दे० ४,४०.

णिवह. पुं० समृद्धि, वैभव. Grandeur ; Magnificence. दे० ४,२६.

णिवाय. पुं० स्वेद, पसीना. Sweat ; Perspiration. दे० ४,३४; सुर० १२,८.

णिविड्ढ. त्रि० (१) सोकर उठा हुआ. Roused ; Awakened. (२) निराश, हताश. Despairing ; Despondent ; Hopeless. (३) उद्भट. Obstinate ; Stubborn ; (४) नृशंस, निर्दय. Cruel ; Wicked. दे० ४,४८.

णिव्व. न० (१) ककुद, चिन्ह. A sign; A symbol. (२) व्याज, बहाना. An excuse. दे० ४,४८.

णिव्वक्कर. त्रि० परिहास रहित; सत्य. Truth ; Veracity. कुप्र० १९७.

णिव्वढ. त्रि० नग्न, नंगा. Naked ; Nude. दे० ४,२८.

णिव्वसिअ. त्रि० परिभुक्त. Enjoyed. दे०४,३९.

णिव्वलिअ. त्रि० (१) जल-धौत, पानी से धोया हुआ. Washed by water. (२) प्रविगणित. Counted. (३) वियुक्त, विघटित. Separated; Disunited. दे० ४,५१.

णिव्वहण. न० विवाह, सादी. Marriage. दे० ४,३९.

णिव्वाण. न० दुःख-कथन. Tales of sorrow. दे० ४,३२.

णिव्विट्ठ. त्रि० उचित, योग्य. Proper ; Worthy. दे० ४,३४.

णिव्वित्त. त्रि० सोकर उठा हुआ. Awakened ; Roused from sleep. दे० ४,३२.

णिव्विर. त्रि० चपटा, दबा हुआ. Dumpy ; Pressed. गा० ७२८ टि०

णिव्वूढ. त्रि० (१) स्तब्ध. Insensible ; Steady. दे० ४,३३. (२) न० घर का पश्चिम आंगन. The western court of the house. दे० ४,२९.

णिव्वेढ. त्रि० नग्न, नंगा. Naked ; Nude. दे० ४,२८.

णिव्वेरिस. त्रि० (१) निर्दय, निष्करुण. Cruel ; Merciless.(२) अत्यन्त, अधिक. Excessive ; Too much. दे० ३,३७.

णिव्वोलण. न० क्रोध से होठ को मलिन करना. To defile the lips with anger. कुमा०

णिसत्त. त्रि० संतुष्ट, संतोष-युक्त. Contented; Satisfied. दे० ४,३०.

णिसाय. त्रि० प्रसुप्त. Slept. दे० ४,३५.

णिसुअ. त्रि० श्रुत, आकर्णित. Heard ; Listened. दे० ४,२७; सुर० १,१९९;२,२२९; महा० पाअ०

णिसुद्ध. त्रि० पातित, गिराया हुआ Caused to fall ; Knocked down.. दे० ४,३६; पाअ० से० ५,६८.

णिस्संक. पुं० निर्भर. Plenty. दे० ४,३२.

णिस्सरिअ. त्रि० स्रस्त, खिसका हुआ. Slipped; Slided. दे० ४,४०.

णिस्साण. पुं० न० वाद्य-विशेष, निशान. A kind of musical instrument. धर्मवि० ५६.

णिहण. न० कूल, तीर, किनारा. A bank; A shore. दे० ४,२७.

णिहव. त्रि० सुप्त, सोया हुआ. Slept. षड्०

णिहस. पुं० वल्मीक, सर्प आदि का बिल. A hole. दे० ४,२५.

णिहाय. पुं० (१) स्वेद, पसीना. Sweat; Perspiration. दे० ४,४६; (२) समूह, जत्था. A mass; A collection. दे० ४,४६; से० ४३८; स० ४४६; भवि० पाअ० गउड० सुर० ३,२३१.

णिहुअ. त्रि० (१) तूष्णीक, मौन. Silent; Quiet. दे० ४,५०; सुर० ११,८४; (२) सुरत, मैथुन. Copulation; Coition. दे० ४,५०; षड्०

णिहुआ. स्त्री० कामिता, संभोग के लिए प्रार्थित स्त्री. A woman requested for sexual intercourse. दे० ४,२६.

णिहुत्त. त्रि० निमग्न, डूबा हुआ. Absorbed in; Immersed; Drowned. पउम० १०२,१६७.

णिहूअ. न० सुरत, मैथुन. Coition; Sexual intercourse. दे० ४,२६.

णिहेलण. न० (१) गृह, घर, मकान. A house दे० ४,५१; हे० २,१७४; कुमा० उप० ७२८ टी; स० १८०; (२) जघन, स्त्री के कमर के नीचे का भाग. The thighs; The lower part of a woman's body from the loins downwards. दे० ४,४१.

णीअ. त्रि० समीचीन, सुन्दर. Beautiful; Handsome. पिंग०

णीआरण. न० बलि-घटी, बली रखने का छोटा कलश. A small pot of oblation. दे० ४,४३.

णीरंगी. स्त्री० सिर का अवगुण्ठन, शिरोवस्त्र, घूंघट. A veil; A garment worn over the face and head by a woman; A hood. दे० ४,३१; पाअ०

णीरण. न० घास, चारा. Grass; Provender. सुपा० ५०१.

णीलकंठी. स्त्री० वृक्ष-विशेष, बाण वृक्ष. A kind of tree. दे० ४,४२.

णीलुय. पुं० अश्व की एक उत्तम जाति. A horse of a noble kind. सम्मत्त० २१६.

णीसंक. पुं० वृष, बैल. An ox; A bullock. षड्०

णीसंपाय. त्रि० जहां जनपद परिश्रान्त हुआ हो वह. Terminus of a country. दे० ४,४२.

णीसणिआ-णीसणी. स्त्री० निःश्रेणि, सीढी. A ladder; A stair-case. दे० ४,४३.

णीसार. पुं० मण्डप. A bower; An arbour. दे० ४,४१.

णीसीमिअ. त्रि० निर्वासित, देश-बाहर किया हुआ. Exiled; Banished. दे० ४,४२

णीहरिअ. न० शब्द, आवाज, ध्वनि. A sound. दे० ४,४२.

णीहूय. त्रि० अकिञ्चित्कर, कुछ भी नहीं कर सकने वाला. One unable to do anything. आवनि० ७८७.

णुज्जिअ. त्रि० बन्द किया हुआ, मुद्रित. Shut; Closed. स० ५८६.

णुवण्ण. त्रि० सुप्त, सोया हुआ. Slept. दे० ४,२५.

णूमिअ. त्रि० पोला किया हुआ. Hollowed. उप० पृ० ३६३.

णूला. स्त्री० शाखा, डाल. A branch ; A bough. दे० ४,४३.

णेउड्ड. पुं० सद्भाव, शिष्टता. Modesty ; A virtuous motive. दे० ४,४४.

णेडाली. स्त्री० सिर का भूषण विशेष. An ornament of the head. दे० ४,४३.

णेड्डिरिआ. स्त्री० भाद्रपद मावस की शुक्ल-दशमी का एक उत्सव. A festival of the tenth day of the bright lunar half of Bhadripada. दे० ४,४५.

णेम्म. त्रि० तुल्य, सदृश, समान. Similar ; Resembling. पण्ह० २,४.

णेलच्छ. पुं० (१) नपुंसक, षण्ढ. An impotent person. दे० ४,४४; पाअ० हे० २.१७४; (२) वृषभ, बैल. An ox ; A bullock. दे० ४,४४.

णेलय. पुं० रूपया. A rupee. प्रव० १११.

णेवच्छण. न० अवतारण, नीचे उतारना. To bring down ; To unload. दे० ४,४०.

णेवत्थण. न० निरुंछन, उत्तरीय वस्त्र का अञ्चल. The end of an upper garment. कुमा०

णेसत्थि. पुं० वणिग्-मन्त्री, वणिक् प्रधान. A Bania minister. दे० ४,४४.

णेसर. पुं० रवि, सूर्य. The sun. दे० ४,४४.

णेसु. पुं० न० (१) ओष्ठ, होठ. A lip. (२) पाँव. A leg. उप० ३२० टी०

णो. अ० (१) खेद. An adverb denoting sorrow. (२) आमन्त्रण. An adverb indicating invitation. (३) विचित्रता. An adverb showing wonder or surprise. (४) वितर्क. An adverb signifying fancy. (५) प्रकोप. An adverb showing anger. प्राकृ० ८०.

णोक्ख. त्रि० अनोखा, अपूर्व. Extraordinary ; Remarkable. पिंग०.

णोमि. पुं० रस्सी, रज्जु. A rope. दे० ४,३१.

णोलइआ-णोलच्छा. स्त्री० चञ्चु, चांच. A bill ; A beak. दे० ४,३६.

णोव्व. पुं० आयुक्त, सूबा, राज-प्रतिनिधि. A Governor ; A Viceroy. दे० ४,१७.

णहं. अ० वाक्यालंकार और पादपूर्ति में प्रयुक्त किया जाता अव्यय. An adverb used as a figure of speech in a sentence and in filling the gap of a line of a stanza. कप्प० कस०

णहु. अ० निश्चय सूचक अव्यय. An adverb denoting determination. जीवस० १८०.

त

तंट. न० पृष्ठ, पीठ. The back. दे० ५,१.

तंड. न० (१) लगाम में लगी हुई लार. Saliva stuck in a rein. (२) त्रि० मस्तक रहित. Headless. (३) स्वर से अधिक. Having louder voice. दे० ५,१९.

तंतुक्खोडी. स्त्री० तन्तुवाय का एक उपकरण. A weaving implement. दे० ५,७.

तंबकिमि. पुं० कीट-विशेष, इन्द्र गोप. A kind of insect. दे० ५,६; षड्०

तंबकुसुम. पुं० न० कुरुबक, कटसरैया. A kind of tree. दे० ५,९; षड्०

तंबक्क. न० वाद्य-विशेष. A kind of musical instrument. 'अणाहयतंबक्केसु' वज्जंतेसु' ती० १५.

तंबटक्कारी. स्त्री० शेफालिका, पुष्प प्रधान लता-विशेष. A kind of creeper. दे० ५, ४.

तंवरत्ती. स्त्री० तांबे का सा रंग. Copper-colour. दे० ५,५.

तंबा. स्त्री० गौ, धेनु, गैया. A cow. दे० ५,१; गा० ४६०; पाअ० वज्जा० ३४.

तंबिर. त्रि० ताम्र वर्ण वाला. Reddish. हे० २,५६; गउड० भवि०

तंबिरा. स्त्री० देखो 'तंबरत्ती' शब्द. Vide 'तंबरत्ती' दे० ५,५.

तंबुक्क. न० वाद्य-विशेष. A kind of musical instrument. सुपा० ५०.

तंबेही. स्त्री० पुष्प प्रधान वृक्ष-विशेष, शेफालिका. A kind of tree. दे० ५,४.

तक्करणा. स्त्री० इच्छा, अभिलाष. Desire; Aspiration. दे० ५,४.

तक्कुय. पुं० स्वजन-वर्ग. A class of relatives. स० ५२०.

तग्ग. न० सूत्र-कंकण, धागे का कंकण. A string bracelet. दे० ५, १. गउड.

तच्छिंड. त्रि० कराल, भयंकर. Horrible; Terrible; Dreadful. दे० ५, ३.

तच्छिल. त्रि० तत्पर. Ready; Prepared. षड्०

तट्टवट्ट. न० आभरण, आभूषण. An ornament. सुपा० ३६६.

तट्टिगा. स्त्री० दिगंबर जैन साधुओं का एक उपकरण. An implement or a vessel which a Digambar Jain saint keeps for his personal use. धर्मसं० १०४६; १०४८.

तडउडा. स्त्री० वृक्ष-विशेष, आउली का पेड़. A kind of tree. जीव० ३; जं० १.

तडकडिअ. त्रि० अनवस्थित. Unsteady; Unsettled. षड्०

तडफडिअ. त्रि० सब तरफ से चलित, तड़फड़ाया हुआ, व्याकुल. Confused; Bewildered. दे० ५,९; स० ५८९.

तडमड. त्रि० क्षुभित, क्षोभ-प्राप्त. Agitated; Disturbed. दे० ५,७.

तडयड. त्रि० क्रिया-शील, सदाचार युक्त. Having good conduct. सट्ठि० १०७.

तडवडा. स्त्री० वृक्ष-विशेष, आउली का पेड़, A kind of tree. दे० ५,५.

तडिण. त्रि० विरल, अत्यल्प. Rare; Few. से० १३,५०.

तण. न० उत्पल, कमल. A lotus; A lilly. दे० ५,१.

तणय. त्रि० सम्बन्धी. Relating to; Pertaining to. 'मह तणए' सुर० ३,८७; हे० ४, ३६१.

तणयमुद्दिआ. स्त्री० अंगुलीयक, अंगूठी. A ring. दे० ५,९.

तणरासि-तणरासिअ. त्रि० प्रसारित, फैलाया हुआ. Spread; Diffused. दे० ५,६.

तणवरंडी. स्त्री० उडुप, डोंगी, छोटी नौका. A boat. दे० ५,७.

तणेसि. पुं० तृण-राशि. A pile of grass. दे० ५,३; षड्०

तण्णाय. त्रि० आर्द्र, गीला. Green; Wet. दे० ५,२; पाअ० गउड० से० १,३१;११,१०६.

तत्ति. स्त्री० (१) आदेश, हुकुम. A command; An order. दे० ५,२०; सण० (२) तत्परता. Readiness. दे० ५,२०; (३) चिन्ता, विचार. Anxiety. गा० २,५१; २७३; अ० सुपा० २३७; २८०; (४) वार्ता, बात. A story; A tale. गा० २; वज्जा० २; (५) कार्य, प्रयोजन. A purpose An object. पण्ह० १,२; वव० १.

तत्तिल-तत्तिल्ल. त्रि० तत्पर; Ready; Prepared. षड्० दे० ५,३; गा० ५५७; प्रासू० ५६.

तत्तुडिल्ल. न० सुरत, संभोग. Sexual intercourse ; Coition. दे० ५,६.

तत्तुरिअ. त्रि० रञ्जित. Pleased ; Delighted. षड्०

तत्तोहुत्त. न० तदभिमुख, उसके सामने. Opposite to it. गउड०

तद्दिअचय. न० नृत्य, नाच. A dance. दे० ५,८.

तद्दिअस-तद्दिअसिअ-तद्दिअह. न० प्रतिदिन, अनुदिन, हररोज. Daily ; Always. दे० ५,८; गउड० पाअ०

तप्पणग. न० जैन साधु का पात्र विशेष, तरपणी. The vessel of a Jain saint. कुलक० १०.

तभत्ति. अ० शीघ्र, जल्दी. Rapidly; Speedily. प्राकृ० ८१.

तम. पुं० शोक, अफ़सोस. Sorrow ; Grief. दे० ५,१.

तमण. न० चुल्हा. A fire-place. दे० ५,२.

तमणि. पुं० स्त्री० (१) भुज, हाथ. An arm. (२) भूर्ज, वृक्ष-विशेष की छाल The bark of a particular tree. दे० २,२०.

तम्मि. न० वस्त्र, कपड़ा. A garment. गउड०

तरट्ट. त्रि० प्रगल्भ. Awe-inspiring. 'तरट्टा' प्राकृ० ३८.

तरट्टा तरट्टी. स्त्री० प्रगल्भ स्त्री. An elderly woman. 'तरुणी तरट्टी' कप्पू० काप्र० ५६६; 'तरुणतरट्टां म्रा' सुपा० ४२.

तरवट्ट. पुं० वृक्ष-विशेष, चकवड, पमाड, पवार. A kind of tree. दे० ५,५; पाअ०

तरस. न० मांस. Flesh ; Meat. दे० ५,४.

तरिअव्व. न० उडुप, एक तरह की छोटी नौका. A kind of small boat. दे० ५,७.

तरिया. स्त्री० दूध आदि का सार, मलाई. Cream of milk. प्रभा०

तरुणरहस. पुं० न० रोग, बिमारी. A disease. ओघ० १३६.

तल. न० (१) शय्या, बिछौना. A bed. दे० ५,१६; षड्० (२) पुं० ग्रामेश, गांव का मुखिया. The leader of a village ; A chief. दे० ५,१६.

तलआगत्ति. स्त्री० कूप, इनारा. A well. दे० ५,८.

तलप्फल. पुं० शालि, ब्रीहि. Paddy. दे० ५,७.

तलवत्त. पुं० (१) कान का आभूषण-विशेष. An ornament of the ear. दे० ५,२१; पाअ० (२) वरांग, उत्तमांग. The head. दे० ५,२१.

तलसारिअ. त्रि० (१) गालित. Reduced. (२) मुग्ध, मूर्ख. Foolish. दे० ५,६.

तलहट्टिया. स्त्री० पर्वत का मूल, पहाड़ के नीचे की भूमि. The foot of a mount. सम्मत्त० १३७.

तलारक्ख. पुं० नगर-रक्षक, कोटवाल. A police magistrate. आ० १२.

तलिम. पुं० न० (१) कुट्टिम, फरस बन्द जमीन. A paved ground. दे० ५,२०; पाअ० (२) घर के ऊपर की भूमि. The roof of a house (३) वास भवन, शय्या-गृह. A bedroom. (४) भ्राष्ट्र, भुनने का भाजन. A frying pan. दे० ५,२०.

तलेर. पुं० नगर रक्षक, कोटवाल. A police magistrate. भवि०

तल्ल. न० (१) पल्वल, छोटा तालाब. A pond. दे० ५,१६; (२) तृण-विशेष, बरू. A kind of grass दे० ५,१६; पण्ह० २,३; (३) शय्या, बिछौना. A bed ; A bedding. दे० ५,१६; षड्०

तल्लड. न० शय्या, बिछौना. A bed. दे० ५,२.

तल्लिच्छ. त्रि० तत्पर, तल्लीन. Ready ; Prepared. दे० ५,३; सुर० १,१३; पाअ०

तल्लोविल्लि. स्त्री० तडफडाना, तडफना, व्याकुल होना. To toss about in torture. कुप्र० ८९.

तवणी. स्त्री० (१) भक्षण-योग्य कण आदि. Eatable ; Food. दे० ५,१; सुपा० ५४८; वज्जा० ६२; (२) धान्य को क्षेत्र से काट कर भक्षण योग्य बनाने की क्रिया. A process of making corn worth eating after its being reaped. सुपा० ५४६; (३) तवा, पूआ आदि पकाने का पात्र. A frying pan. दे० २,५६.

तवय. त्रि० व्यापृत, किसी काम में लगा हुआ. Engaged ; Employed ; Busy. दे० ५,२.

तव्वन्निग. त्रि० तृतीय आश्रम में स्थित. One who lives the third stage of life. उप० पृ० २६८.

तसिअ. त्रि० शुष्क, सूखा. Dry. दे० ५,२.

तहरी. स्त्री० पङ्क वाली सुरा. Muddy liquor. दे० ५,२.

तहल्लिआ. स्त्री० गो-वाट, गौओं का बाड़ा. A cow-enclosure. दे० ५,८.

ताडिअय. न० रोदन, रोना. Weeping ; Lamenting. दे० ५,१०.

तामर. त्रि० रम्य, सुन्दर. Beautiful ; Handsome ; Delightful. दे० ५,१०; पाअ०

तारत्तर. पुं० मुहूर्त. An auspicious moment. दे० ५,१०.

तालप्फली. स्त्री० दासी, नौकरानी. A maid-servant. दे० ५,१.

तालहल. पुं० शालि, व्रीहि. Paddy. दे० ५,७.

ताला. स्त्री० लाजा, खोई, धान का लावा. Parched grain of juwaree. दे० ५,१०.

तालुर. पुं० (१) फेन, फीण. Foam. (२) कपित्थ वृक्ष. The wood-apple tree. दे० ५,२१; (३) पानी का आवर्त. A whirlpool. दे० ५,२१; गा० ३७; पाअ० (४) पुं० पुष्प का सत्त्व. The essence of flowers. विक्र० ३२.

तिउड. पुं० कलाप, मोर पिच्छ. The quill of a peacock. पाअ०

तिंगिआ. स्त्री० कमल-रज. Dust of a lilly. दे० ५,१२.

तिंतिणी. स्त्री० बड़बड़ाना. To prattle ; To mutter. वज्ज० ३.

तिक्खालिअ. त्रि० तीक्ष्ण किया हुआ. Sharpened. दे० ५,१३; पाअ०

तिणिस. न० मधु-पाल, मधुपुड़ा. A honeycomb. दे० ५,११,३,१२.

तित्ति. स्त्री० तात्पर्य, सार. Moral ; Substance. दे० ५,११; षड्०

तित्तिरिअ. त्रि० स्नान से आर्द्र. Wet by bath. दे० ५,१२.

तित्तिल्ल. पुं० द्वारपाल, प्रतीहार. A door-keeper. गा० ५५६.

तित्तुअ. त्रि० गुरु, भारी. Heavy ; Bulky. दे० ५,१२.

तिमिच्छय–तिमिच्छाह. पुं० पथिक, मुसाफिर. A traveller. दे० ५,१३.

तिमिण. न० गीला काष्ठ. Green wood. दे० ५,११.

तिमिरिच्छ. पुं० वृक्ष-विशेष, करंज का पेड़. A kind of tree दे० ५,१३.

तिमिरिस. पुं० वृक्ष-विशेष. A kind of tree. पन्न० १.

तिमिल. स्त्री० वाद्य-विशेष A kind of musical instrument. पउम० ५७,२२.

तिरिड. पुं० एक जाति का पेड़, तिमिर वृक्ष. A kind of tree दे० ५,११.

तिरिडिअ. त्रि० (१) तिमिर-युक्त. Darkened. (२) विचित. Collected ; Gathered. दे० ५,११.

तिरिड्डि. पुं० उष्ण-वात, गरम पवन. The hot wind. दे० ५,१२.

तिरोवइ. त्रि० वृति से अन्तर्हित, वाड से व्यवहित. Covered with a hedge. दे० ५,१३.

तिलितिलय. पुं० जल-जन्तु विशेष. An aquatic insect. कप्प०

तिविडा. स्त्री० सूची, सूई. A needle. दे० ५,१२.

तिविडी. स्त्री० पुटिका, छोटा पुड़वा. A small package. दे० ५,१२.

तीरिया. स्त्री० शर रखने का थैला, बाणधि. An arrow-case ; A sheath ; A quiver. स० २६७.

तुंगी. स्त्री० (१) रात्री, रात. Night. दे० ५,१४. (२) आयुध-विशेष. A kind of weapon. 'असिपरसुकुंततुंगीसंघट्ट'. काल०

तुंडीर. न० मधुर बिम्बी फल. A kind of sweet fruit. दे० ५,१४.

तुंडूअ. पुं० जीर्ण घट, पुराना घड़ा. An old pot. दे० ५,१५.

तुंतुक्खुडिअ. त्रि० त्वरा-युक्त. Swift ; Speedy ; Rapid दे० ५,१६.

तुंबिल्ली. स्त्री० (१) मधु-पटल, मधपुड़ा. A honey-comb ; A bee-hive. (२) उदूखल, ऊखल, A large wooden or stone pestle. दे० ५,२३.

तुक्खार. पुं० एक जाति का अश्व. A kind of noble horse. सुर० ११,४६; भवि०

तुच्छइअ-तुच्छय. त्रि० रञ्जित, अनुराग प्राप्त. Pleased ; Delighted. दे० ५,१५.

तुणय. पुं० वाद्य-विशेष. A kind of musical instrument. दे० ५,१६.

तुप्प. पुं० (१) कौतुक. A wonder. (२) विवाह, शादी. Marriage. (३) सर्षप, सरसों धान्य-विशेष. The castor and mustard seed ; (४) कुतुप, घी आदि भरने का चर्म-पात्र. A large leather bottle. दे० ५,२८; (५) त्रि० वेष्टित. Covered. अणुजो० २६.

तुप्पइअ-तुप्पलिअ-तुप्पविअ. त्रि० घी से लिप्त. Besmeared with Ghee. गा० ५२० अ०

तुमंतुम. पुं० क्रोध-कृत मनो-विकार विशेष. Transformation of the mind due to anger. ठा० ८.

तुरक्क. पुं० (१) देश-विशेष, तुर्किस्तान. Turkistan ; The name of a country. (२) अनार्य जाति-विशेष, तुर्क. A Turk ; A non-Aryan. ती० १४.

तुरी. स्त्री० (१) पीन, पुष्ट. Fat ; Fleshy ; Robust. (२) शय्या का उपकरण. Materials of the bed. दे० ५,२२.

तुरु. न० वाद्य-विशेष. A kind of musical instrument. विक्र० ८७.

तुलग्ग. न० काकतालीय न्याय. A non-essential. दे० ५,१५; से० ४,२७.

तुलग्गा. स्त्री० यदृच्छा, स्वैरिता, स्वेच्छा. Wilfulness. विक्र० ३५.

तुसली. स्त्री० धन्य-विशेष. A kind of corn. 'तो तुसलिं वावइ' सुपा० ५४५.

तुसेअजंभ. न० दारु, लकड़ी, काष्ठ. Wood ; Fuel. दे० ५,१६.

तूअ. पुं० ईख का काम करने वाला. A worker in sugar-cane farm. दे० ५,१६.

तूरी. स्त्री० एक प्रकार की मिट्टी. A kind of earth. जी० ४.

तूलिणी. स्त्री० वृक्ष-विशेष, शाल्मली का पेड़. A kind of tree ; The silk-cotton tree. दे० ५,१७.

तूहण. पुं० पुरुष, आदमी. A man ; A male दे० ५, १७.

तेंडुअ. न० वृक्ष-विशेष, टींबरू का पेड़. A kind of tree. दे० ५,१७.

तेड्डु. पुं० (१) अन्न-नाशक कीट, टिड्डा. A locust ; A grass-hopper. (२) राक्षस.

A demon ; An evil spirit. दे० ५,२३.

तोअय. पुं० चातक पक्षी. A kind of bird which is supposed to live only on rain drops. दे० ५,१८.

तोंतडि. स्त्री० करम्ब, दही-भात की बनी हुई एक खाद्य वस्तु. An eatable thing made of rice and curd. दे० ५,४.

तोक्कय. त्रि० बिना ही कारण तत्पर होने वाला. One who becomes ready without any cause. दे० ६,१८.

तोडण. त्रि० असहन, असहिष्णु. Intolerable ; Unbearable. दे० ५,१८.

तोडर. न० टोडर, माल्य-विशेष. A kind of garland. सिरि० १०२३.

तोडहिआ. स्त्री० वाद्य-विशेष. A kind of musical instrument. आया० २,११.

तोमर. पुं० न० मधपुड़ा, मधुमक्खी का घर. A honey-comb ; A bee-hive. धर्मवि० १२४.

तोमरिअ. पुं० (१) शस्त्र का प्रमार्जन करने वाला. A weapon-cleaner. दे० ५,१८; (२) शस्त्र-प्रमार्जन. The cleaning of weapons. षड्०

तोमरिगुंडी. स्त्री० वल्ली विशेष. A kind of creeper. पाअ०

तोमरी. स्त्री० वल्ली, लता. A creeper. दे० ५,१७.

तोरविअ. त्रि० उत्तेजित्त. Encouraged. पाअ० कुप्र० १६२.

तोरामदा. स्त्री० नेत्र का रोग-विशेष. An eye-disease. महानि० ३.

तोलण. पुं० पुरुष, आदमी. A man ; A person. दे० ५,१७.

तोवट्ट. पुं (१) कान का आभूषण विशेष. An ornament of the ear. (२) कमल की कर्णिका. The pericarp of a lotus. दे० ५,२३.

तोस. न० धन, दौलत. Wealth ; Riches. दे० ५,१७.

* * *

थ

थइआ. स्त्री० थैली, कोथली. A small bag ; A purse, कुप्र० १२,८०.

थउड्ड. न० भल्लातक, वृक्ष-विशेष, भिलावा, A kind of tree ; The marking-nut plant. दे० ५,२६.

थंडिल्ल. न० मण्डल, वृत्त-प्रदेश. A round region. दे० ५,२५.

थंब. त्रि० विषम, अ-सम. Uneven ; Unequal. दे० ५,२४.

थक्क. पुं० थका हुआ, श्रान्त. Fatigued ; Tired. 'थक्कं सव्वसरीरं' सुर० ७,१८५; ४,१६५.

थग्गया. स्त्री० चंचु, चोंच. A bill ; A beak. दे० ५,२६.

थग्घ. पुं० थाह, तला, पानी के नीचे की भूमि, गहराई का अन्त. A bottom. दे० ५,२४.

थग्घा. स्त्री० देखो 'थग्घ' शब्द. Vide 'थग्घ'. पाअ०

थट्ट. पुं० न० (१) ठठ, समूह, यूथ, जत्था. A crowd ; A multitude ; A throng. सुपा० २८८ ; लहुअ० ४; (२) ठाठ, सजधज, आडम्बर. Pomp. भवि०

थट्टि. स्त्री० पशु, जानवर. A beast ; A brute. दे० ५,२४.

थड. पुं० न० ठठ, यूथ, समूह. A crowd ; A multitude. भवि०

थत्तिश्र. न० विश्राम. A resting place ; A place of repose. दे० ५,२६.

थऽभर. पुं० अयोध्या नगरी के समीप का एक द्रह. The name given to a pit situated near the city of Ayodhya. ती० ११.

थमिश्र. विस्मृत. Forgotten. दे० ५,२५.

थर. पुं० दही की तर, दही ऊपर की मलाई. Cream of curd. दे० ५,२४.

थलय. पुं० मंडप, तृणादि निर्मित गृह. A bower ; An arbour. दे० ५,२५.

थलहिगा-या. स्त्री० मृतक-स्मारक, शव को गाड़ कर उस पर किया जाता एक प्रकार का चबूतरा. A memorial ; A monument. स० ७५६; ७५७.

थव. पुं० पशु, जानवर. A beast. दे० ५,२४.

थवइल्ल. त्रि० जाँघ फैलाकर बैठा हुश्रा. Sitting in a posture having thighs stretched ; Sat with stretched thighs. दे० ५,२६.

थवक्क. पुं० थोक, समूह, जत्था. A collection; A multitude. वज्जा० ६६.

थविश्र. स्त्री० वीणा के अन्त में लगाया जाता छोटा काष्ठ विशेष. The little wooden key fixed at the end of a lute. दे० २,२५.

थस-थसल. त्रि० विस्तीर्ण. Vast ; Extensive ; Expansive. दे० ५,२५.

थह. पुं० निलय, आश्रय, स्थान. A hermitage ; A place of shelter दे० ५.२५.

थागत्त. न० जहाज के भीतर घुसा हुश्रा पानी The inside-rushed water of the ship. सिरि० ४२५.

थाणय. न० (१) चौकी, पहरा. Watch ; Ward. स० ५३७, ५४६; (२) पुं० चौकीदार, चौकी करने वाला आदमी. A warder ; A watchman. स० ५३७.

थाणिज्ज. त्रि० गौरवित, सन्मानित. Dignified. दे० ४,५.

थाम. त्रि० (१) विस्तीर्ण. Extensive ; Vast. दे० ५,२५; (२) न० स्थान, जगह. A place ; A locality. संथा० ४७: स० ४६; ७४३.

थार. पुं० घन, मेघ. A cloud. दे० ५,२७.

थाला. स्त्री० धारा. An edge. षड्०

थाह. पुं० (१) स्थान, जगह. A place. (२) त्रि० अस्ताघ, गंभीर जल वाला. Having deep water. (३) विस्तीर्ण. Vast ; Extensive. (४) दीर्घ, लम्बा. Long. दे० ५,३०.

थाहिश्र. पुं० आलाप, स्वर विशेष. The seven notes in music. सुपा० १६.

थिंदिणी. स्त्री० छन्द-विशेष. A kind of verse. सम्मत्त० १४१.

थिन्न. त्रि० गर्वित, अभिमानी. Proud ; Haughty. पाश्र०

थिरणाम. त्रि० चलचित्त, चंचल-मनस्क. Active-minded. दे० ५,२७.

थिरणेस. त्रि० अस्थिर, चंचल. Active ; Frisky. षड्०

थिरसीस. त्रि० अ० (१) निर्भीक, निडर. Undaunted ; Intrepid. (२) निर्भर. Full. (३) जिसने सिर पर कवच बांधा हो वह. A helmeted man. दे० ५,३१.

थीहु. पुं० स्त्री० कन्द विशेष. A kind of tuberous root. उत्त० ३६,६६.

थु. अ० तिरस्कार सूचक अव्यय. An adverb denoting contempt. प्रति० ८१.

थुक्किश्र. त्रि० उन्नत, ऊँचा. High ; Lofty. दे० ५,२८.

थुडंकिश्रय. न० रोष-युक्त वचन. A wrathful word. पाश्र०

थुडुंकिअ. न० (१) अल्प कुपित मुँह का संकोच, थोड़ा गुस्सा होने से होता मुँह का संकोच. Contraction of the face due to a little anger. (२) मौन, चुपकी. Silence. दे० ५,३१.

थुड्डहीर. न० चामर. A fly-driver. दे० ५,२८.

थुएण. त्रि० अभिमानी. Vain ; Self-conceited. दे० ५,२७.

थुरुणुल्लणय. न० शय्या, बिछौना. A bed दे० ५,२८.

थुलभ. पुं० पट-कुटी, तंबू, वस्त्र-गृह. A tent ; A pavilion. दे० ५,२८.

थुल्ल. त्रि० परिवर्तित, बदला हुआ. Changed ; Altered. दे० ५,२७.

थू. अ० निन्दा सूचक अव्यय. An Adverb showing censure दे० २,२००; कुमा०

थूण. पुं० अश्व, घोड़ा. A horse. दे० ५,२९.

थूथू. अ० घृणा सूचक अव्यय. An adverb denoting hatred. चंड०

थूरी. स्त्री० तन्तुवाय का एक उपकरण. A weaver's implement. दे० ५,२८.

थूलघोण. पुं० सूकर, वराह. A boar ; A pig. दे० ५,२९.

थूह. पुं० (१) प्रासाद का शिखर. The palace top. दे० ५,३२; पाअ० (२) चातक पक्षी. A kind of bird which is supposed to live only on rain drops. (३) वल्मीक. An ant-hill. दे० ५,३२.

थेणिल्लिअ. त्रि० (१) हृत, छीना हुआ. Snatched or taken by force. (२) भीत, डरा हुआ. Feared ; Afraid. दे० ५,३२.

थेर. पुं० ब्रह्मा, विधाता. The God Brahma ; The Creator. दे० ५,२९; पाअ०

थेरासण. न० पद्म, कमल. A lotus flower. दे० ५,२९.

थेरोसण. न० अम्बुज, कमल, पद्म. A lotus flower. षड्०

थेव. पुं० बिन्दु. A drop. दे० ५,२९; पाअ० षड्०

थेवरिअ. न० जन्म समय में बजाया जाता वाद्य. A musical instrument played upon at the time of birth. दे० ५,२९.

थोअ. पुं० (१) रजक, धोबी. A washerman. (२) मूलक, मूला, कन्द-विशेष. A radish दे० ५, ३२.

थोल. पुं० वस्त्र का एक देश. The end of a garment. दे० ५,३०.

थोह. न० बल, पराक्रम. Valour ; Prowess ; Strength. दे० ५,३०.

द

द. पुं० दन्त स्थानीय व्यञ्जन वर्ण विशेष. A dental consonant. प्राप० प्रामा०

दअच्छर. पुं० ग्राम का स्वामी, गांव का अधिपति. The leader of a village ; A chief. दे० ५,३६.

दअरी. स्त्री० सुरा, मदिरा, दारु. Wine ; Liquor. दे० ५,३४.

दइअ. त्रि० रक्षित. Protected ; Defended. दे० ४,३५.

दंडिआ. स्त्री० लेख पर लगाई जाती राज-मुद्रा. A state seal affixed on documents. बृह० १.

द़ंडिक्किअ. त्रि० अपमानित. Insulted ; Dishonoured उप० ६४८ टी.

द़ंडी. स्त्री० सूत्र-कनक. A necklace ; A kind of ornament. (२) सांधा हुआ वस्त्र युग्म. Sewn two clothes. दे० ५,३३; (३) सांधा हुआ जीर्ण वस्त्र. A sewn old garment नाया० १,१६; पग्ह० ५,३.

द़ंत. पुं० पर्वत का एक देश. The particular portion of a mountain. दे० ५,३३.

द़ंतवग्ग. पुं० दतवन. A tooth-brush ; A tooth-stick. दस० ३,६.

द़ंताल. पुं० स्त्री०; शस्त्र विशेष, घास काटने का हथियार. A scythe ; A sickle. सुग० ५२६.

द़ंतिअ. पुं० शशक, खरगोश, खरहा. A hare ; A rabbit. दे० ५,३४.

द़ंतिक्क. न० चावल का आटा. A rice flour. वृह० १.

द़ंतिक्कग. न० मांस. Flesh ; Meat. धर्मसं० ६६१.

द़क्खज्ज. पुं० गीध, पक्षि-विशेष. A vulture ; A large bird of prey. दे० ५,३४.

द़च्छ. त्रि० तीक्ष्ण, तेज. Sharp ; Acute. दे० ५,३३.

द़डवड. पुं० (१) धाटी, अवस्कन्द. A sudden attack. दे० ५,३५; हे० ४,४२२; भवि० (२) शीघ्र, जल्दी. Rapidity ; Velocity ; Haste. चंड०

द़डि. स्त्री० वाद्य विशेष. A kind of musical instrument. भवि०

द़ड्डालि. स्त्री० दव-मार्ग. A way to the jungle. षड्०

द़ढगालि. स्त्री० वस्त्र-विशेष, धोया हुआ सदश वस्त्र. A kind of garment. प्रव० ८४; दसनि० १,३६ टी०.

द़त्थर. पुं० हस्त-शाटक, कर-शाटक A handkerchief. दे० ५,३४.

द़प्प. पुं० (१) बल, पराक्रम, जोर. Valour ; Prowess ; Strength. से० ४,३. (२) अरुचि से काम का आसेवन. To copulate undesiredly. निसी० चू० १.

द़य. न० शोक, अफसोस, दिलगीरी. Sorrow; Grief. दे० ५,३३.

द़याइअ. त्रि० रक्षित. Protected ; Defended. दे० ५,३५.

द़यावग्ग-द़यावन्न. त्रि० दीन, गरीब, रंक. Poor ; Needy. दे० ५,३५.

द़रंद़र. पुं० उल्लास. Delight ; Pleasure ; Joy. दे० ५,३७.

द़रमत्ता. स्त्री० बलात्कार, जबरदस्ती. Force ; Violence. दे० ५,३७.

द़रवलिअ. त्रि० उपभुक्त. Enjoyed. कुमा०

द़रवल्ल. पुं० ग्राम-स्वामी, गाँव का मुखिया. The leader of a village ; A chief. दे० ५,३६.–णिहेल्लण. न० शून्य घर, खाली घर. An empty house. दे० ५,३७.

द़रवल्ल-वल्लह. पुं० (१) दयित, प्रिय. A lover. दे० ५,३७; (२) कातर, डरपोक. A coward ; A poltroon. षड्०

द़रवल्ल-विंद़र, त्रि० (१) दीर्घ, लम्बा. Long. (२) विरल. Scarce ; Rare. दे० ५,५२.

द़रुम्मिल्ल. त्रि० घन, निबिड. Thick ; Dense. दे० ५,३७.

द़लिअ. त्रि० (१) निकूणिताक्ष, जिससे टेढ़ी नजर की हो वह. One with a side-long look ; A squint-eyed man. (२) उंगली. A finger. दे० ५,५२; (३) काष्ठ, लकड़ी. Wood ; Fuel. दे० ५,५२; पाअ०

द़वर. पुं० तन्तु, डोरा, धागा. A thread ; A fibre. दे० ५,३५; आवम०

द़वहुत्त. न० ग्रीष्म-मुख, ग्रीष्म काल का प्रारम्भ. The beginning of the summer. दे० ५,३६.

दसतीण. न, धान्य-विशेष. A kind of corn. पन्न० १.

दसु. पुं० शोक, दिलगीरी. Sorrow ; Grief. दे० ५,३४.

दसेर. पुं० सूत्र-कनक. A neck-lace : A kind of ornament. दे० ५,३३.

दहवोल्ली. स्त्री० स्थाली. थलिया. A round vessel ; A platter. दे० ५,३६.

दहिउप्फ. न० नवनीत, मक्खन. Butter. दे० ५,३५.

दहिट्ठ. पुं० वृक्ष विशेष, कपित्थ. A wood-apple tree. दे० ५,३५.

दहित्थर-दहित्थार. पुं० दधिसर, खाद्य-विशेष. A kind of cake. दे० ५,३६.

दहिमुह. पुं० कपि, वानर. A monkey. दे० ५,४४.

दहिय. पुं० पक्षि-विशेष. A kind of bird. कुप्र० ४२७.

दाअ. पुं० प्रतिभू, जामीनदार. One who stands as security ; A bail. दे० ५,३८.

दाणि. स्त्री० शुल्क, चुंगी. A task ; A duty सुपा० ३९०; ५४८.

दादलिआ. स्त्री० अंगुली, उंगली. A finger. दे० ५,३८.

दामणी. स्त्री० (१) प्रसव, प्रसूति. Delivery ; A bringing forth. (२) नयन, आँख. An eye. दे० ५,५२.

दार. पुं० कटी-सूत्र, काँची. A waist-band. दे० ५,३८.

दारद्धंता. स्त्री० पेटी, संदूक. A box ; दे० ५,३८.

दारिआ. स्त्री० वेश्या, वारांगना. A prostitute ; A harlot. दे० ५,३८.

दालि. स्त्री० रजि, रेखा. A line. ओघ० ३२३.

दालिअ. न० नेत्र, आंख. An eye. दे० ५,३८.

दिअ. पुं० न० दिवस, दिन. A day. दे० ५,३९.

दिअज्झ. पुं० सुवर्णकार, सोनार. A goldsmith दे० ५,३९.

दिअधुत्त. पुं० काक, कौआ. A crow. दे० ५,४१.

दिअलिअ. त्रि० मूर्ख, अज्ञानी. Foolish ; Ignorant. दे० ५,३९.

दिअली. स्त्री० स्थूणा, खंभा, खूंटी. A peg. पाअ०

दिअहुत्त. न० पूर्वार्द्ध का भोजन, दुपहर का भोजन. A dinner. दे० ५,४०.

दिआहम. पुं० भास पक्षी. A kind of bird. दे० ५,३९.

दिट्ठिआ. अ० (१) मंगल. An adverb denoting welfare. (२) हर्ष, आनन्द. Pleasure ; Joy. (३) भाग्य से. By fate. हे० २,१०४; स्वप्न० १९; अभि० ९५; कुप्र० ६५.

दिट्ठेल्लय. त्रि० देखा हुआ, निरीक्षित. Seen. आवम०

दिप्पंत. पुं० अनर्थ. Calamity. दे० ५,३९.

दिलंदिलिअ. पुं० बालक, शिशु, लड़का. A baby. गा० ७४१.

दिल्लिंदिलिअ. पुं० बालक, शिशु, लड़का. A baby ; An infant. दे० ५,४०.

दिअसिअ. न० (१) सदा भोजन. To eat daily. दे० ५,४०; (२) अनुदिन, प्रतिदिन. Always ; Daily दे० ५,४०; पाअ०

दीवड. पुं० जल-जन्तु-विशेष. An aquatic insect ; An insect of water. सुर० १०,१८८.

दीविआ. स्त्री० (१) उपदेहिका, क्षुद्र कीट-विशेष. An insect (२) व्याध की हरिणी, जो दूसरे हरिणों के आकर्षण करने के लिए रखी जाती है. A female deer of the hunter which is kept for attracting other deer.

दे० ५,५३; (३) व्याघ्र-सम्बन्धी पिंजड़े में रखा हुआ तितिर पक्षी. A partridge kept in a cage for hunting. नाया० १,१७.

दीहजीह. पुं० शंख. The conch-shell. दे० ५,४१.

दुअक्खर. पुं० षण्ढ, नपुंसक. An impotent person. दे० ५,४७.

दुंदुमिअ. न० गले की आवाज. The sound of the throat ; A laryngeal sound. दे० ५,४५; षड्०

दुंदुमिणी. स्त्री० रूप वाली स्त्री. A beautiful woman. दे० ५,४५.

दुंबवती. स्त्री० सरित्, नदी. A river दे० ५,४८.

दुक्कर. न० माघ मास में रात्रि के चारों प्रहर में किया जाता स्नान. A bath taken in all the four Prahars (a period of three hours) during the night of the month of Magha. दे० ५,४२.

दुक्कह. त्रि० अरुचि वाला, अरोचकी. Distasteful. सुर० १,३६; जय० २७.

दुक्कुक्कणिआ. स्त्री० पीकदान, पीकदानी. A saliva dish. दे० ५,४८.

दुक्कुह. त्रि० (१) असहन, असहिष्णु. Intolerable; Unable to bear. (२) रुचि-रहित. Want of appetite ; Distasteful. दे० ५,४४.

दुक्ख. न० जघन, स्त्री के कमर के पीछे का भाग. The thighs, the hind part of the loins of a woman ; The hip ; The loins ; The buttocks. दे० ५,४२.

दुग्ग. न० (१) दुःख, कष्ट. Pain ; Affliction. दे० ५,५३; षड्० पण्ह० १,३; (२) कटी, कमर. The waist ; The loins. दे० ५,५३; (३) रण, संग्राम, युद्ध. A war ; A battle स० ६३६.

दुग्घुट्ट-दुग्घोट्ट. पुं० हस्ती, हाथी, करी. An elephant. दे० ५,४४; षड्० भवि०

दुच्चंडिअ. त्रि० (१) दुर्ललित. Spoilt by fondling ; Fondled too much (२) दुर्विदग्ध, दुःशिक्षित. Badly taught; Uuskilled. दे० ५,५५; पाअ०

दुच्चंबाल. त्रि० (१) कलह-निरत, झगड़ाखोर. Quarrelsome. (२) दुश्चरित, दुष्ट आचरण वाला. One having bad conduct. (३) परुष-भाषी. A harsh speaker. दे० ५,५४.

दुज्जाय. न० व्यसन, कष्ट, दुःख, उपद्रव. Trouble ; Pain ; Affliction. दे० ५,४४; से० १२,६३; पाअ०

दुट्ठ. त्रि० द्वेष-युक्त. Envious. 'अरत्तदुट्ठस्स' कुप्र० ३७१; ओघ० ७५७; कस०

दुण्णिअत्थ. न० (१) जघन पर स्थित वस्त्र. A garment on the buttocks. (२) जघन, स्त्री के कमर के नीचे का भाग. The part of a woman's body which lies below her loins ; The hip and the loins ; The buttocks. दे० ५,५३.

दुण्णिक्क. त्रि० दुश्चरित, दुराचारी. Vicious ; Licentious. दे० ५,४५.

दुण्णिक्खित्त. त्रि० (१) दुराचारी. Vicious; Licentious. (२) कष्ट से जो देखा जा सके. One which can be seen easily. दे० ५,४५.

दुत्ति. अ० शीघ्र, जल्दी. Swiftly ; Rapidly ; Soon. दे० ५,४१; पाअ०

दुत्थ. न० जघन, स्त्री की कमर के नीचे का भाग. The lower part of a woman's body below the loins ; The hip and the loins ; The buttocks. दे० ५,४२.

दुत्थुरुहंड. पुं० स्त्री० झगड़ाखोर, कलह-शील. Quarrelsome. दे० ५,४७.

दुत्थोअ. पुं० दुर्भग, अभागा. An unfortunate man. दे० ९,४३.

दुद्दोलना. स्त्री० गौ, गैया. A cow. पड्०

दुद्दोली. स्त्री० वृक्ष-पंक्ति. A line of trees. दे० ९,४३; पाअ०

दुद्धगंधिअमुही. स्त्री० छोटी लड़की. A female infant. पाअ०

दुद्धगधिअमुह. पुं० बाल, शिशु, छोटा लड़का. A male infant. दे० ९,४०.

दुद्धिअ. न० कद्दू, लौकी. A white pumpkin. पाअ०

दुद्धिणिआ-दुद्धिणी. स्त्री० (१) तेल आदि रखने का भाजन. An oil pot. (२) तुम्बी. A gourd; A kind of fruit. दे० ९,९४.

दुद्धोलणी. स्त्री० गो-विशेष, जिसको एक बार दोहने पर फिर भी दोहन किया जा सके ऐसी गाय. A cow which can be milked more than once. दे० ५,४६.

दुन्नियत्थ. त्रि० विट का भेष वाला, निन्दनीय वेष को धारण करने वाला, केवल जवन पर ही वस्त्र पहिना हुआ. One who puts on a bad dress; One whose only private part is covered and the rest is bare. 'दुन्नियत्थंमइवसणं' उव०

दुप्परिअल्ल. त्रि० (१) अशक्य. Impossible. दे० ५,५९; पाअ० से० ४,२६; ६,१८; गा० १२२; (२) द्विगुण, दुगुना. Double. (३) अनभ्यस्त, अभ्यास रहित. Practiceless. दे० ९,५९.

दुप्परिल्ल. त्रि० दुराकर्ष. Pulled with difficulty. 'दुप्परिल्लंपि णेइ' गा० १२२.

दुब्बोल्ल. पुं० उपालम्भ, उलहना. A reproach; A rebuke. दे० ५,४२.

दुमंतय. पुं० केश-बन्ध, धम्मिल्ल. A knot of hair. The braided and ornamented hair of a woman. दे० ९,४७.

दुमणी. स्त्री० सुधा, मकान आदि पोतने का श्वेत द्रव्य विशेष. A white substance to white-wash houses etc. दे० ५,४४.

दुम्मइणी स्त्री० झगड़ाखोर स्त्री. A quarrelsome woman. दे० ५,४७; पड्०

दुम्मुह. पुं० मर्कट, वानर, बन्दर. A monkey. दे० ५,४४.

दुरंदर. त्रि० दुःखसे उत्तीर्ण. Released from difficulty; Relieved from pain. दे० ५,४६.

दुरालोअ. पुं० तिमिर, अन्धकार. Darkness. दे० ९,४६.

दुरिअ. न० द्रुत, शीघ्र, जल्दी. Rapidity; Swiftness; Haste. षड्०

दुलि. पुं० स्त्री० कच्छप, कछुआ. A tortoise. दे० ५,४२; उप० पृ० १३५.

दुल्ल. न० वस्त्र, कपड़ा. A cloth; A garment दे० ५,४१.

दुल्लग्ग. त्रि० अघटमान, अयुक्त. Unfit; Improper. दे० ५,४२.

दुल्लसिआ. स्त्री० दासी, नौकरानी. A maid-servant दे० ९,४६.

दुव्वाली. स्त्री० वृक्ष-पंक्ति. A line of trees. पाअ०

दुसुरुल्लय. न० गले का आभूषण-विशेष. An ornament of the neck; A necklace. स० ७६.

दुहअ. त्रि० चूर्णित, चूर चूर किया हुआ. Cut into pieces. दे० ९, ४५.

दूण. पुं० हस्ती, हाथी. An elephant. दे० ५,४४; पड्०

दूणावेढ. त्रि० (१) अशक्य. Impossible. (२) पुं० तड़ाग, तालाब. A pond. दे० ५,९६.

दूयाकार. न० कला विशेष. A kind of art. स० ६०३.

दूसल. त्रि० दुर्भग, अभागा. Unfortunate; Unlucky. दे० ५,४३; षड्०

दूहट्ठ. त्रि० लज्जा से उद्विग्न. Embarrassed with shame. दे० ५,४८.

दूहल. त्रि० दुर्भग, मन्द-भाग्य. Unfortunate; Unlucky. दे० ५,४३.

दे. अ० (१) संमुख-करण. An adverb denoting--To bring forward. (२) सखी को आमन्त्रण. An invitation to a female friend. हे० २,१६२.

देवउप्फ. न० पक्व फूल, पका हुआ फूल. A ripened flower. दे० ५,४६.

देहणी. स्त्री० पंक, कर्दम, कादा. Mud; Mire. दे० ५,४८.

दोआल. पुं० वृषभ, बैल. An ox; A bullock. दे० ५,४६.

दोंबुर. पुं० स्वर्ग-गायक. A songster of heaven; A celestial chorister. षड्०

दोग्ग. न० युग्म, युगल. A couple; A pair. दे० ५,४६; षड्०

दोग्घट्ट-दोग्घोट्ट-दोघट्ट. पुं० हाथी, हस्ती. An elephant. पि० ४३६; षड्० पाअ० महा० लहुअ० ४; स० १६१.

दोणअ. पुं० (१) आयुक्त, गांव का मुखिया. The leader of a village; A chief. (२) हालिक, हलवाल, हल जोतने वाला. A husbandman; An agriculturist; A ploughman. दे० ५,५१.

दोणक्का, स्त्री० सरघा, मधुमक्खी. A bee. दे० ५,५१.

दोद्दिअ. पुं० चर्म-कूप, चमड़े का बना हुआ भाजन विशेष. A vessel made of leather or skin; A leathern vessel. दे० ५,४६.

दोबुर. पुं० स्वर्ग-गायक. A celestial chorister. षड्०

दोर. पुं० (१) छोटी रस्सी. A small string. ओघ० २३२; ६४ भा० (२) कटी-सूत्र. A waist-band. दे० ५,३८.

दोरी. स्त्री० छोटी रस्सी. A small string. आ० १६.

दोवेली. स्त्री० सायंकाल का भोजन. A supper. दे० ५,५०.

दोस. पुं० अर्ध, आधा. A half. दे० ५,५६.

दोसणिज्जंत. पुं० चन्द्र, चन्द्रमा. The moon दे० ५,५१.

दोसाकरण. न० कोप, क्रोध. Anger; Wrath. दे० ५,५१.

दोसाणिअ. त्रि० निर्मल किया हुआ. Purified; Cleansed. दे० ५,५१.

दोसिणा. स्त्री० ज्योत्स्ना, चन्द्र-प्रकाश. The moonlight. ठा० २,४.

दोसिणाभा. स्त्री० चन्द्र की पटराणी. A queen of the moon. ठा० ४,१; इक; नाया० २.

दोसिणी. स्त्री० ज्योत्स्त्रा, चन्द्र-प्रकाश. The moon-light दे० ५.५०; कुप्र० ४३८.

दोसिल्ल. त्रि० द्वेष-युक्त, दोषी. Envious; Jealous. विश० १११०.

दोहणहारी. स्त्री० (१) दोहने वाली स्त्री. A female who milks a cow: A milk-maid. दे० १,१०८; ५५,६; (२) पनिहारी, पानी भरने वाली स्त्री. A woman who fetches water. A water-woman. दे० ५,५६.

दोहणी. स्त्री० पंक, कादा, कर्दम. Mud; Mire. दे० ५,४८.

दोहासल. न० कटी-तट, कमर. The waist. दे० ५,५०.

दोहूअ. पुं० शव, मृतक, मुरदा. A corpse; A dead body: दे० ५,४६.

ध

धंग. पुं० भमर, भमरा. A wasp. दे० ४,४७.

धंत. न० अति, अतिशय, अत्यन्त. Extremely; Too much. पच्च० २६; विशे० ३०१६;बृह०१.

धंधा. स्त्री० लज्जा, शरम. Shame. दे० ४,५७.

धंसाडिअ. त्रि० व्यपगत, नष्ट. Ruined. दे० ४,५६.

धग्गीकय. त्रि० जलाया हुआ, अत्यन्त प्रदीपित. Kindled ; Inflamed. 'अग्गी धग्गीकओ' आ० १४.

धड. न० धड़, गले से नीचे का शरीर. A headless trunk. सुपा० २४१.

धणिआ. स्त्री० (१) प्रिया, भार्या, पत्नी. A wife ; A beloved. दे० ५,४८; गा० ४८२; भवि० (२) धन्या, स्तुति-पात्र-स्त्री. A praiseworthy woman. षड्०

धणी. स्त्री० (१) भार्या, पत्नी. A wife. (२) पर्याप्ति. Fullness. (३) जो बंधा हुआ होने पर भी भय-रहित हो वह. Fearless though under bondage. दे० ५,६२; कुम्र० १८५.

धण्णाउस. त्रि० (१) जिसको आशीर्वाद दिया जाता हो वह. One who is blessed. (२) पुं० आशीर्वाद. A blessing ; A benediction. दे० ४,४८.

धत्त. त्रि० (१) निहित, स्थापित. Established. आवम० (२) पुं० वनस्पति-विशेष. A kind of vegetable. जीव० १.

धम्ममण. पुं० वृक्ष-विशेष. A kind of tree. उप० १०३१ टी; पउम० ४२,६.

धम्मय. पुं० (१) चार अंगुल का हस्त-व्रण. A four-inch wound in the hand. (२) चण्डी देवी का नर-वलि. The oblation of a human-being to Goddess Chandi. दे० ४,६३.

धय. पुं० नर, पुरुष. A man ; A male. दे० ५,५७.

धयण. न० गृह, घर. A house. दे० ४,४७.

धर. न० रूई. Cotton. दे० ४,५७.

धरग. पुं० कपास. Raw-cotton. दे० ४,५८.

धवक्किय. त्रि० धड़का हुआ, भय से व्याकुल बना हुआ. Throbbed ; Confused with fear. सण०

धवल. पुं० स्व-जाति में उत्तम. The best among one's own caste. दे० ४,५०.

धवलसउण. पुं० हंस. A swan ; A goose. दे० ४,४६; पाअ०

धव्व. पुं० वेग. Speed. दे० ४,४७.

धसक्क. पुं० हृदय की घबराहट की आवाज. The beat of a palpitating heart. आ० १४; कुम्र० ४३४.

धसक्किअ. त्रि० घबड़ाया हुआ. Very much confused. आ० १४.

धसल. त्रि० विस्तीर्ण. Spread. दे० ५,४८.

धाडय. त्रि० डाका डालने वाला. A plunderer ; A robber. सिरि० ११४६.

धाडि. त्रि० निरस्त, निराकृत. Abandoned ; Given up. दे० ४,५६.

धाडिअ. पुं० आराम, बगीचा. A garden. दे० ४,५६.

धाणूरिअ. न० फल-भेद. A kind of fruit दे० ४,६०.

धार. त्रि० लघु, छोटा. Small ; Diminutive. दे० ४,४६.

धारा. स्त्री० रण-मुख, रण-भूमि का अग्र भाग. The front part of the battlefield. दे० ४,४६; (२) वर्षा, वृष्टि. Rain; (३) एक

राज पत्नी. A queen. आव्रम ०

धारावास. पुं० (१) भेक, मेंढ़क. A frog. दे० ४,६३; षड्० (२) मेघ. A cloud. दे० ४,६२.

धाहिय. त्रि० पलायित, भागा हुआ. A run-away ; A fugitive. धम्म० ११ टी.

धिउल्लिया. स्त्री० पुतली. A doll स० ७३७.

धुअगाय. पुं० भ्रमर, भमरा. A wasp. दे० ४,४७; पाअ०

धुअराय. पुं० भ्रमरा, भमर. A wasp. षड्०

धुंधुमारा. स्त्री० इन्द्राणी, शची. The queen of God Indra. दे० ५,६०.

धुक्कुद्धुअ-धुक्कुद्धुगिअ. त्रि० उल्लसित, उल्लास-युक्त. Delighted. दे० ४,६०.

धुक्कोडिअ. न० संशय, संदेह. A doubt ; A suspicion. वज्जा० ६०.

धुत्त. त्रि० (१) विस्तीर्ण. Spread. दे० ५,५८; (२) आक्रान्त. Overpowered ; Overcome. षड्०

धुहअ. त्रि० पुरस्कृत, आगे किया हुआ. Brought forward. षड्०

धूण. पुं० गज, हाथी. An elephant. दे० ४,६०.

धूमंग. पुं० भ्रमर, भमरा. A wasp. दे० ५, ५७.

धूमद्दार न० गवाक्ष, वातायन. A window दे० ४,६१.

धूमद्धय. पुं० (१) तड़ाग, तलाब. A pond. (२) महिष, भैंसा. A he-buffalo. दे० ४, ६३.

धूमद्धयमहिसी. स्त्री० ब० कृत्तिका नक्षत्र. The Kritika constellation. दे० ४,६२.

धूमपलियाम. त्रि० गर्त में डाल कर आग लगाने पर भी जो कच्चा रह जाय वह A thing that remains uncooked on being exposed to fire in a pit. निसी० चू० १५.

धूममहिसी. स्त्री० नीहार, कुहरा, कुहासा. Dew ; Frost. दे० ५,६१; पाअ०

धूमरी. स्त्री० नीहार, कुहासा. Dew ; Frost. दे० ४,६१; (२) तुहिन, हिम. Snow ; Ice. षड्०

धूमसिहा-धूमा. स्त्री० नीहार, कुहासा. Dew ; Frost. दे० ४,६१; ठा० १०.

धूरिअ. त्रि० दीर्घ, लम्बा. Long. दे० ४,६२.

धूरिअवट्ट. पुं० अश्व, घोड़ा. A horse. दे० ४,६१.

धूलिहडी. स्त्री० पर्व विशेष, होली. The Holi festival. कुलक० ४.

धूलीवट्ट. पुं० अश्व, घोड़ा. A horse. दे० ५,६१.

प

पइअ. त्रि० (१) भर्त्सित, तिरस्कृत. Censured; Scorned; Looked down on (२) न० पहिया, रथ चक्र. The wheel of a chariot. दे० ६,६४.

पइट्ठ. त्रि० (१) जिसने रस को जाना हो वह. One who knows the tastes of. (२) विरल. Rare; Scarce. (३) पुं० मार्ग, रास्ता. A road ; A way. दे० ६,६६; (४) प्रेषित, भेजा हुआ. Sent ; Despatched. 'अभयपइट्ठं' संबोध० ३.

पइट्ठाण. न० नगर, शहर. A city ; A town. दे० ६,२६.

पइहंत. पुं० जयन्त, इन्द्र का एक पुत्र. Jayanta; The son of God Indra. दे० ६,१६.

पउअ. पुं० दिवस, दिन. A day, दे० ६,५.

पउढ़. न० (१) घर. A house. (२) पुं० घर का पिछला प्रदेश. The hind portion of a house. दे० ६,४.

पउण. पुं० (१) व्रण-प्ररोह. Germination of a wound. (२) नियम-विशेष. A kind of rule. दे० ६,६५.

पउत्थ. न० गृह, घर. A house. दे० ६,६६.

पउमाड. पुं० वृक्ष-विशेष, पमाड़ का पेड़, चकवड़. A kind of tree दे० ५,५.

पउमार. पुं० देखो 'पउमाड, शब्द. Vide. 'पउमाड' दे० ५,५ टी.

पऊढ. न० गृह, घर. A house. दे० ६,४.

पएर. पुं० (१) वृति-विवर, बाड़ का छिद्र. An opening in a hedge (२) मार्ग, रास्ता. A way ; A road. (३) कंठदीनार नामक भूषण विशेष. A kind of ornament. (४) गले का छिद्र. The gullet ; The windpipe (५) दीन नाद, आर्त-स्वर. Piteous lamentation. (६) त्रि० दुःशील, दुराचारी. Licentious ; Vicious. दे० ६,६७.

पएस. पुं० प्रातिवेश्मिक, पड़ौसी. A neighbour. दे० ६,३.

पएसिणी. स्त्री० पड़ौस में रहने वाली स्त्री. A neighbouring woman. दे० ६,३ टी.

पंखुडिआ-पंखुडी. स्त्री० पंख, पत्र. A wing. कुप्र० २६; दे० ६,८.

पंचंगुलि. पुं० एरण्ड वृक्ष, रेंडी का गाछ. The castor-oil seed-plant ; A tropical plant *Ricinus Communis.* दे० ६,१७.

पंचावण्ण-न्न. स्त्री० न० (१) संख्या-विशेष, पचपन, ५५. Fifty-five (२) जिनकी संख्या पचपन होवे. One whose number is fifty-five. दे० २,१७४; दे० २,२७.

पंचेडिय. त्रि० विनाशित. Destroyed. भवि०

पंजरिअ. पुं० जहाज का कर्मचारि-विशेष. An officer of a ship. सिरि० ४२७.

पंजिअ. न० यथेच्छ दान, मुँह-माँगा दान. To give what is asked for ; An asked for gift. 'भमंतो पंजिअदाणं' सिरि० ११८.

पंडरंग. पुं० रुद्र, महादेव, शिव. Mahadeva ; The God Shiva. दे० ६,२३.

पंडरंगु. पुं० ग्रामेश. गाँव का अधिपति. The leader of a village ; The chief. षड्०

पंडव. पुं० अश्व-रक्षक. A groom 'तासिय-पंडववयणेहिं' सम्मत्त० २१६.

पंडिविअ. त्रि० जलार्द्र, पानी से भीजा हुआ. Wet with water. दे० ६,२०.

पंति. स्त्री० वेणी, केश रचना. A braid of hair. दे० ६,२.

पंथुच्छुहणी. स्त्री० श्वसुर गृह से पहली बार आनीत स्त्री. A woman brought from her father-in-law's house the first time. दे० ६,३५.

पंपुअ. त्रि० दीर्घ, लम्बा. Long. दे० ६,१२.

पंफुल्लिअ. त्रि० गवेषित, जिसकी खोज की गई हो वह. Researched ; Inquired ; One who has been searched. दे० ६,१७.

पंसुल. पुं० (१) कोकिल, कोयल. A cuckoo. (२) जार, उपपति. A paramour. दे० ६,६६; (३) त्रि० रुद्ध, रोका हुआ. Detained ; Stopped. षड्०

पक्क. त्रि० (१) दृप्त. गर्वित. Proud ; Arrogant. (२) समर्थ, पक्का, पहुँचा. हुआ. Able ; Powerful ; Mature. दे० ६,६४; पाअ०

पक्कग्गाह. पुं० (१) मकर, मगरमच्छ. An alligator. दे० ६,२३; (२) पानी में बसने वाला, सिंहाकार जल-जन्तु. An aquatic animal having the form of a lion. से० ५,५७.

पक्कण. त्रि० (१) असहन, असहिष्णु. Intolerable ; Unable to bear. (२) समर्थ, शक्त.

Able ; Powerful. दे० ६,६६; (३) पुं०. चाण्डाल. A butcher. सं० ६३; (४) एक नीच जाति का घर, शबर गृह. The house of a lower caste. पंरा० ५२.

पक्कणउल. न० (१) चाण्डाल का घर. The house of a butcher. बृह० ३; (२) एक गर्हित कुल. A censured family. आव० ३.

पक्कणि. त्रि० (१) अतिशय शोभमान, खूब शोभता हुआ. Very good looking (२) भग्न, भांगा हुआ. Broken. (३) प्रियंवद, प्रिय-भाषी. Sweet-speaking. दे० ६,६५.

पक्कल. त्रि० (१) समर्थ, शक्त. Able. सुर० ११, १०४; हे० २, १७४; पाअ० वज्जा० ३४; (२) दर्प-युक्त, गर्वित. Proud ; Arrogant. सुर० ११,१०४; गा० ११८; (३) प्रौढ़. Full grown. गा० ८१२; पि० ४३६.

पक्कसावअ. पुं० (१) शरम. A fabulous animal said to be stronger than a lion. (२) व्याघ्र. A tiger. दे० ६,७५.

पक्खडिअ. त्रि० प्रस्फुरित, विजृम्भित, समुत्पन्न. Quivering ; Trembling ; Tremulous दे० ६, २०.

पक्खर. न० (१) पाखर, अश्व-संनाह, घोड़े का कवच. An armour of a horse. कुप्र० ४४६; पिंग० (२) पुं० जहाज की रक्षा का एक उपकरण. An implement to protect a vessel. सिरि० ३८७.

पक्खरा. स्त्री० पाखर, अश्व संनाह. An armour of a horse. दे० ६,१०; विवा० १,२.

पगय. न० पग, पाँव, पर. A leg. महा०

पग्गल. त्रि० पागल, उन्मत्त. Mad ; Intoxicated. प्राकृ० १०६.

पग्गेज्ज. पुं० निकर, समूह. A collection ; A multitude. दे० ६,१५.

पच्चचड्डिया. स्त्री० मल्लों का एक प्रकार का करण. A kind of action or sleight of wrestlers. विशे० ३३५७.

पच्चत्तर. न० चाटु, खुशामद. Flattery ; False praise. दे० ६,२१.

पच्चबलोक्क. त्रि० आसक्त चित्त वाला, तल्लीन मनस्क. Having the mind fixed on some object. दे० ६,३४.

पच्चल. त्रि० (१) पक्का, समर्थ, पहुँचा हुआ. Able ; Acute. दे० ६.६९; सुपा० ३४; सुर० १,१४; कुप्र० ६६; पाअ० (२) असहन, असहिष्णु; Intolerable ; Unable to bear. दे० ६,६९.

पच्चवर. न० मुसल. A wooden pestle. दे० ६,१५.

पच्चालिय. त्रि० आर्द्र किया हुआ, गीला किया हुआ. Wetted ; Moistened. स० ३०८.

पच्चुच्छुहणी. स्त्री० नूतन सुरा, ताजा दारू. Fresh liquor. दे० २,३५.

पच्चुत्थ. त्रि० प्रत्युप्त, फिर से बोया हुआ. Sowed again. दे० ६,१३.

पच्चुद्धरिअ. त्रि० संमुखागत, सामने आया हुआ. Come in front. दे० ६,२४.

पच्चुद्धार. पुं० संमुख आगमन. To come in front. दे० ६,२४.

पच्चुहिअ. त्रि० प्रस्नुत, प्रक्षरित. Milked. दे० ६,२५.

पच्चूढ. न० भोजन करने का पात्र. A dining dish. दे० ६,१२.

पच्चूह. पुं० सूर्य, रवि. The sun. दे० ६,५; गा० ६०४; पाअ०

पच्चेड. न० मुसल. A wooden pestle. दे० ६,१५.

पच्चोणी. स्त्री० संमुख आगमन. To come in front. स० २१५, ३०२; सुपा० ६१, २२४; २७६.

पच्चोयड. (१) न० तट के समीप का ऊंचा प्रदेश. The raised place near a bank. जीव० ३; (२) आच्छादित. Covered. राय०

पच्चोवणिअ. त्रि० संमुख आया हुआ. Come in front. दे० ६,२४.

पच्चोवणी. स्त्री० संमुख आगमन. To come in front. दे० ६,२४.

पच्छंदि. त्रि० गमन करने वाला. A goer. कुमा०

पच्छाहुत्त. त्रि० पीछे की तरफ का. Of the back. सुपा० २८१.

पच्छि. स्त्री० पिटिका, पिटारी. A large box; A basket. दे० ६,१.

पच्छेणय. न० पोथय, रास्ते में निर्वाह करने की भोजन सामग्री. Provisions for a journey; Viaticum. दे० ६,२४.

पज्जण. न० पान, पीना. To drink. दे० ६,११.

पज्जतर. त्रि० दलित, विदारित. Destroyed; Ruined. षड्०

पज्जा. स्त्री० निःश्रेणि, सीढ़ी. A stair-case; A ladder. दे० ६,१.

पज्जुणसर. न० ऊख के तुल्य एक प्रकार का तृण. A kind of grass assimilating a sugar-cane. दे० ६,३२.

पज्झुत्त. त्रि० खचित, जड़ित, जड़ा हुआ. Set; Fixed. पाअ०

पट्टइल-ल्ल. पुं० पटेल, गाँव का मुखिया. The leader of a village; A chief. सुपा० २७३; ३६१.

पट्टाढा. स्त्री० पट्टा, घोड़े की पेटी, कसन. A horse-girth; A strap for a saddle. महा० सुख० १८,३७.

पट्ठुया. स्त्री० पाद-प्रहार, लात. A kick. सुपा० २३७.

पट्ठुहिअ. न० कलुषित जल. Dirty water. पाअ०

पट्ठिअ. त्रि० अलंकृत, विभूषित. Decorated; Adorned. षड्०

पट्ठिसंग. न० ककुद, बैल के कंधे का कुब्बड़. A humpback. दे० ६,२३.

पडंचा. स्त्री० ज्या, धनुष की डोर. The string of a bow. दे० ६,१४.

पडच्चर. पुं० साला जैसा विदूषक आदि. A clown like a brother-in-law. दे० ६,२५.

पडल. न० नीव्र, नरिया, मिट्टी का बना हुआ एक प्रकार का खपड़ा जिससे मकान छाये जाते हैं. An earthen tile used for roofing. दे० ६,५; पाअ०

पडवा. स्त्री० पट-कुटी, पट-मण्डप, वस्त्र-गृह. A tent; A pavilion. दे० ६,६.

पडहत्थ. त्रि० पूर्ण, भरा हुआ. Filled; Full. स० १८०.

पडाली. स्त्री० (१) पङ्क्ति, श्रेणी. A line; A row. दे० ६,६; (२) घर के ऊपर की चटाई आदि की कच्ची छत. A roof made of mats etc; The thatched roof of a house. वव० ७.

पडिअ. त्रि० विघटित, वियुक्त. Separated; Parted. दे० ६,१२.

पडिअंतअ. पुं० कर्मकर, नौकर. A servant. दे० ६,३२.

पडिअग्गिअ. त्रि० (१) परिभुक्त, जिसका परिभोग किया गया हो वह. One enjoyed; One worshipped or satisfied. (२) जिसको बधाई दी गई हो वह. One who is congratulated. (३) पालित, रक्षित. Protected. दे० ६,७४.

पडिअज्झअ. पुं० उपाध्याय, विद्या-दाता गुरु. A preceptor. दे० ६,३१.

पडिअट्टलिअ. त्रि० घृष्ट, घिसा हुआ. Rubbed; Worn out. से० ६,३१.

पडिअर. पुं० परिकर, परिवार. Retinue ; Family. कुप्र० ४७.

पडिअलि. त्रि० त्वरित, वेग युक्त. Speedy ; Quick ; Hasty. दे० ६,२८.

पडिउंचण. न० अपकार का बदला. Recompense of ingratitude. पउम० ११,३८; ४४,१६.

पडिएल्लिअ त्रि० कृतार्थ, कृत कृत्य. One who has accomplished the object of existence. दे० ६,३२.

पडिक्कय. पुं० प्रतिक्रिया, प्रतीकार. Resistance ; Opposition. दे० ६,१६

पडिक्खर. त्रि० (१) क्रूर, निर्दय. Cruel ; Pitiless. दे० ६,२५; (२) प्रतिकूल. Unfavourable ; Contrary. षड्०

पडिखंध. न० जल-वहन, मशक. A leathern water bag. (२) जलवाह, मेघ. A cloud. दे० ६,२८.

पडिखंधी. स्त्री० देखो 'पडिखंध' शब्द. Vide 'पडिखंध' दे० ६,२८.

पडिखद्ध. त्रि० हत, मारा हुआ. Killed महा०

पडिच्छंद. पुं० मुख, मुंह. A mouth. दे० ६,२४.

पडिच्छय. पुं० समय, काल. Time. दे० ६,१६.

पडिच्छिआ. स्त्री० (१) प्रतिहारी. A female door-keeper. (२) चिरकाल से व्यायी हुई भैंस. A buffalo that has grown-up offspring ; A long calved buffalo. दे० ६,२१.

पडिच्छिर. त्रि० सदृश, समान. Similar ; Like हे० २,१७४.

पडिणिअंसण. न० रात में पहनने का वस्त्र. A night dress. दे० ६,३६.

पडित्थिर. त्रि० समान, सदृश. Similar; Like. दे० ६,२०.

पडिपिंडिअ. त्रि० प्रवृद्ध, बढ़ा हुआ. Increased ; Grown. दे० ६,३४.

पडिभेअ. पुं० उपालम्भ. A reproach ; A rebuke. पाअ०

पडियर. पुं० चूल्हे का मूल भाग. The bottom of a fire-place. दे० ६,१७.

पडिरंजिअ. त्रि० भग्न, टूटा हुआ. Broken. दे० ६,३२.

पडिरिग्गअ. त्रि० देखो 'पडिरंजिअ' शब्द. Vide 'पडिरंजिअ' षड्०

पडिलग्गल. न० वल्मीक, कीट-विशेष, कृत मृत्तिका स्तूप. An anthill. दे० ६,३३.

पडिल्ली. स्त्री० (१) वृति, वाड़. A hedge ; A fence ; An enclosure. (२) यवनिका, परदा. A veil ; A curtain. दे० ६,६५.

पडिवेस. पुं० विक्षेप, फैंकना. To throw. दे० ६,२१.

पडिसंत. त्रि० (१) प्रतिकूल. Unfavourable ; Unpropitious (२) अस्तमित, अस्त प्राप्त. Set ; Declined below the horizon. दे० ६,१६.

पडिसाइल्ल. त्रि० जिसका गला बैठ गया हो वह, घर्घर कण्ठ वाला. A hoarse-throated ; One whose throat is hoarse. दे० ६,१७.

पडिसाय. पुं० घर्घर कण्ठ, बैठा हुआ गला. A hoarse throat. दे० ६,१७.

पडिसार. पुं० (१) पटुता, निपुणता. Skill ; Dexterity. (२) त्रि० निपुण, पटु. Proficient ; Skilled ; Detxerous. दे० ६,१६.

पडिसारिअ. त्रि० स्मृत, याद किया हुआ. Remembered. दे० ६,३३.

पडिसारी. स्त्री० जवनिका, परदा. A veil ; A curtain. दे० ६,२२.

पडिसिद्ध. त्रि० (१) भीत, डरा हुआ. Feared (२) भग्न, त्रुटित. Broken. दे० ६,७१.

पडिसिद्धि. स्त्री० प्रतिस्पर्धा. Rivalry; Emulation. षड्०

पडिसुत्ति. त्रि० प्रतिकूल. Unfavourable. दे० ६,१८.

पडिसूर. त्रि० प्रतिकूल. Unfavourable; Unpropitious. दे० ६,१६; भवि०

पडिसोत्त. त्रि० प्रतिकूल. Unfavourable. षड्०

पडिहच्छ. त्रि० पूर्ण. Quite full. सण०

पडिहत्थ. त्रि० (१) प्रतिक्रिया, प्रतिकार. Resistance; Opposition. (२) वचन, वाणी. A word; A speech. दे० ६,११; (३) अपूर्व, अद्वितीय. Extraordinary; Uncommon; Remarkable; Unrivalled. षड्०

पडिहत्था. स्त्री० वृद्धि. Growth; Increase. दे० ६,१७.

पडीर. पुं० चोर-समूह, चोरों का यूथ. A band of thieves. दे० ६,८.

पडुआलिअ. त्रि० (१) निपुण बनाया हुआ. Made proficient. (२) ताड़ित, पिटा हुआ. Beaten. (३) धारित. Held. दे० ६,७३.

पडुजुवइ. स्त्री० युवति, तरुणी. A young woman; A juvenile woman. दे० ६,३१.

पडुल्ल. न० (१) लघु पिठर, छोटी थाली. A small dish. (२) त्रि० चिरप्रसूत. A female who gives birth after a long time; A female who gets pregnant after a long time. दे० ६,६८.

पडुवइअ. त्रि० तीक्ष्ण, तेज. Pointed; Sharp. दे० ६,१४.

पडुवत्ती. स्त्री० जवनिका, परदा. A veil; A curtain. दे० ६,२२.

पडोअ. त्रि० बाल, लघु, छोटा. Small; Diminutive. दे० ६,६.

पडोयार. पुं० परिकर. A collection; A multitude. ओघ० ३५२.

पडोयार. पुं० उपकरण. An implement. पिंड० २८.

पडोहर. न० घर का पीछला आँगन. The hind court of a house. दे० ६,३२; गा० ३१३; काप्र० २२४.

पड्डु. त्रि० धवल, सफेद. White. दे० ६,१.

पड्डुंस. पुं० गिरि-गुहा, पहाड़ की गुफा. The cave of a mountain. दे० ६,२.

पड्डुच्छी. स्त्री० भैंस. A buffalo. ओघ० ८७.

पड्डुत्थी. स्त्री० (१) बहुत दूधवाली. Giving much milk. (२) दोहने वाली. A female milker; A milkmaid. दे० ६,७०.

पड्डुय. पुं० भैंसा. A he-buffalo. महा०

पड्डुला. स्त्री० चरण-घात, पाद-प्रहार. A kick. दे० ६,८.

पड्डुस. त्रि० सुसंयमित, अच्छी तरह से संयमित. Well-restrained; Well-controlled. दे० ६,६.

पड्डाविअ. त्रि० समापित, समाप्त कराया हुआ. Finished; Completed. षड्०

पड्डिया. स्त्री० (१) छोटी भैंस. The young one of a buffalo. (२) छोटी गौ, बछिया. A calf; The young one of a cow. विवा० १,२; (३) प्रथम प्रसूता गौ. A newly calved cow. (४) नव प्रसूता महिषी. A buffalo first delivered. वव० ३.

पड्डी. स्त्री० प्रथम-प्रसूता. A female who delivered first time. दे० ६,१.

पड्डुआ. स्त्री० चरण-घात, पाद-प्रहार. A kick. दे० ६,८.

पणअत्तिअ. त्रि० प्रकटित, व्यक्त किया हुआ. Published. दे० ६,३०.

पणय. पुं॰ पंक, कर्दम. Mud ; Mire. दे॰ ६,७.

पणवण्ण. स्त्री॰ न॰ पचपन. Fifty-five. दे॰ ६,२७; षड्॰

पणामणित्रा. स्त्री॰ स्त्री विषयक प्रणय. Love pertaining to a woman. दे॰ ६, ३०.

पणित्र. त्रि॰ प्रकट, व्यक्त. Open ; Clear ; Public. दे॰ ६,७.

पणित्रा. स्त्री॰ करोटिका, सिर की हड्डी. The bone of the brain. The head-bone. दे॰ ६,३.

पणिलित्र. त्रि॰ हत, मारा हुआ. Killed षड्॰.

पण्णग. त्रि॰ दुर्गन्धी. Putrid ; Bad smelling. राज॰

पत्तउर. पुं॰ वनस्पति विशेष, एक जात का गाछ. A kind of vegetable. पन्न॰ १.

पत्तट्ठ. त्रि॰ सुन्दर, मनोहर. Beautiful ; Handsome. दे॰ ६,६८.

पत्तण. न॰ (१) इषु फलक, बाण का फल. The blade of an arrow. (२) पुंख, बाण का मूल भाग. The feathered part of an arrow. दे॰ ६,६४; गा॰ १०००.

पत्तणा. स्त्री॰ (१-२) देखो पत्तण शब्द. Vide पत्तण. गउड॰ से॰ १५,७३; (३) पुंख में की जाती रचना विशेष. A kind of decoration in the feathered part of an arrow. से॰ ७,५२.

पत्तपसाइत्रा. स्त्री॰ पत्तियों की एक तरह की पगड़ी, जिसे भील लोग पहनते हैं. A kind of turban made of leaves which is worn by Bheels. दे॰ ६,२.

पत्तपिसालस. न॰ देखो 'पत्तपसाइत्रा' शब्द. Vide. 'पत्तपसाइत्रा' दे॰ ६,२.

पत्तल. त्रि॰ (१) तीक्ष्ण, तेज. Pointed ; Sharp. दे॰ ६,१४; वज्जा॰ ६०; (२) पतला, कृश. Thin ; Slender. दे॰ ६,१४; वज्जा॰ ४६.

पत्तली. स्त्री॰ कर विशेष, एक प्रकार का राज-देय. A kind of tax. सुपा॰ ४६३.

पत्तिसमिद्ध. त्रि॰ तीक्ष्ण. Sharp ; Pointed. दे॰ ६,१४.

पत्ती. स्त्री॰ पत्रों की बनी हुई एक तरह की पगड़ी, जिसे भील लोग सिर पर पहनते हैं. A kind of turban made of leaves worn by Bheels. दे॰ ६,२.

पत्थर. न॰ पाद-ताडन, लात. A kick. षड्॰

पत्थरभल्लित्र. न॰ कोलाहल करना. To make a noise ; To bustle. दे॰ ६,३६.

पत्थरा. स्त्री॰ चरण घात, लात. A kick. दे॰ ६,८.

पत्थरित्र. पुं॰ पल्लव. A skirt ; A border. दे॰ ६,२०.

पत्थारी. स्त्री॰ (१) निकर, समूह. A collection ; A multitude. दे॰ ६,६६; (२) शय्या, बिछौना. A bed. दे॰ ६,६६; पात्र. सुपा॰ ३२०.

पत्थित्र. त्रि॰ शीघ्र, जल्दी करने वाला. Speedy ; Quick. दे॰ ६,१०.

पत्थी. स्त्री॰ पात्र, भाजन. A vessel. गा॰ २४० अ॰

पत्थीण. न॰ (१) स्थूल वस्त्र, मोटा कपड़ा. A coarse garment. (२) त्रि॰ स्थूल, मोटा. Large ; Great ; Coarse. दे॰ ६,११.

पद्द. न॰ (१) ग्राम स्थान. A village-locality. दे॰ ६,१; (२) छोटा गाँव. A small village. पात्र॰

पद्धर. त्रि॰ ऋजु, सरस, सीधा. Easy. दे॰ ६,१०; (२) शीघ्र. Speedy ; Hasty. 'पद्धरपएहिं' सिरि॰ ४३५.

पद्धार. त्रि॰ जिसका पूंछ कट गया हो वह, पूंछ-कटा. Having a cut tail ; Tailless. दे॰ ६,१३.

पप्पीत्र. पुं॰ चातक पक्षी. The name of a bird which is supposed to live only on rain drops. दे० १६,२.

पप्फाड. पुं० अग्नि विशेष. A kind of fire. दे० ६,९.

पप्फिडिअ. त्रि० प्रतिफलित. Fruitful. दे० ६,२२.

पप्फुअ. त्रि० (१) दीर्घ, लम्बा. Long. (२) उड्डीयमान, उड़ता. Flying. दे० ६,६४.

पम्मि. पुं० पाणि, हाथ, कर. A hand. षड्०

पम्हर. पुं० अपमृत्यु, अकाल मरण. A premature death. दे० ६,३.

पम्हल. पुं० किंजल्क, पद्म आदि का केसर. Pollen of a lotus. दे० ६,१३; षड्०

पम्हार. पुं० अपमृत्यु, अनमौत मरण. A premature death. दे० ६,३.

पम्हुट्ठ. त्रि० (१) नष्ट, नाश प्राप्त. Ruined; Destroyed. हे० ४,२५८; (२) विस्मृत. Forgotten. 'पम्हुट्ठं विम्हरिअं' पाअ० नाया० १,८.

पयडि. स्त्री० मार्ग, रास्ता. A road; A way. सट्टि० १४२.

पयड्डणी. स्त्री० (१) प्रतीहारी. A door-keeper. (२) आकृष्टि, आकर्षण. Attraction. (३) महिषी. A buffalo. दे० ६,७२.

पयय. न० अनिश, निरन्तर. Continuity, Constant. दे० ६,६.

पयल. पुं० नीड़, पक्षि-गृह. The nest of a bird. दे० ६,७.

पयलाइया. स्त्री० हाथ से चलने वाले जन्तु की एक जाति. A kind of worm that walks with hands. सूय० २,३,२५.

पयलाय. पुं० (१) हर, महादेव. Mahadeo; The God Shiva. दे० ६,७२; (२) सर्प, साँप. A serpent; A snake दे० ६,७२; षड्०

पयल्लायभत्त. पुं० मयूर, मोर. A pea-cock. दे० ६,३६.

पयवई. स्त्री० सेना, लश्कर. An army; A force; A troop. दे० ६,१६.

पया. स्त्री० चुल्ली, चुल्हा. A fire-place. राज०

पयाम. न० अनुपूर्व, क्रमानुसार. According to order. दे० ६,९; पाअ०

परक्क. न० छोटा प्रवाह. A streamlet. दे० ६,८.

परडा. स्त्री० सर्प-विशेष. A kind of serpent. दे० ६,५; 'गुरुय परडाए' सुपा० ६२०.

परद्ध. त्रि० (१) पीड़ित, दुःखित. Afflicted; Distressed; Pained. दे० ६,७०; पाअ० सुर० ७,४; १६,१४४; उप० पृ० २२०; महा० (२) पतित. Fallen; Disgraced. (३) भीरु, डरपोक. Timid; Cowardly. दे० ६,७०; (४) व्याप्त. Pervaded; Spread. 'जीइ परद्धा' धम्मो० १४.

परभत्त. त्रि० भीरु, डरपोक. Timid; Fearful; Timorus. षड्०

परभाअ. पुं० सुरत, मैथुन. Sexual intercourse; Coition. दे० ६,२७.

परसुहत्त. पुं० वृक्ष, पेड़, दरख़्त. A tree. दे० ६,२९.

पराहुत्त. त्रि० विमुख, पराङ्मुख. That has turned his face away. ग० २४५; से० १०,६४; उप० पृ० ३८८; ओव० ५१४; वज्जा० २६; 'महविणयपराहुत्तो; पउम० ३३,७४; सुख० २,१७.

परि. स्त्री० गीति, गीत. A song; A hymn. कुमा०

परिअट्ट. पुं० रजक, धोबी. A washerman. दे० ६,१५.

परिअट्टलिअ. त्रि० परिच्छिन्न. Separated from. दे० ६,३६.

परिअट्टविअ. त्रि० परिच्छन्न. Separated from ; Divided off. षड्०

परिअडि. स्त्री० (१) वृति, बाड. A hedge ; (२) त्रि० मूर्ख, बेवकूफ. Foolish ; Silly. दे० ६,७३.

परिअड्डिअ त्रि० प्रकटित, व्यक्त किया हुआ. Published. षड्०

परिअत्त. त्रि० प्रसृत, फैला हुआ. Spread. हे० ४,२६५.

परिअर. त्रि० लीन, निमग्न. Absorbed in ; Engrossed in. दे० ६,२४.

परिअल-परिअलि. पुं० स्त्री० थाल, थलिया, भोजन पात्र. A big dish ; A large plate. भवि० दे० ६,१२.

परिआल. त्रि० परिवृत, परिवेष्टित. Encircled ; Encompassed गउड०

परिउत्थ. त्रि० प्रोषित, प्रवास में गया हुआ. Gone for travelling. दे० ६,१३.

परिओस. पुं० विशेष द्वेष. Much rancour ; Malice. भवि०

परिक्खाइअअ. त्रि० परिक्षीण. Vanished ; Decayed. षड्०

परिखंध. पुं० काहार, कहार, जलादि वाहक नौकर. A palanquin-bearer. दे० २,२७.

परिच्चिअ. त्रि० उत्क्षिप्त, ऊपर फेंका हुआ. Thrown up. षड्०

परिच्छूढ. त्रि० (१) उत्क्षिप्त, फेंका हुआ. Thrown. दे० ६,२५; नमि० ६; (२) परित्यक्त. Abandoned ; given up. से० १३,१७.

परिपिरिया. स्त्री० वाद्य विशेष. A kind of musical instrument. भग० ५,४.

परिपुंगल. त्रि० श्रेष्ठ, उत्तम. Best; Excellent. 'परिपुंगलु होसइ' भवि०

परिब्भंत. त्रि० (१) निषिद्ध, निवारित. Prohibited ; Forbidden. (२) भीरु, डरपोक. Timid ; Fearful ; Timorous. दे० ६,७२.

परिमास. पुं० नौका का काष्ठ विशेष. The particular wood of a boat, नाया० १,६.

परिमोक्कल. त्रि० स्वैर, स्वच्छन्दी. Wanton ; Unrestrained. भवि०

परिलिअ. त्रि० लीन, तन्मय. Absorbed in ; Engrossed in. दे० ६,२४.

परिल्लवास. त्रि० अज्ञान-गति. One whose gait is unknown. दे० ६,३३.

परिवारिअ. त्रि० घटित, रचित. Composed ; Made ; Moulded ; Formed. दे० ६,३०.

परिवास. पुं० खेत में सोने वाला पुरुष. One who sleeps in the field ; A field-sleeper. दे० ६,२६.

परिवाह. पुं० दुर्विनय, अविनय. Impoliteness; Uncivilisation ; Rudeness. दे० ६,२३.

परिह. पुं० रोष, गुस्सा. Wrath ; Anger. दे० ६,७.

परिहच्छ. पुं० मन्यु, रोष, गुस्सा. Anger ; Wrath. दे० ६,७१.

परिहट्टि. स्त्री० आकृष्टि, आकर्षण, खींचाव. Attraction. दे० ६,२१.

परिहण. न० वस्त्र, कपड़ा. A garment. दे० ६,२१; पाअ० हे० ४,३४१; सुर० १,२५; भवि०

परिहत्थ. पुं० जलजन्तु विशेष. A kind of insect of water ; An aquatic insect. 'परिहत्थमच्छपुंछच्छडअच्छोडणपोच्छलं' सुर० १३,४१; 'परिहत्थभमं' नाया० १,१३.

परिहलाविअ. पुं जल-निर्गम, मोरी, पनाला. A gutter ; A drain. दे० ६,२६.

परिहाइअ. त्रि० परिक्षीण. Vanished ; Decayed. षड्०

परिहाय. त्रि० क्षीण, दुर्बल. Weak ; Feeble. दे० ६,२५; पाअ०

परिहारिणी. स्त्री० देर से व्याई हुई भैंस. A buffalo which gave birth to a young long ago; A long calved buffalo. दे० ६,३१.

परिहाल. पुं० जल-निर्गम, मोरी. A gutter; A drain. दे० ६,२६.

परिहेरग. न० आभूषण विशेष. A kind of ornament. ओव०

परीयल्ल. पुं० वेष्टन. A wrapper. 'तिपरीयल्लमणिस्सट्ठं' ओव० ७०६.

परेअ. पुं० पिशाच. A demon; An evil spirit. दे० ६, १२; पाअ० षड्०

परेवय. न० पाद-पतन. A kind of salutation. दे० ६,१६.

पल. न० स्वेद, पसीना. Sweat; Perspiration. दे० ६,१.

पलक्क. त्रि० लम्पट. Lustful; Addicted to licentious pleasures. 'इय विसयपलक्कओ' कुम० ४२७; नाट०

पलस. न० (१) कर्पास-फल. Cotton-pods. (२) स्वेद, पसीना. Sweat; Perspiration. दे० ६,७०.

पलसु. स्त्री० सेवा, पूजा, भक्ति. Worship; Devotion. दे० ६,३.

पलहि. पुं० स्त्री० कपास. Raw-cotton. दे० ६,४; पाअ० वज्जा० १८६; हे० २,१७४.

पलहिअ. त्रि० (१) विषम, असम. Difficult (२) पुं० न० आवृत जमीन का वास्तु. The ceremony of entering the enclosed place. दे० ६,१५.

पलहिअअ. त्रि० मूर्ख, पाषण-हृदय. Foolish; Hard-hearted. षड्०

पलाअ. पुं० चोर, तस्कर. A thief. दे० ६,८.

पलासि. स्त्री० भल्ली, छोटा भाला, शस्त्र विशेष. A small spear. दे० ६,१४.

पलिहअ. त्रि० मूर्ख, बेवकूफ. Foolish; Silly. दे० ६,२०.

पलिहइ. स्त्री० क्षेत्र, खेत. A field. 'नियपलिहईह दोहिपि' सुर० १५,२०१.

पलिहस्स. न० उर्ध्व दारु, काष्ठ-विशेष. A kind of wood. दे० ६,१६.

पलिहाय. पुं० देखो 'पलिहस्स' शब्द. Vide 'पलिहस्स' दे० ६,१६.

पलोट्टजीह. त्रि० रहस्य-भेदी, छानी बात को प्रगट करने वाला. A revealer of secrets. दे० ६,३५.

पल्लट्ट. पुं० पर्वत विशेष. The name of a mountain. पण्ह० १,४.

पल्लवाय. न० क्षेत्र, खेत. A field. दे० ६,२६.

पल्लविअ. त्रि० लाक्षा-रक्त Red. दे० ६,१६ पाअ०

पल्लिअ. त्रि० (१) आक्रान्त. Overpowered; Overcome. निसी० चू० २; (२) ग्रस्त. Seized; Eclipsed. निसी० चू० १. (३) प्रेरित. Instigated: Excited. 'पल्लट्टा पल्लिआरहट्ट व' धण० ४७.

पल्लित्त. त्रि० पर्यस्त. Given up, Abandoned षड्०

पल्लोट्टजीह. त्रि० देखो 'पलोट्टजीह' शब्द. Vide 'पलोट्टजीह' षड्०

पवंगुल पुं० न० मच्छी पकड़ने का जाल-विशेष. A fishing net. विवा० १,८,

पवत्तिया. स्त्री० संन्यासी का एक उपकरण. The implement of an ascetic. कुम० ३७२.

पवड्ढ. पुं० घन, हथौड़ा. A large hammer. दे० ६,११.

पवरंग. न० सिर, मस्तक. The head. दे० ६,२८.

पवहाइअ. त्रि० प्रवृत्त. Engaged in: Embarked upon. दे० ६,३४.

पविआ स्त्री० पक्षी का पान-पात्र. A water-drinking vessel for birds. दे० ६,४; ८,३२; पाअ०

पविग्घ. त्रि० विस्मृत. Forgotten. षड्०

पविरइअ. त्रि० त्वरित. शीघ्रता-युक्त. Speedy;

Quick. दे० ६,२८.

पविरंजव. त्रि० स्निग्ध, स्नेह-युक्त. Loving; Affectionate. षड्०

पविरंजिअ. त्रि० (१) स्निग्ध, स्नेह-युक्त. Loving. (२) कृत-निषेध, निवारित. Prohibited; Forbidden. दे० ६,७४.

पव्वइसेल्ल. न० बाल-मय. कंडक, तावीज. A particular ornament worn round the arm etc. viewed generally as an amulet. दे० ६,३१.

पव्वज्ज. पुं० (१) नख. A nail. (२) शर, बाण. An arrow. (३) बाल मृग. A young deer. दे० ६,६९.

पव्वावण. न० प्रयोजन. A purpose; An object पिंड० ५१.

पव्विद्ध. त्रि० प्रेरित. Urged; Incited. दे० ६,११.

पसंडि. न० कनक, सुवर्ण. Gold. दे० ६,१०.

पसय. पुं० (१) मृग-विशेष. A kind of deer. दे० ६,४; पण्ह० १,१; भवि० सण० महा० (२) मृग-शिशु. The young of a deer. विवा० १,४.

पसरेह. पुं० किंजल्क. A tendril; The clasper of a vine. दे० ६,१३.

पसल्लिअ. त्रि० प्रेरित. Incited. षड्०

पसवडक्क. न० विलोकन. Observation; Inspection. दे० ६,३०.

पसाइआ. स्त्री० भिल्ल के सिर पर का पर्ण-कुट, भिल्लों की पगड़ी. A Bheel's turban. दे० ६,२.

पसिअ. न० पूग-फल, सुपारी. A nut. दे० ६,६.

पसिंडि. न० कनक, सुवर्ण. Gold. पाअ०

पसुहुत्त. पुं० वृक्ष, पेड़. A tree. दे० ६,२९.

पसूअ. न० पुष्प, फूल. A flower. दे० ६,९; पाअ० भवि०.

पहएल्ल. पुं० पूप, पूआ, खाद्य-विशेष. Fattened parched rice. दे० ६,१८.

पहट्ठ. त्रि० (१) दृप्त, उद्धत. Obstinate; Stubborn. दे० ६,९; षड्० (२) अचिरतर दृष्ट, थोड़े ही समय के पूर्व देखा हुआ. Seen before a short time; Just seen. षड्०

पहण. न० कुल, वंश. A Family; A generation. दे० ६,५.

पहणि. स्त्री० संमुखागत का निरोध, सामने आए हुए का अटकाव. Detention of the front come. दे० ६,५.

पहद. त्रि० सदा दृष्ट. Always seen. दे० ६,१०.

पहम्म. न० (१) सुर-खात, देव-कुण्ड. A basin consecrated to a deity. दे० ६,११; (२) खात-जल, कुण्ड. A basin. (३) विवर, छिद्र. A hole. से० ९,४३.

पहयर. पुं० निकर, समूह, यूथ. A collection; A multitude. दे० ६,१५; जय १३; पाअ०

पहिअ. त्रि० मथित, विलोडित. Churned. दे० ६,६.

पहिल. त्रि० पहला, प्रथम. First. संक्षि० ४७; भवि० पि० ४४९.

पहेणय. न० उत्सव. A festival. दे० ६,७२.

पहोइय. त्रि० (१) प्रवर्तित. Diffused; Spread. (२) प्रभुत्व. Greatness. दे० ६,२६.

पाइअ. न० बदन विस्तार, मुँह का फैलाव. Extension of the mouth. दे० ६,३९.

पाउ. पुं० स्त्री० (१, भक्त, भोजन. Diet; Food (२) इक्षु, ऊख. A sugar-cane. दे० ६,७५.

पाउअ. न० (१) हिम, अवश्याय. Snow. दे० ६,३८; (२) भक्त. Diet; Food. (३)

इक्षु. A sugar-cane. दे० ६,७५.

पाउक्क. त्रि० मार्गीकृत, मार्गित. Definite path made out; Definite line marked for future advance. दे० ६,४१.

पाउग्ग. त्रि० सभ्य, सभासद. A member. दे० ६,४१; सण०

पाउग्गिअ. त्रि० (१) जूआ. खेलाने वाला. One who causes to gamble. (२) सोढ, सहन किया हुआ. Endured. दे० ६,४२; पाअ०.

पाउरण. न० कवच, वर्म. Armour. षड्०

पाउरणी. स्त्री० कवच, वर्म. Armour. दे० ६,४३.

पाउहारी. स्त्री० भक्त को लाने वाली, भात-पानी ले आनेवाली. A woman who fetches food. गा० ६६४ अ०

पाए. अ० प्रभृति, 'वहां से' शुरू करके. Having begun. ओघ० १६६; बृह० १.

पांडविअ. त्रि० जलार्द्र, पानी से गीला. Wet by water. दे० ६,२०.

पाडच्चर. त्रि० आसक्त चित्त वाला. Having the mind fixed on any object. दे० ६,३४.

पाडल. पुं० (१) हंस, पक्षि-विशेष. A swan; A goose. (२) वृषभ, बैल. An ox; A bullock. (३) कमल. A lotus. दे० ६,७६.

पाडलसउण. पुं० हंस, पक्षि-विशेष. A Swan; A goose. दे० ६,४६.

पाडवण. न० पाद-पतन, पैर में गिरना, प्रणाम-विशेष. A kind of salutation. दे० ६,१८.

पाडहुक. त्रि० प्रतिभू, मनौतिया, जामिनदार. A bail. षड्०

पाडिअग्ग. पुं० विश्राम. A resting place; A place of repose. दे० ६,४४.

पाडिअज्झ. पुं० पिता के घर से वधू को पति के घर ले जाने वाला. One who fetches a wife from her father's house and carries her to her husband's दे० ६,४३.

पाडिपिद्धि. स्त्री० प्रतिस्पर्धा. Rivalry; Competition. षड्०

पाडिसार. पुं० (१) पटुता, निपुणता. Skill; Dexterity. (२) त्रि० पटु, निपुण. Clever; Sharp; Acute. दे० ६,१६.

पाडिसिद्धि. स्त्री० (१) स्पर्धा. Rivalry; Competition. दे० ६,७७; कप्पू० कुम० ४६; (२) समुदाचार. Proper practice or usage. (३) त्रि० सदृश, तुल्य. Equal to; Like; Similar to. दे० ६,७७.

पाडिसिरा. स्त्री० खलीन-युक्ता. A female having reins. दे० ६,४२.

पाडिहच्छी–पाडिहत्थी. स्त्री० शिरो-माल्य, मस्तक स्थित पुष्प-माला. A garland of the head. दे० ६,४२; राज०

पाडी. स्त्री० भैंस की बछिया. The female young of a buffalo. गा० ६५.

पाडुंकी. स्त्री० व्रणी-जखम वाले-की पालकी. A palanquin of the wounded; A stretcher for the patient. दे० ६,३६.

पाडुंगोरि. त्रि० (१) विगुण, गुण-रहित. Devoid of virtues. (२) मद्य में आसक्त. Devoted to drinking. (३) स्त्री० मजबूत वेष्टन वाली वाड़. A strong hedge. 'पाडुंगोरी च' दे० ६,७८.

पाडुक्क. पुं० (१) समालम्भन, चन्दन आदि का शरीर में उपलेप. Besmearing the body with sandal ointment. (२) त्रि० पटु, निपुण. Skilful; Clever; Acute. दे० ६,७६.

पाडुच्ची. स्त्री० तुरग-मण्डन, घोड़े का सिंगार. Decoration of a horse. दे० ६,३६; पाअ०

पाडुहुअ. त्रि० प्रतिभू, मनौतिया, जामिनदार. A bail. दे० ६,४२.

पाडोस. पुं० पड़ोस, प्रातिवेश्मिकता. Neighbourhood. आ० २७.

पाडोसिअ. त्रि० पड़ोसी. A neighbour. सिरि० ३१२; आ० २७; सुपा० ५५२.

पाढ. पुं० (१) शास्त्र, आगम. Scriptures; Shastras. (२) शास्त्र का उल्लेख. Quotation from the scripture. 'पाढोत्ति वा सत्थं तिवा एगठ्ठा' आया० चू० १.

पाणद्धि. स्त्री० रथ्या, गली. A street; A lane. दे० ६,३६.

पाणाअअ. पुं० श्वपच, चाण्डाल. A butcher. दे० ६,३८.

पाणाली. स्त्री० दो हाथों का प्रहार. A blow with two-hands. दे० ६,४०.

पामद्दा. स्त्री० दोनों पैर से धान्य-मर्दन. Crushing of corn with both the feet. दे० ६,४०.

पामिच्चिय. त्रि० धार लिया हुआ, Borrowed on credit; Purchased on credit. आया० २,१०,१.

पाय. पुं० (१) रथ-चक्र, रथ का पहिया. The wheel of a chariot. दे० ६,३७; (२) फणी, सांप. A snake; A serpent. षड्०

पायड. न० अंगण, आँगन. A compound; A yard दे० ६,४०.

पायप्पहण. पुं० कुक्कुट, मुर्गा. A cock. दे० ६,४५.

पायल. न० चक्षु, नेत्र, An eye. दे० ६,३८.

पारंक. न० मदिरा नापने का पात्र. A measuring vessel of wine; A wine-measuring vessel. दे० ६,४१.

पारत्ति. स्त्री० कुसुम-विशेष. A kind of flower. गउड० कुमा०

पारद्ध. त्रि० पीड़ित. Afflicted; Pained; Distressed. दे० ६,७७.

पारय. न० सुरा-भाण्ड, दारू रखने का पात्र. A measuring vessel of wine. दे० ६,३८.

पाराई. स्त्री० लोह-कुशी-विशेष, लोहे की दंडाकार छोटी वस्तु. A small thing of iron having the form of a stick. पण्ह० २,३.

पारावर. पुं० गवाक्ष, वातायन. A window. दे० ६,४३.

पारिहच्छी. स्त्री० माला. A garland. दे० ६,४२

पारिहट्टी. स्त्री० (१) प्रतिहारी. A door-keeper. (२) आकृष्टि, आकर्षण. Attraction. (३) चिर प्रसुता महिषी, बहुत देर से ब्यायी भैंस. A long-calved buffalo. दे० ६,७२.

पारुअग्ग. पुं० विश्राम. A resting place; A place of repose. दे० ६,४४.

पारुअल्ल. पुं० पृथुक, चिउड़ा. A young. दे० ६,४५.

पारुहल्ल. त्रि० मालीकृत, श्रेणी रूप से स्थापित. Established in series. "पालीबंधंच पारूहंल्लोम्मि" दे० ६,४५.

पाल. पुं० (१) कलवार, शराब बेचने वाला. A vendor of liquor. (२) त्रि० जीर्ण, फटा-टूटा. Worn out; Torn. दे० ६,७५.

पालद्दुह. पुं० वृक्ष-विशेष. A kind of tree. उप० १८३१ टी.

पालप्प. पुं० (१) प्रतिसार. A version. (२) त्रि० विप्लुत. Confounded; Disturbed. दे० ६,७६.

पालिआ. स्त्री० खड्ग-मुष्टि, तलवार की मूठ. The handle or hilt of a sword. पाअ०

पालित्तिअ. स्त्री० (१) राजधानी. A capital city. (२) मूल नीवी. Capital. (३) भण्डार, निधि. A treasury. (४) भंगी, प्रकार. Sort; kind. कप्पू०

पाली. स्त्री० दिशा. Direction. दे० ६,३७.

पालीबंध. पुं० तालाब, सरोवर. A lake ; A pond. दे० ६,४५.

पालीहम्म. न० वृत्ति, बाड. A hedge ; A fence. दे० ६,४५.

पाव. पुं० सर्प, सांप. A snake ; A serpent. दे० ६,३८.

पावय. पुं० न० वाद्य-विशेष. A pipe; A flute. पउम० ५७,२३.

पास. न० (१) आँख. An eye. (२) दाँत. A tooth. (३) कुन्त, प्रास. A spear ; A lance. (४) विशोभ, कुडौल, शोभाहीन. Awkward ; Clumsy. दे० ६,७५; (५) अन्य वस्तु का अल्प मिश्रण. Mixture of other substances. भाव० २

पासणिअ. त्रि० साक्षी. A witness. दे० ६,४१.

पासल्ल. न० (१) द्वार. A door. दे० ६,७६; (२) त्रि० तिर्यक्, वक्र. Crooked. दे० ६,७६; से० ६,६२; गउड०

पासाणिअ. त्रि० साक्षी. A witness. दे० ६,४१.

पासाव-पासावय. पुं० गवाक्ष, वातायन. A window. षड्० दे० ६,४३.

पासासा. स्त्री० भल्ली, छोटा भाला. A small spear. दे० ६,१४.

पासी. स्त्री० चूडा, चोटी. The tuft of hair on the head. दे० ६,३७.

पाहुण. त्रि० विक्रेय, बेचने की वस्तु. A thing for selling. दे० ६,४०.

पिअण. न० दुग्ध, दूध. Milk. दे० ६,४८.

पिअमा. स्त्री० प्रियंगु वृक्ष. A kind of tree. दे० ६,४६; पाअ०

पिअमाहवी. स्त्री० कोकिला, पिकी. A cuckoo. दे० ६,५१; पाअ०

पिउच्छा-पिउच्छा. स्त्री० सखी, वयस्या. A female friend. षड्० १७५; २१०.

पिउली. स्त्री० (१) कर्पास, कपास. Raw cotton. (२) तूल-लतिका, रूई की पूनी. A roll of cotton prepared for spinning दे० ६,७८;

पिंगंग. पुं० मर्कट, बन्दर. A monkey. दे० ६,४८.

पिंचु. पुं० स्त्री० पक्व करीर. पक्का करील. The name of a ripened vegetable of a bitter taste. दे० ६,४६.

पिंछोली. स्त्री० मुंह के पवन से बजाया जाता तृण मय वाद्य विशेष. A kind of musical instrument made of grass. दे० ६,४७.

पिंजरुड. पुं० पक्षि विशेष, भारुण्ड पक्षी, जिसके दो मुँह होते हैं. The name of a bird having two mouths. दे० ६,५०.

पिंजिअ. त्रि० विधुत. Abandoned ; Given up दे० ६,४६.

पिंडरय. न० दाडिम, अनार. A pomegranate. दे० ६,४८.

पिंडलइय. त्रि० पिण्डीकृत, पिण्डाकार किया हुआ. Made into a lump or ball. दे० ६,५४; पाअ०

पिंडलग. न० पटलक, पुष्प का भाजन. A vessel made of flowers. ठा० ७.

पिंडी. स्त्री० मञ्जरी. A flowerstalk ; A cluster of blossoms. दे० ६,४७.

पिंडीर. न० दाड़िम, अनार. A pomegranate. दे० ६,४८.

पिंसुली. स्त्री० मुंह से पवन भर कर बजाया जाता एक प्रकार का तृण वाद्य. A musical instrument made of grass. दे० ६,४७.

पिच्छिल्ली. स्त्री० लज्जा, शरम. Shame. दे० ६,४७.

पिच्छी. स्त्री० चूडा, चोटी. A tuft of hair on the head. दे० ६,३७.

पिट्ठखउरा. स्त्री० पङ्क-सुरा, कलुष-मदिरा. Muddy wine. दे० ६,५०.

पिट्ठखउरिआ. स्त्री० मदिरा, दारु. Wine ; Liquor. पाअ०

पिडच्छा. स्त्री० सखी. A female friend. दे० ६,४६.

पिडय. त्रि० आविन्न. Met with a misfortune. षड्०

पिड्डुइअ. त्रि० प्रशान्त. Calm; Quiet. षड्०

पिणाई. स्त्री० आज्ञा, आदेश. A command ; An order. दे० ६,४८.

पिणाय. पुं० बलात्कार. Force ; Violence. दे० ६,४६.

पिण्ही. स्त्री० क्षामा, कृश स्त्री. A slender woman ; A woman with a slender frame. दे० ६,४६.

पिप्पय. पुं० (१) मशक. A leathern water bag. दे०६,७८, (२) पिशाच, लूत. A ghost ; An evil spirit. पाअ० (३) त्रि० उन्मत्त. Intoxicated: दे० ६,७८.

पिप्पड़ा. स्त्री० ऊर्णा पिपीलिका. An ant ; An insect. दे० ६,४८.

पिप्पडिअ. त्रि० (१) जो बड़बड़ाया हो. Gabbled. (२) न० बड़बड़ाना, निरर्थक उल्लाप, बकवाद. Prattle ; Chatter. दे० ६,५०.

पिप्पर. पुं० (१) हंस. A swan ; A goose. (२) वृषभ. An ox ; A bullock. दे० ६,७६.

पिप्पिया. स्त्री० दाँत का मैल. Dirt of teeth. नंदी०

पिब्ब. न० जल, पानी. Water. दे० ६,४६.

पिरिडी. स्त्री० शकुनिका, चिड़िया. A hen-sparrow. दे० ६,४७.

पिलण. न० पिच्छिल देश, चिकनी जगह. A sticky place. दे० ६,४६.

पिलुअ. न० क्षुत, छींक. Sneeze. षड्०

पिल्लि. स्त्री० यान-विशेष. A kind of vehicle. दसा० ६.

पिल्लिरी. स्त्री० (१) तृण विशेष, गण्डुत् तृण. A kind of grass (२) चीरी, कीट-विशेष. An ant ; An insect. (३) घर्म, पसीना Sweat ; Perspiration. दे० ६,७६.

पिल्ह. न० छोटा पक्षी. A young bird. दे० ६,४६.

पिहंड. पुं० (१) वाद्य-विशेष. A kind of musical instrument. (२) त्रि० विवर्ण. Pale ; Pallid. दे० ६,७६.

पिहुल. न० मुँह के वायु से बजाया जाता तृण-वाद्य. A kind of musical instrument made of grass. दे० ६,४७.

पिहोअर. त्रि० तनु, कृश, दुर्बल. Thin ; Slender ; Feeble. दे० ६,५०.

पीइ. पुं० अश्व, घोड़ा. A horse. दे० ६,५१.

पीईय. पुं० वृक्ष-विशेष, गुल्म का एक भेद. A kind of tree. 'पीईय पाणकणइरकुज्जय' पन्न० १.

पीडरइ. स्त्री० चोर की स्त्री. The wife of a thief. दे० ६,५१.

पीढ. न० (१) ईख पीलने का यन्त्र. A machine for squeezing sugar-cane. दे० ६,५१; (२) समूह, यूथ. A collection ; A multitude. 'उट्ठियं वणगइंदपीढं' स० २३३; (३) पीठ, शरीर के पीछे का भाग. The back. 'हत्थिपीठसमारूढो' त्रि० ६६.

पीढी. स्त्री० काष्ठ विशेष, घर का आधार काष्ठ. A cross-beam. धर्मवि० ५६.

पीण. त्रि० चतुरस्त्र, चतुष्कोण. Quadrangular. दे० ६,५१.

पीरिपीरिया. स्त्री० वाद्य-विशेष. A kind of musical instrument. राय० ४५.

पुअंड. पुं० तरुण, युवा. A young person ;

A youth. दे० ६,५३; पाअ०

पुआइ. पुं० (१) तरुण, युवा. A youth; A juvenile person. दे० ६,८०; (२) उन्मत्त. Intoxicated. दे० ६,८०; षड्० (३) पिशाच. A demon; An evil spirit. दे० ६,८०; पाअ षड्०

पुआइणी. स्त्री० (१) पिशाच-गृहीत स्त्री, भूताविष्ट महिला. A woman possessed by a ghost. (२) उन्मत्त स्त्री. An obstinate woman. (३) कुलटा, व्यभिचारिणी. An unchaste woman. दे० ६,५४.

पुंखणग. न० चुमाना, विवाह की एक रीति. To receive or welcome a bride or bridegroom or both with an auspicious ceremony. सुपा० ६५.

पुंगल. पुं० श्रेष्ठ, उत्तम. Best; Excellent भवि०

पुंजय. पुं० न० कतवार. Dirt; Refuse. सुपा० २६०.

पुंजाय. त्रि० पिण्डाकार किया हुआ. Made into a lump or ball. 'पुंजायं पिंडलइयं' पाअ०

पुंडइय. त्रि० पिण्डीकृत, पिण्डाकार किया हुआ. Made into a lump or ball. दे० ६,५४.

पुंडे. अ० जाओ. An adverb signifying 'go away' दे० ६,५२.

पुंढ. पुं० गर्त, गढ़हा. A pit. दे० ६, ५२.

पुंपुअ. पुं० संगम. A junction; A confluence. दे० ६,५२.

पुंभ. पुं० नीरस, दाड़िम छिलका. A pomegranate rind. धर्मवि० ६७; मह्वा; ५६.

पुक्खलच्छिभग-य. पुं० न० जलरुह विशेष, जल में होने वाली वनस्पति-विशेष. A kind of vegetable growing in water. सूय० २,३,१८,१६.

पुग्ग. पुं० न० वाद्य-विशेष. A kind of musical instrument. 'पुग्गाइं वाएइ' कुम्र० ४०३.

पुट्ट, न० पेट, उदर. Stomach. श्रा० २८; मोह० ४१; प्रव० १३५; सम्मत्त० २२६; सिरि० २४२;सण.

पुट्टल-पुट्टलय. पुं० न० गठड़ी, गाँठ. A package; A bundle. 'संबलपुट्टलयं च गहिय' सम्मत्त० ६१.

पुट्टलिया. स्त्री० छोटी गठड़ी. A small package. सुपा० ४३;३४४.

पुडइअ. त्रि० पिण्डीकृत, एकत्रित Collected दे० ६,५४.

पुडइणी. स्त्री० नलिनी, कमलिनी. A lotus-plant. दे० ६,५५; विक्र० २३.

पुडिंग. न० (१) मुंह, वदन. A face. (२) बिन्दु. drop. दे० ६,८०

पुणइ. पुं० श्वपच, चाण्डाल. A butcher दे० ६,३८.

पुण्णवत्त. न० आनन्द से हृत-वस्त्र. . A garment carried away in a joke. दे० ६,५३; पाअ०

पुण्णाली. स्त्री० असती, कुलटा, पुंश्चली. An adultress. दे० ६,५३; षड्०

पुत्तरे. पुं० स्त्री० योनि; उत्पत्ति स्थान. A generative organ. 'पुत्तरे योनौ' संचि० ४७.

पुत्थ. त्रि० मृदु, कोमल. Tender; Delicate. दे० ६,५२.

पुप्पुअ. त्रि० पीन, पुष्ट, उपचित. Fleshy; Fat. दे० ६,५२.

पुप्फस. न० फेफसा, शरीर का एक भीतरी अंग. The lungs. पउम० १०५,५५.

पुप्फा. स्त्री० फूफी, पिता की बहिन. A paternal aunt. दे० ६,५२.

पुप्फिआ. स्त्री० फूफी, पिता की बहिन. A paternal aunt. दे० ६,५२.

पुप्फी. स्त्री० फूफी. पिता की बहिन. A paternal aunt. षड्०

पुप्फुश्रा. स्त्री० करीष का अग्नि. Fire of dung cakes. 'दुग्गश्रो पुप्फुश्रासुअंधेण' गा० ३२६.

पुरिल. पुं० दैत्य, दानव. A demon ; A giant. षड्०

पुरिल्ल. त्रि० प्रवर, श्रेष्ठ. Best ; Excellent. दे० ६,५३.

पुरिल्लदेव. पुं० असुर, दानव. A demon ; A giant. दे० ६,५५.

पुरिल्लपहाणा. स्त्री० साँप की दाढ़. The Jaw-tooth of a snake. दे० ६,५६.

पुरुपुरिश्रा. स्त्री० उत्कण्ठा, उत्सुकता. Eagerness ; Earnest desire. दे० ६,५.

पुरोहड. त्रि० (१) विषम, असम. Difficult. (२) पुं० न० आवृत भूमि का वास्तु. The ceremony of entering an enclosed place. दे० ६,१५; (३) बाडा, वाटक. A hedge ; A fence. 'बलद्दा पुरोहडस्संतो' सुपा० ५४५; बृह० २

पुलंधश्र. पुं० भ्रमर, भमरा. A wasp. षड्०

पुलासिश्र. पुं० अग्निकण. A spark of fire. दे० ६,५५.

पुल्ल. त्रि० पोला, शुषिर, खाली, रिक्त. Hollow; Empty. सुख० ६,१.

पुल्लि. पुं० स्त्री० व्याघ्र, शेर. A tiger. दे० ६,७६; पाअ० (२) सिंह, पञ्चानन, मृगेन्द्र. A lion. दे० ६,७६.

पुव्वंग. त्रि० मुण्डित. Clean shaved. षड्०

पुव्वाड. त्रि० पीन, मांसल, पुष्ट. Fleshy ; Fat. दे० ६,५२.

पूश्र. न० दधि, दही. Curd. दे० ६,५=

पूश्रा. स्त्री० पिशाच गृहीता, भूताविष्ट स्त्री. A woman possessed by a ghost. दे० ६,५४.

पूंडरिश्र. न० कार्य, काम, काज, प्रयोजन. A work ; An action. दे० ६,५७.

पूण. पुं० हस्ती, हाथी. An elephant. दे० ६,५६.

पूणिश्रा-पूणी. स्त्री० पूणी, रुई की पहल. A roll of cotton prepared for spinning. दे० ६,७८;६,५६.

पूयली. स्त्री० रोटी. A kind of bread. आया० २,१,८,६.

पूरोट्टी. स्त्री० अवकर, कतवार, कूड़ा. Dirt ; Refuse. दे० ६,५७.

पूस. पुं० (१) राजा सातवाहन. The king named Satavahan. दे० ६,८०; (२) शुक, तोता. A parrot. दे० ६,८०; गा० २६३; वज्जा० १३४; पाअ०

पेश्राल. न० (१) सार, रहस्य. Purport ; Moral. ठा० ४,४ टी; उप० पृ० २०७; (२) प्रधान, मुख्य. Principal ; Chief. उवा०

पेश्रालुय. त्रि० विचारित. Thought. विशे० १४८२.

पेंड. न० (१)खण्ड, टुकड़ा. A piece ; A fragment. (२) वलय. A circle ; A sphere. दे० ६,८१.

पेंडधव. पुं० खड्ग, तलवार. A sword. दे० ६,५६.

पेंडबाल. त्रि० पिण्डीकृत, पिण्डाकार किया हुआ. Made into a lump or ball. दे० ६,५४.

पेंडय. पुं० (१) तरुण, युवा. A young man ; A youth. (२) षण्ढ, नपुंसक. An impotent person. दे० ६,५३.

पेंडल. पुं० रस. Juice. दे० ६,५८.

पेंडलिश्र. त्रि० पिण्डीकृत, पिण्डाकार किया हुआ. Made into a lump or ball. दे० ६,५४.

पेंडार. पुं० (१) गोप, गो-पाल. A cowherd. (२) महिषी-पाल. A herdsman. दे० ६,५८.

पेंडोली. स्त्री० क्रीड़ा. A sport ; A play. दे० ६,५६.

पेंढा. स्त्री० कलुष-सुरा, पंक वाली मदिरा. Muddy wine. दे० ६,५०.

पेच्छय. त्रि० जो देखे उसी को चाहने वाला,

इष्ट-मात्र का अभिलाषी. One who loves whatever he sees ; A lover of what he sees. दे० ६,५८.

पेज्जल. न० प्रमाण. Measure. दे० ६,५७.

पेज्जलिअ. त्रि० संघटित. United ; Joined. षड्०

पेज्जाल. त्रि० विपुल, विशाल. Vast ; Extensive. दे० ६,६.

पेट-पेट्ट. न० पेट, उदर. A stomach. पिंग० प्रव० १.

पेडइअ. पुं० धान्य आदि बेचने वाला वणिक्. A Bania dealing in corns etc ; A corn-dealer. दे० ६,५६.

पेडाल. पुं० बड़ी मञ्जूषा, बड़ी पेटी. A large box. सुद्रा० ११०.

पेड्डु. पुं० महिष, भैंसा. A he-buffalo. दे० ६,८०.

पेड्डा. स्त्री० (१) भित्ति, भींत. A wall. (२) द्वार, दरवाजा. A door. (३) महिषी, भैंस. A buffalo. दे० ६,८०.

पेढाल. त्रि० (१) विपुल. Large. दे० ६,६; गउड. (२) वर्तुल, गोलाकार. Circular. दे० ६,६; गउड० पाअ०

पेदंड. त्रि० लुप्त-दण्डक, जूए में जो हार गया हो वह, जिसका दाव चला गया हो वह. One who has lost the stake in gambling. मृच्छ० ४६.

पेरण. न० (१) ऊर्ध्व-स्थान. A high place. दे० ६,५१; (२) खेल, तमाशा. A show ; A play. स० ७२३; ७२५.

पेरिज्ज. न० साहाय्य, सहायता, मदद. Help ; Assistance. दे० ६,५८.

पेरुल्लि. त्रि० पिण्डीकृत, पिण्डाकार किया हुआ. Made into a lump or ball. दे० ६,५४.

पेल्ल-पेल्लग. पुं० न० बच्चा, शिशु, बालक. A baby ; An infant. उप० २१६; उप० २२० टी.

पेसण. न० कार्य, काज, प्रयोजन. An action ; An object. दे० ६,५७; भवि० नाया० १,७; पउम० १०३,२६.

पोअ. पुं० (१) धव वृक्ष, धाय, धौं का पेड़. A kind of tree. (२) छोटा साँप. A small snake. दे० ६,८१.

पोअइया. स्त्री० निद्राकरी लता, लता-विशेष. A kind of creeper. दे० ६,६३; पाअ०

पोअंड. त्रि० (१) भय-रहित, निडर. Undaunted; Unterrified; Fearless. (२) षण्ढ, नामर्द. An Impotent; An effeminate. दे० ६,६१.

पोअंत्त. पुं० शपथ, सौगन. An oath. दे० ६,६२.

पोअलय. पुं० (१) आश्विन मास का एक उत्सव, जिसमें पत्नी के हाथ से लेकर पति अपूप को खाता है. A festival of the month Ashvin, in which a husband eats fattened-parched-rice taking it from his wife's hand. (२) एक प्रकार का अपूप खाद्य-विशेष, पूआ. A kind of fattened-parched-rice. (३) बाल वसन्त. Spring season दे० ६,८१.

पोआय. पुं० ग्राम-प्रधान, गाँव का मुखिया. The leader of a village ; A chief. दे० ६,६०.

पोआल. पुं० वृषभ, बलीवर्द. An ox ; A bullock. दे० ६,६२.

पोइअ. पुं० (१) हलवाई, मिठाई बेचने वाला. A confectioner. (२) खद्योत. A butterfly ; A glow-worm. दे० ६,६३.

पोउआ. स्त्री० करीष का अग्नि. Fire of dung-cakes. दे० ६,६१.

पोंग. पुं० पाक, पकना. Ripeness. स० १८०.

पोंगिल्ल. त्रि० पका हुआ, परिपक्व, परिपाक-युक्त Ripened. स० १८०.

पोंड-पोंडय. पुं० (१) यूथ का अधिपति. The leader of a multitude. दे० ६,६०; (२) कपास का सूत. A cotton-thread. सूयनि० ३.

पोच. त्रि० सुकुमार, कोमल. Delicate ; Tender ; Soft. दे० ६,६०.

पोट्ट-पोट्टल. न० पोटला, गट्ठर, गठरी. A bundle ; A package. सुपा० ३५५; दे० २,२४; स० १००.

पोट्टलिय. त्रि० पोटली उठाने वाला, गठरी-वाहक. One who carries a package ; A coolie. निसी० चू० १६.

पोट्टसारणी. स्त्री० अतीसार रोग. Dysentry ; A kind of disease. आव० ४.

पोट्टि. स्त्री० उदर-पेशी. A stomach. मृच्छ० २००.

पोणिअ. त्रि० पूर्ण. Full. दे० ६,५८.

पोणिआ. स्त्री० सूत से भरा हुआ तकुवा. A Takali full of cotton threads. दे० ६,६१.

पोत्तय. पुं० पोता, वृषण, अण्डकोष. A testicle. दे० ६,६२.

पोत्तिआ. स्त्री० चतुरिन्द्रिय जन्तु की एक जाति. A kind of insect having four senses. उत्त० ३६,१४७.

पोत्ती. स्त्री० काच, शीशा. A mirror. दे० ६,६०.

पोप्पय. पुं० न० हस्त-परिमर्षण, हाथ-फिराना. To rub gently with the hand. उप० पृ० ३५३.

पोमर. न० कुसुम्भ-रक्त वस्त्र. A red garment. दे० ६,६३.

पोरच्छ. पुं० दुर्जन, खल. A wicked man. दे० ६,६२; पाअ०

पोरत्थ. त्रि० मत्सरी, ईर्ष्यालु, द्वेषी. Envious ; Malicious ; Hostile. षड्०

पोरय. न० क्षेत्र. A field. दे० ६,२६.

पोलच्चा. स्त्री० खेटित भूमि, कृष्ट जमीन. Ploughed land. दे० ६,६३.

पोलिअ. पुं० सौनिक, कसाई. A butcher ; A slaughterer. दे० ६,६२.

पोल्लर. न० तप-विशेष, निर्विकृतिक तप. A kind of religious austerity. संबोध० ५८.

पोसिअ. त्रि० दुःस्थ, दरिद्र, दुःखी. Poor ; Afflicted. दे० ६,६१.

पोहण. पुं० छोटी मछली. A small fish. दे० ६,६२.

* * *

फ

फंफसय. पुं० लता-भेद, वल्ली-विशेष. A kind of creeper. दे० ६,८३.

फंसण. त्रि० (१) युक्त, संगत. Proper ;Fit ; Suitable. (२) मलिन, मैला. Dirty. दे० ६,८७.

फंसुल. त्रि० मुक्त, त्यक्त. Abandoned ; Given up. दे० ६,८२.

फंसुली. स्त्री० नवमालिका, पुष्प-प्रधान वृक्ष-विशेष. A kind of tree. दे० ६,८२.

फग्गु. पुं० वसन्त का उत्सव. The spring festival. दे० ६,८२.

फड. न० (१) साँप का सर्व शरीर. The whole body of a snake. दे० ६,८६. पुं० (२) न० सांप की फणा. The hood of a serpent. दे० ६,८६; कुप्र० ४७२.

फणज्जुय. पुं० वनस्पति-विशेष. A kind of vegetable. पन्न० १.

फरक्किद. त्रि० फरका हुआ, हिला हुआ, कम्पित. Trembled ; Shaken. कप्पू०

फलही. स्त्री० (१) कर्पास, कपास. Raw cotton. दे० ६,८२; गा० १६५; ३५६; (२) कपास की लता. A cotton-plant. गा० ३६०.

फलि. पुं० (१) लिंग, चिह्न. A sign ; A mark. (२) वृषभ, बैल. An ox ; A bullock. दे० ६,८६.

फलिअ. न० वायनक, भोजन आदि का बांटा जाता उपहार. A present of sweetmeats on festive occasions. ठा० ३,३.

फलिआरी. स्त्री० दूर्वा, कुश तृण. A kind of grass. दे० ६,८३.

फलिह. न० कपास का टेंटा. A pod. अणुजो० ३५ टी.

फसल. त्रि० (१) सार, चितकबरा. Diversified ; Variegated 'फसलं सबलं सारं किरं' पाअ० दे०६,८७; (२) स्थासक. A bubble (of water or any-fluid) दे० ६,८७.

फसलाणिअ-फसलिअ. त्रि० कृत विभूष, जिसने विभूषा की हो वह, शृङ्गारित. Decorated. दे० ६,८३; स० ३६०.

फसुल. त्रि० मुक्त. Released ; Liberated. दे० ६,८२.

फालि. स्त्री० (१) फली, छीमी, फलियाँ. A bean ; A pod. (२) शाखा. A branch. संथा० ८५; (३) फांक, टुकड़ा. A piece ; A fragment. रयण० ५५.

फिंकि. पुं० स्त्री० हर्ष, खुशी. Delight ; Joy. दे० ६,८३.

फिज. न० नितम्ब, चूतर, जंघा का उपरि-भाग. Buttocks ; Posteriors. सुख० ८,१३.

फिट्टा. स्त्री० प्रणाम-विशेष, मार्ग में किया जाता प्रणाम. A kind of salutation. गुभा० १.

फिड्ड. त्रि० वामन. Dwarfish. दे० ६,८४.

फिप्प. त्रि० कृत्रिम, बनावटी. Artificial. दे० ६,८३.

फिरक. पुं० न० खाली गाड़ी, भार ढोने वाली खाली गाड़ी. An empty cart. 'फिरकजुत्तावि' सुपा० ४२४.

फुंका. स्त्री० फूंक, मुँह से हवा निकालना. A quick blast with the mouth ; A puff. मोह० ६७.

फुंटा. स्त्री० केश-बन्ध. A hair-band. दे० ६,८४.

फुंफमा-फुंफुआ-फुंफुगा. स्त्री० करीषाग्नि, वन कण्डे की आग. Fire of dried dung-cakes. पाअ० दे० ६,८४; तंदु० ४५; जीव० २; बृह० १.

फुक्का. स्त्री० (१) मिथ्या. False ; Wrong. दे० ६,८३; (२) फूंक. A blow ; A puff with the mouth. कुप्र० १५०.

फुक्की. स्त्री० रजकी, धोबिन. A washer-woman. दे० ६,८४.

फुग्ग. स्त्री० न० शरीर का अवयव-विशेष, कटि-प्रोथ. A limb of the body. सूयनि० ७६.

फुन्न. त्रि० छूआ हुआ. Touched. प्रव० १५८ टी; क० गं० ५,८५ टी.

फुप्फुस. न० उदरवर्ती अन्त्र विशेष, फेफड़ा. Lungs. सूयनि० ७३; पउम० २६,२४.

फुल्लंधुअ. पुं० भ्रमर, भमरा. A wasp. दे० ६,८५; पाअ० कुमा०

फुल्लवड. न० पुष्प विशेष, मदिरा वासक फूल. A kind of flower. कुप्र० ४४३.

फूअ. पुं० लोहकार, लोहार. A blacksmith. दे० ६,८५.

फेडावणिय. न० विवाह समय की एक रीति, वधू को प्रथम वार लज्जा-परिहार के वक्त दिया जाता उपहार. A custom pertaining to marriage. स० ७८.

फेणबंध-फेणवड. पुं० वरुण. The Neptune; The deity of the west. दे० ६,८५.

फेरण. न० फेरना, घुमाना. To turn. 'गुंफणफेरण सुंकारएहिं' सुर० २,८.

फेला. स्त्री० झूंठन-झाँठन, भोजन से बचा खुचा, उच्छिष्ट. Refuse; Waste-meal. 'पुण त्तं फेलाहारसंकासं' धर्मवि० १४८.

फेलाया. स्त्री० मातुलानी, मामी. The maternal aunt. दे० ६,८५.

फेल्ल. पुं० दरिद्र, निर्धन. Poor; Penniless. दे० ६,८५.

फेल्लुसण. न० (१) फिसलन, पतन. Fall. (२) पिच्छिल जमीन, वह जगह जहाँ पाँव फिसल पड़े. Slippery ground. दे० ६,८६.

फेस. पुं० (१) त्रास, डर. Oppression; Fear; Terror. (२) सद्भाव. A good or virtuous motive. दे० ६,८६.

फोअ. पुं० उद्गम. Produce; Creation. दे० ६,८६.

फोइअय. त्रि० (१) मुक्त. Released; Liberated. (२) विस्तारित. Expanded; Extended. दे० ६,८७.

फोंफा. स्त्री० डराने की आवाज, भयोत्पादक शब्द. A terrible sound. दे० ६,८६.

फोडिअय. न० रात के समय जंगल में सिंहादि से रक्षा का एक प्रकार. A kind of protection from lions etc. in the jungle during the night-time. दे० ६,८८.

फोणिया. स्त्री० एक जात की मिठाई. A kind of sweet-meat. सम्मत्त० ५७.

फोस. पुं० उद्गम. Produce; Creation. दे० ६,८६.

ब

बइल्ल. पुं० बैल, वृषभ. An ox; A bullock. दे० ६,९१; गा० २३८; प्राकृ० ३८; हे० २,१७४; धर्मवि० ३; श्रावक० २५८ टी; श्रु० १५३; प्रासू० ५५; कुप्र० २७१; ती० १५; दै० ६; कप्पू०

बउणी. स्त्री० कार्पासी, कर्पास-वल्ली. A cotton-plant. दे० ३,५७.

बउहारी. स्त्री० बुहारी, संमार्जनी, झाडू. A broom; A besom. दे० ६,९७.

बंद. न० कैदी, कारा-बद्ध मनुष्य. A prisoner. 'बंदंपि किंपि' स० ४२१; धर्मवि० ३२; ५२.

बंदिर. न० समुद्र-वाणिज्य प्रधान नगर, बंदर. A port; A harbour. सिरि० ४३३.

बंध. पुं० भृत्य, नौकर. A servant. दे० ६,८८.

बंधोल्ल. पुं० मेलक, मेल, संगति. Union; Company. दे० ६,८९; षड्०

बंभणिआ-बंभणी स्त्री० हलाहल, जहर. Poison. दे० ६,९०; पाअ० दे० ८,६३; ७५.

बंभहर. न० कमल, पद्म. A lotus. दे० ६,९१.

बक्कस. न० अन्न-विशेष. A kind of corn. सुज्ज० ८,१२.

बग्गड. पुं० देश-विशेष. The name of a country. ती० १५.

बडहिला. स्त्री० धुरा के मूल में दी जाती कील, कीलक-विशेष. A nail which is fixed in the axle. सड्ढि० ११६.

बद्धय. पुं० कान का एक आभूषण. An ornament of the ear. दे० ६,८९.

बप्प. पुं० सुभट, योद्धा. A warrior. दे० ६,८८.

बप्पीह. पुं० पपीहा, चातक पक्षी. The name of a bird which is supposed to live only on rain-drops. दे० ६,९०; स० ६८९; पाअ० हे० ४,३८३.

बप्पुड. त्रि० बिचारा, दीन. Poor ; Helpless ; Needy. हे० ४,३८७; पिंग०

बब्बरी. स्त्री० केश रचना. Hair-dressing. दे० ६,९०.

बप्फाउल. त्रि० अतिशय उष्ण. Extraordinary hot. दे० ६,९२.

बब्भ. पुं० वर्ध्र, चर्म, चमड़े की रज्जु. A leather strap. दे० ६,८८; पाअ०

बब्भासा. स्त्री० नदी-भेद, वह नदी जिसके पूर से आवित पानी में धान्य आदि बोया जाता है. An inundated river by the overflowing of which corns etc. are sown. राज०

बमाल. पुं० कलकल, कोलाहल. Disturbance. दे० ६,९०.

बम्हाल. पुं० अपस्मार, वायु-रोग-विशेष, मृगी-रोग. Flatulence ; Epilepsy ; A kind of disease. षड्०

बरठ. पुं० धान्य-विशेष, A kind of corn. प्रव० १६४ टी.

बरुअ. न० तृण विशेष, इक्षु सदृश तृण. A kind of grass. दे० ५,१९; ६,९१; पाअ०

बलमड्डा. स्त्री० बलात्कार, जबरदस्ती. Force ; Violence. दे० ६,९२.

बलय. पुं० बलद, बैल. An ox ; A bullock. पउम० ८०,१३.

बलवट्टि. स्त्री० (१) सखी. A female friend. (२) व्यायाम को सहन करने वाली स्त्री. A woman who endures exercise. दे० ६,९१.

बलहट्टुया. स्त्री० चने की रोटी. A bread of gram. वज्जा० ११४.

बलायण. न० (१) उद्यान आदि में मनुष्य को बैठने के लिये बनाया जाता स्थान-बेंच आदि. Benches etc. placed in a garden to sit on for men. धर्मवि० ३३; सिरि० ५८९; (२) द्वार, दरवाजा. A door. 'चेव बलाणयम्मि' चेइय० १८८.

बलिआ. स्त्री० सूर्प, अन्न को तुषादि रहित करने का एक उपकरण. A winnowing fan. आवम०

बलिद्द. पुं० वृषभ, बैल. An ox ; A bullock. 'दो सारबलिद्दावि हु' सुपा० २३८.

बलिमड्डा. स्त्री० बलात्कार. Force ; Violence. 'अन्नह बलिमड्डाए' उप० ७२८ टी.

बले. अ० (१) निश्चय, निर्णय. An adverb signifying Determination. (२) निर्धारण, To determine. हे० २,१८५; कुमा०

बव्वाड. पुं० दक्षिण-हस्त. The right hand. दे० ६,८६.

बहल. न० पंक, कर्दम, कीचड़. Mud ; Mire. दे० ६,८९.

बहिअ. त्रि० मथित, विलोडित. Churned. षड्०

बहिहुत्त. त्रि० बहिर्मुख. Averse from. गउड०

बहुआरिआ-बहुआरी. स्त्री० बुहारी, झाड़ू. A broom ; A besom. दे० ८,१७ टी.

बहुजाण. पुं० (१) चोर, तस्कर. A thief. (२) धूर्त, ठग. An imposter ; A deceiver. (३) जार, उपपति. A paramour. षड्०

बहुमुह. पुं० दुर्जन, खल. A wicked person. दे० ६,९२.

बहुराणा. स्त्री० खड्ग-धारा, तलवार की धार. The edge of a sword. दे० ६,९१.

बहुरावा. स्त्री० शिवा, शृगाली. A fox. दे० ६,९१.

बहुरिया. स्त्री० बुहारी, झाड़ू. A broom; A besom. बृह० १.

बहुली. स्त्री० माया, कपट, दम्भ. Deceit; Fraud. सुपा० ६३०.

बहुल्लिआ. स्त्री० बड़े भाई की स्त्री. An elder brother's wife. षड्०

बहुल्ली. स्त्री० क्रीडोचित शालभञ्जिका, खेलने की पुतली. A doll; A puppet. षड्०

बाअ. पुं० बाल, शिशु. A baby; An infant. षड्०

बाइया. स्त्री० मा, माता. Mother. कुप्र० ८७.

बाउल्लया-बाउल्लिआ-बाउल्ली. स्त्री० पञ्चालिका, पुतली. A doll; A puppet. वज्जा० ११८; कप्पू० दे० ६,९२.

बाण. त्रि० सुभग. Fortunate. दे० ६,९७.

बालअ. पुं० वणिक् पुत्र. The son of a Bania. दे० ६,९२.

बालग्गपोइआ. स्त्री० (१) जल-मन्दिर, तलाव आदि में बनवाया जाता छोटा प्रासाद. A small palace built in water. (२) वलभी, अट्टालिका. The topmost part (of a house.) उत्त० ९,२४.

बालालुंबी. स्त्री० तिरस्कार, अवहेलना. Contempt; Scorn. सुपा० १४.

बाहा. स्त्री० नरकावास श्रेणी. A line of abodes in hell. देवेन्द्र० ७७.

बाहुडिअ. त्रि० लज्जित, शरमिंदा. Bashful. सुपा० ४७४.

बिआया. स्त्री० कीट-विशेष, संलग्न रहने वाला कीट-द्वय. A kind of insect.. दे० ६,९३.

बिंबवय. न० फलविशेष, भिलावाँ. A kind of fruit. 'बिंबवयं भल्लायं' पाअ०

बिंबोवणय. न० (१) क्षोभ. Agitation. (२) बिकार. Change. (३) ओसीसा, उच्छीर्षक. A pillow. दे० ६,९८.

बिग्गाइआ-बिग्गाई. स्त्री० कीट-विशेष, संलग्न रहता कीट युग्म. A kind of insect. दे० ६,९३.

बिट्ट. पुं० बेटा, लड़का, पुत्र. A son. चंड०

बिट्टी. स्त्री० बेटी, पुत्री, लड़की. A daughter. चंड० हे० ४,३३०.

बीअजमण. न० बीज मलने का खल, खलिहान. A pestle. दे० ६,९३.

बीअण. पुं० देखो 'बीअजमण' शब्द. Vide. 'बीअजमण' दे० ६,९३ टी.

बीयत्तिय. त्रि० (१) बीज बोने वाला, वपन करने वाला. A sower of seeds. (२) पुं० पिता. Father. सुपा० ३९०; ३९१.

बीलय. पुं० ताडंक, कर्णभूषण-विशेष, कान का एक गहना. An ornament for the ears. दे० ६,९२.

बुंदि. पुं० स्त्री० (१) चुम्बन. Kissing. (२) सूकर, सूअर. A hog; A boar. दे० ६,९८; (३) स्त्री० शरीर, देह. A body. 'इह बुंदि चइत्ताण' ठा० १ टी; सू० प० २०; तंदु० १३; सुपा० ६५६; धम्म० ९ टी; पाअ०

बुंदिणी. स्त्री० कुमारी समूह. A bevy or multitude of virgins. दे० ६,९४.

बुंदीर. पुं० (१) महिष, भैंसा. A he-buffalo. (२) त्रि० महान, बड़ा. Great. दे० ६,९८.

बुंबा. स्त्री० चिल्लाहट, पुकार. A noise; A loud cry. सुपा० ५९५.

बुंबु. पुं० देखो 'बुंबा' शब्द. Vide 'बुंबा' करु० ३१.

बुंबुअ. न० वृन्द, यूथ, समूह. A collection; A multitude. दे० ६,९४.

बुक्क. पुं० न० (१) तुष, छिलका. Bark; Rind. सुख० १८,३७; (२) वाद्य-विशेष. A kind of musical instrument. सुपा० ५०; (३) त्रि० विस्मृत. Forgotten. वव० १.

बुक्कण. पुं० काक, कौआ. A crow. दे० ६,९४; पाअ०

बुक्का. स्त्री० (१) मुष्टि. A handful. दे० ६,९४; पाअ० (२) व्रीहि मुष्टि. A handful of corn. दे० ६,९४; (३) वाद्य-विशेष. A kind of musical instrument. सुपा० १९५.

बुक्कासार. त्रि० भीरु, डरपोक. Timid; Cowardly. दे० ६,९५.

बुड्डिर. पुं० महिष, भैंसा. A he-buffalo. षड्०

बुण्ण. त्रि० (१) भीत, डरा हुआ. Feared. (२) उद्विग्न. Sorry; Grieved. दे० ७,९४ टी०

बुत्ती. स्त्री० ऋतुमती स्त्री. A woman in menses. दे० ६,९४.

बुल. त्रि० बोड, भदन्त, धर्मिष्ठ. Religious; Pious; Charitable. पिंग० १९८.

बुलंबुला. स्त्री० बुलबुला, बुद्बुद. A bubble. दे० ६,९५.

बुलबुल. पुं० देखो 'बुलंबुला' शब्द. Vide 'बुलंबुला' षड्०

बूल. त्रि० मूक, वाचा शक्ति से रहित. Dumb. पिंग० १९८ टी०.

बेड-बेडय. पुं० नौका, जहाज. A boat; A ship. दे० ६,९५; सुर० १३,४०.

बेडा-बेडिया-बेडी. स्त्री० नौका, जहाज. A boat; A ship. उप० ७२८ टी; सिरि० ३८२; ४०७; आ० १२; धम्म० १२ टी.

बेड्डा. स्त्री० दाढ़ी-मूँछ के बाल. Mustaches; Beard. दे० ६,९५.

बेलि. स्त्री० स्थूणा, खूंटा. A peg; A wall nail. दे० ६,९५; पाअ०

बेल्लग. पुं० बैल, बलीवर्द. An ox; A bullock. आवम०

बेसक्खिज्ज. न० द्वेष्यत्व, रिपुता, दुश्मनाई. Enmity; Hostility. दे० ७,७९ टी.

बेसण. न० वचनीय, लोकापवाद, लोकनिन्दा. Censure. दे० ६,७५ टी.

बोंगिल्ल. त्रि० (१) भूषित, अलंकृत. Adorned; Decorated. (२) पुं० आटोप, आडम्बर. A pompous show. दे० ६,९९.

बोंटण. न० चूचुक, स्तन का अग्रभाग. The pap; The nipple. दे० ६,९६.

बोंड. न० चूचुक, स्तन-वृन्त. The pap; The nipple. दे० ६,९६.

बोंडय. न० सूती वस्त्र, सूती कपड़ा. The cotton cloth. सूय० २,२,७३; ओव०

बोंद. न० मुख, मुँह. The face. दे० ६,९९.

बोंदि. स्त्री० (१) रूप. Beauty. (२) मुख, मुँह. The face. दे० ६,९९.

बोंदिया. स्त्री० शाखा. The branch. सूय० २,२,४६.

बोकड-बोक्कड. पुं० छाग, बकरा. A he-goat. ती० २; दे० ६,९६.

बोक्कसालिय. पुं० तन्तुवाय. A weaver. 'बोक्कसालियकुलाणि वा' आया० २,१,२,३.

बोगिल्ल. त्रि० चितकबरा. Diversified; Variegated. 'चित्तलं च बोगिल्लं' पाअ०

बोड. त्रि० (१) धार्मिक, धर्मिष्ठ. Religious; Pious. (२) तरुण, युवा. Young; Juvenile. दे० ६,९६.

बोडघेर. न० गुल्म-विशेष. A kind of tree. पाअ०

बोडिय. त्रि० मुण्डित-मस्तक. Clean-shaved. ओघ० भा० ८३ टी.

बोड्डर. न० दाढी-मूंछ. Mustaches; Beard. दे० ६,९५.

बोड्डिआ. स्त्री० कपर्दिका, कौड़ी. A shell. दे० ४,३३५.

बोदर. त्रि० पृथु, विशाल. Vast; Extensive. दे० ६,६.

बोद्रह. त्रि० तरुण, जवान. Young; Juvenile. दे० ७,८०.

बोल. पुं० समूह. A collection; A multitude भाव० १; कुलक० ३४.

बो०व. न० क्षेत्र, खेत. A field. दे० ६,९६.

बोहहर. पुं० मागध, स्तुति-पाठक. A bard; A minstrel. दे० ६,९७.

बोहारी. स्त्री० बुहारी, संमार्जनी, झाड़ू. A broom; A besom. दे० ६,९७.

बोहित्थिय. त्रि० प्रवहण-स्थित. Stayed in a ship. वज्जा० १५८.

* * *

भ

भइल. त्रि० भया, जात. Done. रंभा० ११.

भंड. न० (१) वृन्ताक, बैंगण, भंटा. A brinjel दे० ६,१००; (२) छुर, छुरा. A knife (३) छुरे से मुण्डन. To shave with a razor. राज० (४) पुं० मागध, स्तुति-पाठक. A bard; A minstrel. (५) सखा, मित्र. A friend. (६) दौहित्र, पुत्री का पुत्र. A grandson. (७) पुं० न० मण्डन, आभूषण, गहना. An ornament. दे० ६,१०९.

भंडा. स्त्री० संबोधन-सूचक शब्द. A word used in addressing. संक्षि० ४७.

भंडिआ–भंडी. स्त्री० (१) गंत्री, गाड़ी. A cart; A carriage. बृह० ३; दे० ६; १०९; आवम० निसी० चू० ३; वव० ६; (२) शिरीष वृक्ष. A kind of tree. (३) अटवी, जंगल. A forest; A jungle. (४) असती, कुलटा. An adultress. दे० ६,१०९.

भंडु. न० मुण्डन. Shaving; Tonsure. दे० ६,१००.

भंभल. त्रि० (१) अप्रिय. Not agreeable; Not amiable. दे० ६,११०; (२) मूर्ख, अज्ञान, पागल. Foolish; Silly. दे० ६,११०; सुर० ८,१९६.

भंभी. स्त्री०(१) असती, कुलटा. An adultress. दे० ६,९९; (२) नीति विशेष. A kind of politics. राज०

भग्ग. त्रि० लिप्त, पोता हुआ. Besmeared. दे० ६,९९.

भच्च. पुं० भागिनेय, भानजा. A sister's son; A nephew. षड्०

भट्टिअ. पुं० विष्णु, श्रीकृष्ण. Vishnu; Shri Krishna हे० २,१७४; दे० ६,१००.

भडक्क. पुं० आडम्बर, ठाठबाठ. A pompous show. सट्ठि० ४४ टी.

भडिल. त्रि० संबोधन सूचक शब्द. A word used in addressing. संक्षि० ४७.

भत्थ. पुं० भाथा, तूणीर, तरकस. An arrow-case; A sheath धर्मवि० १४६.

भत्थिअ. त्रि० भर्त्सित तिरस्कृत. Disrespected; Disgraced. सम्मत्त० १८९.

भद्द. न० आमलक, फल-विशेष. A kind of fruit. दे० ६,१००.

भद्दसिरि. स्त्री० श्रीखण्ड, चन्दन. Sandal wood. दे० ६,१०२.

भद्दाकरि. त्रि० प्रलम्ब, अति लम्बा. Very much long. दे० ६,१०२.

भमसुर. पुं० आवर्त. A circle; A round. दे० ६,१०१.

भमरटेंटा. स्त्री० (१) भ्रमर की तरह अक्षि-गोलक

वाली. A woman having waspish eyes. (२) भ्रमर की तरह अस्थिर आचरण वाली. A woman having a fickle conduct like a wasp. (३) शुष्क व्रण के दाग वाली. A woman having dry wounds. कप्प०

भमरु. पुं० तृण विशेष, ईख की तरह का एक प्रकार का घास. A kind of grass ; Dried stalks of straw. दे० ६,१०१.

भयवग्गास. पुं० मोढेरक, गुजरात का एक गाँव. The name of a village in Gujarat. दे० ६,१०२.

भरोच्छय. न० ताल का फल. A fruit of the palm tree. दे० ६,१०२.

भलंत. त्रि० स्खलित होना, गिरना. Falling. दे० ६,१०१.

भलि. पुं० स्त्री० कदाग्रह, हठ. Obstinacy ; Stubbornness. 'जाहं भलि ते' हे० ४,३५३; चंड०

भल्लु. पुं० स्त्री० भालू, रीछ. A bear. दे० ६,९९.

भल्लुंकी. स्त्री० शिवा, शृगाली. A fox. दे० ६,१०१; सण० 'भल्लुंकी हड्डिया' संत्था० ६६.

भल्लोड. पुं० न० बाण का पुंख, शर का अग्र भाग. The feathered part of an arrow. सुर० २,७.

भव्व. पुं० भागिनेय, भानजा. A sister's son. दे० ६,१००.

भसुआ. स्त्री० शिवा, शृगाली. A fox. दे० ६,१०१. पाअ०

भसेल्ल. पुं० धान्य आदि का तीक्ष्ण अग्र भाग. The pointed end of a grain. उवा०

भाअ. पुं० ज्येष्ठ भगिनी का पति. A husband of the elder sister. दे० ६,१०२.

भाइल्ल. पुं० हालिक, कर्षक, कृषीबल. An agriculturist ; A cultivator. दे० ६,१०४.

भाउअ. न० आषाढ़ मास में मनाया जाता गौरी-पार्वती का एक उत्सव. A festival held in honour of Parvati in the month of Ashada. दे० ६,१०३.

भाड. पुं० न० भट्टी. A kiln ; A furnace. 'जाया भाडरुमाणा' धर्मवि० १०४; सण०

भायल. पुं० जात्य अश्व, उत्तम जाति का घोड़ा. A kind of noble horse. दे० ६,१०४; पाअ०

भाल्ल. पुं० न० मदन-वेदना, काम-पीड़ा. Pangs of love. संचि० ४७.

भावइआ. स्त्री० धार्मिक गृहिणी. A religious mistress of the house. दे० ६,१०४.

भाविअ. त्रि० गृहीत, उपात्त. Taken ; Caught. दे० ६,१०३.

भावुक. त्रि० वयस्य, मित्र. A friend. संचि० ४७.

भासल त्रि० दीप्त, प्रज्वलित. Luminous ; Glowing ; Kindled दे० ६,१०३.

भासिअ. त्रि० दत्त, अर्पित. Giver. दे० ६,१०४.

भासुंडि. स्त्री० निःसरण, निर्गमन. Going out ; Exit ; Departure. दे० ६,१०३.

भिउड. न० अंग-विशेष, शरीर का अवयव विशेष. The limb of a body. धर्मवि० ४१.

भिंग. त्रि० (१) कृष्ण, काला. Black ; Dark. दे० ६,१०४; (२) नील, हरा. Green. (३) स्वीकृत. Accepted ; Admitted. षड्०

भिंजा. स्त्री० अभ्यंग, मालिश. Smearing ; Inunction. सूय० १,४,२,८.

भिंटिया. स्त्री० भंटा का गाछ. A kind of vegetable. उप० १०३१ टी.

भिंभलिय. त्रि० विह्वल किया हुआ. Confused ; Confounded. धर्मवि० ८०.

भिट्टण. न० भेंट, उपहार. A present; A gift. सिरि० ७५६; ६०१.

भिट्टा. स्त्री० भेंट, उपहार. A present; A gift. सिरि० ३५२.

भिडण. न० लड़ाई, मुठभेड़. A war; A battle. सुपा० ५६६.

भिडिय. त्रि० जिसने मुठभेड़ की हो वह, लड़ा हुआ. One who has fought महा० भवि०

भिणासि. पुं० पक्षि-विशेष. The name of a bird. पण्ह० १,१.

भित्तर. न० (१) द्वार, दरवाजा. A door. दे० ६,१०५; (२) भीतर, अन्दर. Inside. पिंग०

भित्तिरूव. त्रि० टंक से छिन्न. Cut by a chisel. दे० ६,१०५.

भिलिंज. पुं० अभ्यंग. Smearing सूय० १,४,२,८ टी. ०

भिसंत. न० अनर्थ. A calamity; A misfortune. दे० ६,१०५.

भिसरा. स्त्री० मत्स्य पकड़ने का जाल-विशेष. A kind of net to catch fish विवा० १,८.

भिसोल. न० नृत्य-विशेष. A kind of dancing. ठा० ४,४.

भुअ. न० भूर्ज-पत्र, वृक्ष विशेष की छाल. The bark of the birch tree. दे० ६,१०६.

रुक्ख. पुं० वृक्ष-विशेष, भूर्जपत्र का पेड़. The birch tree. पन्न० १.

भुंगल. न० वाद्य-विशेष. A kind of musical instrument. सिरि० ४१२.

भुंड. पुं० स्त्री० सूकर, वराह. A hog; A boar. दे० ६,१०६.

भुंडीर. पुं० देखो 'भुंड' शब्द. Vide. 'भुंड' दे० ६,१०६.

भुक्कण. पुं० (१) श्वान, कुत्ता. A dog. (२) मद्य आदि का मान. A measure for wine. दे० ६,११०.

भुक्खिअ. त्रि० भूखा, क्षुधातुर. Hungry. पाअ० कुप्र० १२६; सुपा० ५०४; उप० ७२८ टी; स० ५८३; वै० २६.

भुज्जिय. त्रि० (१) भूना हुआ धान्य. Parched corn. (२) पुं० भूना हुआ यव. Parched barley पण्ह २,५.

भुत्तूण. पुं० भृत्य, नौकर. A servant. दे० ६,१०६.

भुत्थल्ल. पुं० बिल्ली को फेंका जाता भोजन. Food thrown to a cat. कप्पू०.

भुरुंडिआ. स्त्री० शिवा, शृगाली. A fox. दे० ६,१०१.

भुसुंढि. स्त्री० शस्त्र-विशेष. A kind of weapon. सण०

भूअ. पुं० यन्त्रवाह, यन्त्रवाहक पुरुष. The driver of a machine; A machineman. दे० ६,१०७.

भूमणया. स्त्री० अच्छादन. A covering; A cover. वव० १.

भूअएण. पुं० जोती हुई खल-भूमि में किया जाता यज्ञ. A sacrifice in the cultivated field. दे० ६,१०७.

भूमिपिसाय. पुं० ताल वृक्ष, ताड़ का पेड़. The palm tree. दे० ६,१०७.

भूहरी. स्त्री० तिलक-विशेष. A kind of mark on the fore-head. सिरि० १०२२.

भेक्खस. पुं० राक्षस-रिपु, राक्षस का प्रतिपक्षी. The enemy of a demon. कुप्र० ११२.

भेज्ज-भेज्जलय-भेज्जल्ल. त्रि० भीरु, डरपोक. Timid; Timorous. दे० ६,१०७; षड्०

भेड. त्रि० भीरु, कातर. Cowardly; Timid. हे० १,२५१; दे० ६,१०७; कुमा० २,६२.

भेरुंड. पुं० (१) चित्रक, चिन्ता. A leopard; A panther. दे० ६,१०८; (२) निर्विष सर्प. An unvenomous serpent; A harmless snake. प्रासू० १६.

भेलय. पुं० उडुप, नौका. A boat ; A ship. दे० ६,११०.

भेली. स्त्री० (१) आज्ञा, हुकुम. An order ; A command (२) बेड़ा, नौका. A boat ; A ship. (३) दासी, चेटी. A maid-servant. दे० ६,११०.

भोअ. पुं० भाड़ा, किराया. Fare ; Rent. दे० ६,१०८.

भोअडा. स्त्री० कच्छ, लंगोट. A tuck of lower garment ; A piece of cloth worn round the loins covering the private parts. 'णेवत्थं भोयडादीयं' निसी० चू० १.

भोरुड. पुं० भारुंड पक्षी. The name of a bird. दे० ६,१०८.

भोल. त्रि० भद्र, सरल चित्त वाला. Frank; Simple ; Simple-minded. महानि० ६; सुपा० ५,४.

भोलवण. न० वञ्चन, प्रतारण. To cheat ; To deceive. सम्मत्त० २२६.

भोलविय-भोलिय. त्रि० वञ्चित, ठगा हुआ. Cheated ; Deceived. कुप्र० ४३५; सुपा० ५२२.

भोल्लय. न० पाथेय विशेष, प्रबन्ध-प्रवृत्त पाथेय. Provisions for a journey. दे० ६,१०८.

म

मइअ. त्रि० भर्त्सित, तिरस्कृत. Scorned ; Contempted. दे० ६,११४.

मइल. त्रि० (१) तेजरहित, फीका. Spiritless ; Dejected. दे० ३,१४२; से० ३,४७; (२) पुं० कलकल, कोलाहल. Disturbance ; A bustle ; A noise. ६,१४२.

मइलपुत्ती. स्त्री० पुष्पवती, रजस्वला स्त्री. A menstruant woman. षड्०

मइहर. पुं० ग्राम-प्रधान, गाँव का मुखिया. The leader of a village ; A chief. दे० ६,१२१.

मई. स्त्री० मदिरा, दारू. Wine ; Liquor. दे० ६,११३.

मउ. पुं० पर्वत, पहाड़. A mountain. दे० ६,११३.

मउअ. त्रि० गरीब, दीन. Poor ; Helpless ; Needy. दे० ६,११४.

मउड-मउडि. पुं० धमिल्ल, कबरी, जूट. A knot of hair ; The matted hair ; A lock of hair. पाअ० दे० ६,११७.

मउर-मउरंद. पुं० वृक्ष-विशेष, अपामार्ग, ओंगा, लटजीरा. A kind of tree. दे० ६,११८.

मउलि. पुं० स्त्री० हृदय-रस का उच्छलन. Excess of feelings of heart. दे० ६,११५.

मंकण. पुं० स्त्री० बन्दर, बानर. A monkey. कुप्र० १८५.

मंख. पुं० अण्ड, वृषण. The testicles. दे० ६,११२.

मंगरिआ. स्त्री० वाद्य-विशेष. A kind of musical instrument. राय०

मंगल. त्रि० (१) सदृश, समान. Similar ; Like. दे० ६,११८; (२) न० अग्नि, आग. Fire. (३) डोरा बुनने का एक साधन. An implement to weave threads ; A thread-weaving implement. विशे० २७.

मंगलसज्झ. न० वह खेत जिसमें बीज बोना बाकी हो. A field in which seeds are not sown. An unsown field. दे० ६,१२६.

मंगुल. न० (१) अनिष्ट. Undesirable; Disagreeable. दे० ६,१४५; सुपा० ३३८; सुक्त० ८०; (२) पाप. Sin. दे० ६,१४९; वज्जा० ८; गउड० सुक्त० ८०; (३) पुं० चोर, तस्कर. A thief. दे० ६, १४९; (४) त्रि० असुन्दर, खराब. Awkward; Clumsy. पाअ० ठा० ४,४; स० ७१३; दंस० ३.

मंच. पुं० बन्ध. A tie; Fetters. दे० ६,१११.

मंजिआ. स्त्री० तुलसी. Holy basil; A kind of plant. दे० ६,११६.

मंजीर. न० शृङ्खलक, साँकल, सिकरी. A chain. दे० ६,११६.

मंजुआ. स्त्री० तुलसी. A kind of plant. दे० ६,११६. पाअ०

मंठ. त्रि० (१) शठ, लुच्चा, बदमाश. Roguish; Cunning. (२) पुं० बन्ध. A tie; A fetter. दे० ६,१११.

मंडल. पुं० श्वान, कुत्ता. A dog. दे० ६,११४; पाअ० स० ३६८; कुप्र० २८०; सम्मत्त० १६०.

मंडिअ. त्रि० (१) रचित, बनाया हुआ. Formed; Made. (२) बिछाया हुआ. Spread. 'मडिआरूवेण मंडिए पासे' रयण० ८; (३) आगे धरा हुआ. Brought forward. भवि० (४) आरब्ध. Began. भवि० सण०

मंडिल्ल. पुं० अपूप, पूआ, पक्वान्न विशेष. Fattened parched rice. दे० ६,११७.

मंडी. स्त्री० पिधानिका, ढकनी. A cover; A lid. दे० ६,१११; पाअ० (२) अन्न का अग्र रस, माँड. Boiled water of any cooked food. (३) माँडी, कलप, लेई. Paste. आव० ४.

मंतक्ख. न० (१) लज्जा, शरम. Shame. (२) दुःख. Pain; Affliction; Difficulty. दे० ६,१४१; (३) अपराध. A fault; A crime. गउड०

मंति. पुं० विवाह-गणक, जोशी, ज्योतिर्वित्. An astrologer; A foreteller. दे० ६,१११.

मंतुआ. स्त्री० लज्जा, शरम. Shame; Bashfulness. दे० ६,११६; भवि०

मंतेल्लि. स्त्री० सारिका, मैना. A canary bird; The jay. दे० ६,११६.

मंथर. त्रि० (१) कुटिल, वक्र, टेढ़ा. Crooked; Bent. दे० ६,१४५; भवि० (२) कुसुम्भ, वृक्ष-विशेष. A kind of tree. दे० ६,१४५; (३) त्रि० बहु, प्रचुर, प्रभूत. Much; In great quantity. दे० ६,१४५; भवि०

मंदीर. न० (१) शृङ्खल, साँकल. A chain. (२) मन्थान-दण्ड. A churning staff. दे० ६,१४१.

मंधाय. पुं० आढ्य, श्रीमंत. A wealthy person; A rich man. दे० ६, ११६.

मंसुडग. न० माँस-खण्ड. A fragment of flesh. पिंड० ५८६.

मक्कडबंध. न० शृङ्खलाकार ग्रीवा-भूषण. An ornament of the neck. दे० ६,१२७.

मक्कोड. पुं० यन्त्र-गुम्फनार्थं राशि, जन्तर गठने के लिये बनाया जाता राशि. A pile erected for installing a machine. दे० ६,१४२.

मगइअ. त्रि० हस्त-पाशित, हाथ में बाँधा हुआ. Tied in hands विवा० १,३.

मगणिणर. त्रि० अनुगमन करने की आदत वाला. One who is habituated to follow. दे० ६, १२४.

मगा. अ० पश्चात्, पीछे. Afterwards. दे० १,४ टी.

मग्ग-मग्गअ. पुं० पश्चात्, पीछे. Afterwards. दे० ६,१११; से० १,५१; सुर० २,५६; पाअ० भग०

मच्च. न० मल, मैल. Dirt. दे० ६,१११.

मच्चिअ. त्रि० मल-युक्त. Dirty; Filthy. दे० ६, १११ टी०

मज्जा. स्त्री० मर्यादा. Limit. दे० ६,११३; भवि०

मज्जिअ. त्रि० (१) अवलोकित, निरीक्षित. Observed. (२) पीत. Drunk. दे० ६,१४४.

मज्जोक्क. त्रि० अभिनव, नूतन. New. दे० ६,११८.

मज्झअ. पुं० नापित, नाई. A barber. दे० ६,११९.

मज्झआर. न० मझार, मध्य, अन्तराल. The middle ; The centre. दे० ६,१२१; विक्क. २८; उव० गा० ३; विशे० २६९१; सुर० १,४९; सुपा० ४६; १०३; खा० १.

मज्झंतिअ. न० मध्यन्दिन, मध्यान्ह. Moon. दे० ६,१२४.

मज्झिमगंड. न० उदर, पेट. A stomach. दे० ६,१२५.

मट्ट. त्रि० शृङ्ग-रहित. Devoid of horns. दे० ६,११२.

मट्टुहिअ. न० (१) परिणीत स्त्री का कोप. Anger of a married woman. (२) त्रि० कलुष. Muddy. (३) अशुचि, मैला. Dirty. दे० ६,१४६.

मट्ठ. त्रि० अलस, आलसी, मन्द, जड़. Lazy; Sluggish ; Slothful. दे० ६,११२; पाअ०

मड. पुं० कंठ, गला. Throat. दे० ६,१४१.

मडक्क. पुं० (१) गर्व, अभिमान. Pride. भवि० (२) मटका, घड़ा. A pot. भवि०

मडक्किया. स्त्री० छोटा मटका, कलशी. A small pot. कुप्र० ११६.

मडय. पुं० आराम, बगीचा. A garden. दे० ६,११९.

मडवोज्झा. स्त्री० शिविका, पालकी. A palanquin. दे० ६, १२२.

मडह. त्रि० (१) लघु, छोटा. Small ; Diminutive. दे० ६,११७; पाअ० सण० (२) स्वल्प, थोड़ा. Little. गा० १०९; स० ८; गउड० वज्जा० ४२.

मडहर. पुं० गर्व, अभिमान. Pride. दे० ६,१२०.

मडहिय. त्रि० अल्पीकृत, न्यून किया हुआ. Shortened. गउड०

मडहुल्ल. त्रि० लघु, छोटा. Small; Diminutive. 'मडहुल्लियाए किं' वज्जा० ४८.

मडिआ. स्त्री० समाहत स्त्री, आहत महिला Wounded. दे० ६,११४.

मडुवइअ. त्रि० (१) विध्वस्त, हत. Killed ; (२) तीक्ष्ण. Pungent: Sharp. दे० ६,१४६.

मड्डा. स्त्री० (१) बलात्कार, हठ, जबरदस्ती. Force ; Violence. दे० ६,१४०; पाअ० सुर० ३,१३६; सुख० २,१९; (२) आज्ञा, हुकुम. A command ; An order. दे० ६,१४०; सुपा० २७६.

मढिअ. त्रि० (१) खचित. Overlaid. सिरि० ३७०; (२) परिवेष्टित. Wrapped ; Encircled ; Encompassed. दे० २,७५; पाअ०

मणिणायहर. न० समुद्र, सागर. A sea. दे० ६,१२८.

मणिरइआ. स्त्री० कटिसूत्र. A waist-band. दे० ६,१२६.

मत्तग. न० पेशाब, मूत्र. Urine. कुलक० ६.

मत्तल्ली. स्त्री० बलात्कार. Force; Violence. दे० ६,११३.

मत्तवाल. पुं० मतवाला, मदोन्मत्त. Intoxicated; Infatuated. दे० ६,१२२; षड्० सुख० २,१७; सुपा० ४८६.

मत्तालंब. पुं० वरंडा, बरामदा. A verandah. दे० ६,१२३; सुर० १,४७.

मत्थयधोय त्रि० दासत्व से मुक्त, गुलामी से मुक्त किया हुआ. Released from slavery. नाया० १,१.

मदोली. स्त्री० दूती, दूत कर्म करने वाली स्त्री. A procuress : A go-between ; A female messenger. षड्०

मधूला. स्त्री० पैर का फोडा, पाद-गण्ड. An abscess of a foot. राज०

मन. अ० निषेधार्थक अव्यय, मत, नहीं. An adverb signifying prohibition. कुमा०

मन्नुसिय. त्रि० उद्विग्न. Sorry; Grieved. स० ५६६.

मप्प. न०माप, बाँट. Measure. 'तस्स हट्टमप्पाणि' सुपा० ३६२.

मम्मक. पुं० गर्व, अहंकार. Pride. षड्०

मम्मका. स्त्री० (१) उत्कण्ठा. Eagerness; Earnest desire. (२) गर्व. Pride. दे० ६,१४३.

मम्मण. पुं० (१) मदन, कन्दर्प.Cupid ; The God of Love. (२) रोष, गुस्सा. Anger ; Wrath. दे० ६, १४१.

मम्मणिआ. स्त्री० नील मक्षिका. A black bee. दे० ६, १२३.

मम्मो. स्त्री० मामी, मातुल-पत्नी. A maternal aunt. दे० ६,११२.

मयड. पुं० आराम, बगीचा. A garden. दे० ६,११५.

मयणसलागा-या. स्त्री० मैना, सारिका. A canary bird ; The jay. जीव० १ टी०; दे० ६,११६.

मयणा. स्त्री० मैना, सारिका. A canary bird; The jay. उप० १२६ टी०; आव० १.

मयणिवास. पुं० कन्दर्प, कामदेव. Cupid ; The God of Love. दे० ६,१२६.

मयहर. पुं० (१) ग्राम-प्रधान, ग्राम-प्रवर, गाँव का मुखिया. The leader of a village ; A chief. प्रव० २६८; महा० पउम० ६३,१६; (२) त्रि० वडील, मुखिया, नायक. A leader ; A chief. स० २८०; महानि० ४; पउम० ६३, १७.

मयाई. स्त्री० शिरो-माला. A garland of heads. दे० ६,११५.

मयाली. स्त्री० लता-विशेष, निद्राकरी लता. A kind of creeper. दे० ६,११६; पाअ०

मर. पुं (१) मशक. A leathern bag of water. (२) उल्लू, घूक. An owl. दे० ६,१४०.

मरजीवय. पुं० समुद्र के भीतर उतर कर जो वस्तु निकालने का काम करता है वह. A diver. सिरि० ३८५.

मरट्ट. पुं० गर्व, अहंकार. Pride. दे० ६,१२०; सुर० ४, १५४; प्रासू० ८५; ती० ३; भवि० सण० हे० ४,४२२; सिरि० ६६२; धर्मवि० ६७.

मरट्टा. स्त्री० उत्कर्ष. Prosperity ; Excellence. कुप्र० २६६.

मराल. त्रि० अलस, मन्द, आलसी. Lazy ; Sluggish. दे० ६,११२; पाअ०

मराली. स्त्री० (१) सारसी, सारस पक्षी की मादा. A she-crane. (२) दूती. A go-between; A female messenger ; A procuress. (३) सखी. A female friend. दे० ६,१४२.

मरिअ. त्रि० (१) टूटा हुआ, त्रुटित. Broken. (२) विस्तीर्ण. Spread. षड्०

मरुकुंद. पुं० मरुआ, मरुवेका गाछ. A kind of tree. A mango-tree. भवि०

मरुल. पुं० भूत, पिशाच. A demon ; A ghost. दे० ६,११४.

मल. पुं० स्वेद, पसीना. Sweat ; Perspiration. दे० ६,१११.

मलंपिअ. त्रि० गर्वी, अहंकारी. Proud. दे० ६,१२१.

मलय. पुं० उद्यान, बगीचा. A garden. दे० ६,१४४; पाअ०

मलवट्टी. स्त्री० तरुणी, युवति. A young woman. दे० ६,१२४.

मलहर. पुं० तुमुल-ध्वनि. Tumultuous noise ; Raging sound. दे० ६,१२०.

मलिअ. न० (१) लघु-क्षेत्र. A small field. (२) कुण्ड. A spring ; A sacrificial pit. दे० ६,१४४.

मल्लय. न० (१) अपूप-भेद, एक तरह का पूआ. A kind of fattened parched rice (२) त्रि० कुसुम्भ से रक्त. Red. दे० ६,१४५.

मल्लाणी. स्त्री० मातुलानी, मामी. A maternal aunt दे० ६, ११२; पाअ० प्राकृ० ३८.

मल्हण न० लीला, मौज. Merriment ; Gaiety ; Pleasure. दे० ६,११९.

महअर. पुं० निकुञ्ज का मालिक. A master of an arbour. दे० ६, १२३.

महंग पुं० उष्ट्र, ऊँट A camel. दे० ६,११७.

महण. न० पिता का घर. A father's house. दे० ६,११४.

महत्थार. न० (१) भाण्ड, भाजन. A vessel. (२) भोजन. Food ; Diet. दे० ६,१२५.

महप्पुर. पुं० माहात्म्य, प्रभाव. Majesty ; Dignity : Greatness. रंभा० ४३.

महमहिअ. त्रि० (१) फैला हुआ. Spread. हे० १,१४६; वज्जा० १५०; (२) सुरभित. Fragrant ; Sweet smelling रंभा०

महर. त्रि० असमर्थ, अशक्त. Unable. दे० ६,११३.

महल्ल. त्रि० (१) मुखर, वाचाल, बकवादी. Talkative : Loquacious. दे० ६,१४३; पड्० (२) पुं० जलधि, समुद्र. A sea. दे० ६,१४३; (३) समूह. A collection ; A multitude. दे० ६,१४३; सुर० १,५४.

महाअत्त. त्रि० आढ्य, श्रीमंत. Wealthy ; Rich. दे० ६,११६.

महाइय. पुं० महात्मा. A profound religious person ; A great soul. भवि०

महाणड. पुं० रुद्र, महादेव. Rudra ; The God Mahadeo. दे० ६,१२१.

महाबिल. न० व्योम, आकाश. Sky. दे० ६,१२१.

महाल. पुं० जार, उपपति. A paramour. दे० ६,११६.

महालक्ख. त्रि० तरुण, जवान. Young : Juvenile. दे० ६,१२१.

महालवक्ख. पुं० श्राद्ध-पक्ष, आश्विन मास का कृष्ण पक्ष. The dark half of the month of Bhadripada. दे० ६,१२७.

महावल्ली. स्त्री० नलिनी, कमलिनी. A lotus plant. दे० ६,१२२.

महासउण. पुं० उल्लू, घूक-पक्षी. An owl. दे० ६,१२७.

महासद्दा. स्त्री० शिवा, शृगाली. A fox. दे० ६,१२०; पाअ०

महिअद्दुअ. न० घी का किट्ट, घृत-मल. Dirt of Ghee. राज०

महिंददुहिया. स्त्री० अञ्जना सुन्दरी, हनूमान की माता. The mother of Hanumant named Anjna. पउम० ५०,२३.

महिट्ठ. त्रि० मट्ठा से संसृष्ट, तक्र-संस्कारित. Seasoned by whey. विवा० १,८.

महिसंद. पुं० वृक्ष-विशेष, शिग्रु का पेड़. A kind of tree दे० ६,१२०.

महिसिक. न० महिषी-समूह. A herd of buffaloes. दे० ६,१२४.

महुअ. पुं० (१) पक्षि-विशेष, श्रीवद-पक्षी. A kind of bird. (२) मागध, स्तुति-पाठक. A bard : A minstrel दे० ६,१४४.

महुमुह. पुं० पिशुन, दुर्जन, खल. A wicked man दे० ६,१२२.

महुरालिअ. त्रि० परिचित. Known ; Familiar. दे० ६,१२५.

महुला. स्त्री० रोग-विशेष, पाद-गण्ड. A kind of disease. निसी० चू० २.

महेड्डु. पुं० पंक, कादा. Mud ; Mire. दे० ६,११६.

माअलिआ. स्त्री० मातृष्वसा, माता की बहिन. A mother's sister. दे० ६,१३१.

माइंगण. न० वृन्ताक, भंटा. A brinjel. उप० ५६३.

माइंदा. स्त्री० आमल की, आमला का गाछ. The tree of hog-plum. दे० ६,१२६.

माइलि. त्रि० मृदु, कोमल. Delicate ; Tender. दे० ६,१२६.

माउआ. स्त्री० (१) सखी, सहेली. A female friend. दे० ६,१४७; पाअ०

माउक्क. त्रि० कोमल, सुकुमार. Delicate ; Tender. दे० १,१२७; २,६ ; कुमा०

माउच्चा. स्त्री० सखी, सहेली. A female friend षड्०

माउच्छ. त्रि० मृदु, कोमल. Delicate ; Tender. दे० ६,१२६.

माडिअ. न० गृह, घर. A house. दे० ६,१२८.

माण. न० परिमाण-विशेष, दस सेर का नाप. A measure of ten seers. उप० १५४.

माणंसी. त्रि० (१) मायावी, कपटी. Deceitful ; Malicious. दे० ६,१४७; षड्० (२) स्त्री० चन्द्र-वधू. The wife of the moon दे० ६,१४७.

माणिअ. त्रि० अनुभूत. Experienced. दे० ६,१३०; पाअ०

मादलिआ. स्त्री० माता, जननी. Mother. दे० ६,१३१.

माभाइ. पुं० स्त्री० अभय-दान, अभय. A solemn assurance of safety. दे० ६,१२६; षड्०

माभीसिअ. न० अभयदान. A solemn assurance of safety. दे० ६.१२६.

मामं. अ० कोमल आमन्त्रण का सूचक अव्यय. An adverb indicating humble invitation. पउम० ३८,३६.

मामा. स्त्री० मामी, मामा की बहू. A maternal aunt. दे० ६,११२.

मामि. अ० सखी के आमन्त्रण में प्रयुक्त किया जाता अव्यय. An adverb used at the time of inviting a female friend. हे० २,१६५; कुमा०

मायइ. स्त्री० वृक्ष-विशेष. A kind of tree. पउम० ५३,७६.

मायंद. पुं० आम्र, आम्र का पेड़. A mango tree. हे० २,१७४; प्राप्र० दे० ६,१२८; कुप्र० ७१,१०६.

मायंदी. स्त्री० श्वेताम्बर साध्वी. A Shwetambar female saint. दे० ६,१२६.

मारिलग्गा. स्त्री० कुत्सित स्त्री. A bad charactered woman ; An unchaste woman. दे० ६,१३१.

मारिव. पुं० न० गौरव. Dignity. 'गौरव भारिवे' संक्षि० ४७.

माल. पुं० (१) आराम, बगीचा. A garden. दे० ६,१४६; (२) मञ्च, आसन-विशेष. A bedstead. दे० ६,१४६; नाया० १,१; पंचा० १३,१४; (३) त्रि० मञ्जु. Beautiful ; Handsome. दे० ६,१४६.

माला. स्त्री० ज्योत्स्ना, चन्द्रिका. Moonlight. दे० ६,१२८.

मालाकुंकुम. न० प्रधान-कुंकुम. A best red powder. दे० ६,१३२.

मासिअ. पुं० पिशुन, खल, दुर्जन. A wicked. man. दे० ६,१२२.

मासुरी. स्त्री० श्मश्रु, दाढ़ी मूंछ. Moustaches ; Whiskers. दे० ६,१३०; पाअ०

माहु. न० कुन्द का फूल. A flower of jasmine. दे० ६,१२८.

माहय. पुं० चतुरिन्द्रिय कीट-विशेष. An insect having four senses. उत्त० ३६,१४६.

माहारयण. न० (१) वस्त्र,कपड़ा. A garment. (२) वस्त्र-विशेष. A kind of clothes. दे० ६,१३२.

माहिल. पुं० महिषी-पाल, भैंस चराने वाला. A buffalo-herd. दे० ६,१३०.

माहिवाय. पुं० (१) शिशिर पवन. Cold wind. दे० ६,१३१; (२) माघ का पवन. The wind of the Magha month. षड्०

माहुर. न० शाक, तरकारी. Vegetable. दे० ६,१३०.

मिंत्र. त्रि० अलंकृत, विभूषित. Adorned; Decorated. षड०

मिंचण. न० मींचना, निमीलन. To shut. दे० ३,३०.

मिणाय. न० बलात्कार, जबरदस्ती. Violence; Force. दे० ६,११३.

मित्तल. पुं० कन्दर्प, काम. Cupid; The God of Love. दे० ६,१२६; सुर० १३,११८.

मित्तिवय. पुं० ज्येष्ठ, पति का बड़ा भाई. The elder brother of husband. दे० ६,१३२.

मिरिश्रा. स्त्री० कुटी, झोंपड़ी. A hut; A cottage. दे० ६,१३२.

मिसिमिसिय. त्रि० उद्दीप्त, उत्तेजित. Agitated. सुर० ३,५०.

मिहिश्रा. स्त्री० मेघ-समूह. A mass of clouds. दे० ६,१३२.

मीश्र. न० समकाल, उसी समय. The same time. दे० ६,१३३.

मीरा. स्त्री० दीर्घ चुल्ली, बड़ा चुल्हा. A large fire-place सूयनि० ७६.

मुश्रंगी. स्त्री० कीटिका, चींटी. An ant. दे० ६,१३४.

मुश्रग. पुं० आत्मा बाह्य और अभ्यन्तर पुद्गलों से बना हुआ है, ऐसा मिथ्या ज्ञान. The false knowledge that the soul is made of inward and outward Pudgalas; Material particles a false knowledge. ठा० ७ टी.

मुश्राइणी. स्त्री० डुम्बी, चाण्डालिन. A female butcher. दे० ६,१३५.

मुइश्र. त्रि० योनि-शुद्ध, निर्दोष माता वाला. One having blameless mother. 'मुइश्रो जो होई' श्रोव० टी०

मुंट. त्रि० हीन शरीर वाला. Having a slender body or weak constitution. 'तेइंति टुंटमुंटा' संबोध० १४.

मुंडा. स्त्री० मृगी, हरिणी, A deer. दे० ६,१३३.

मुंडी. स्त्री० नीरङ्गी, शिरो-वस्त्र. घूंघट. Veil. दे० ६,१३३.

मुक्कय. न० दुलहिन के अतिरिक्त अन्य निमन्त्रित कन्याओं का विवाह. Marriage of the other invited girls. दे० १,१३५.

मुक्कल. त्रि० (१) उचित, योग्य. Suitable; Fit. दे० ६,१४७; (२) स्वैर, स्वतन्त्र. Independent. दे० ६,१४७; सुर० १,२३३; विवे० १८; गउड० सिरि० ३५३.

मुक्कलिश्र. त्रि० बन्धन मुक्त किया हुआ, अनियन्त्रित. Released. दे० १,१५६ टी.

मुक्कुंडी. स्त्री० जूट. A tuft of hair. दे० ६,११७.

मुक्कुरुड. पुं० राशि, ढेर. A heap; A pile. दे० ६,१३६.

मुग्गड. पुं० मोगल, म्लेच्छ-जाति विशेष. A Moghal; A non-Aryan race. हे० ४,४०६.

मुग्गरय. न० मुग्धा के साथ रमण. Coition with a girl arrived at puberty. वज्जा० १०६.

मुग्गस. पुं० नकुल, न्यौला. A weasel; A mongoose. दे० ६,११८.

मुग्गिल्ल-मुग्गिल्लि. पुं० पर्वत-विशेष. The name of a mountain. ती० ७; भत्त० १६१.

मुट्टिम. पुं० स्त्री० गर्व, अहंकार. Pride. 'कयमुट्टिमंगीकारो' हम्मीर० ३५.

मुट्ठिक्का. स्त्री० हिक्का, हिचकी. Hiccough. दे० ६,१३४.

मुणि. पुं० वृक्ष-विशेष, अगस्ति-द्रुम. A kind of tree. दे० ६,१३३; कुमा०

मुत्तोली. स्त्री० मूत्राशय. A bladder. तंदु० ४१.

मुदुग. पुं० ग्राह-विशेष, जल-जन्तु की एक जाति. A kind of aquatic animal. जीव० १ टी.

मुइंग. पुं० (१) उत्सव. A festival. (२) सम्मान. Respect; Honour. स० ४६३; ४६४.

मुद्दी. स्त्री० चुम्बन. Kissing. दे० ६,१३३.

मुब्भ. पुं० घर के ऊपर का तिर्यक् काष्ठ. A cross beam in the roof of a house. दे० ६,१३३.

मुम्मुर. पुं० करीष, गोइंठा. Fire of dung-cakes. दे० ६,१४७.

मुरई. स्त्री० असती, कुलटा. An adultress. दे० ६,१३५.

मुरिअ. त्रि० त्रुटित, टूटा हुआ. Broken. दे० ६,१३५; (२) मुड़ा हुआ. Bent. सुपा० ५४७.

मुरुक्कि. स्त्री० पक्वान्न-विशेष. A kind of cooked corn. सण०

मुरुमुंड. पुं० जूट, केशों की लट. A tuft of hair. दे० ६,११७.

मुरुमुरिय. न० रणरणक, उत्सुकता. Eagerness; Earnest desire. दे० ६,१३६; पाअ०

मुलासिअ. पुं० स्फुलिंग, अग्नि-कण. A spark of fire. दे० ६,१३५.

मुसल. त्रि० मांसल, पुष्ट. Fleshy; Fat. षड्०

मुसह. न० मन की आकुलता. Mental confusion. दे० ६,१३४.

मुसुमूरण. न० तोड़ना, खण्डन. To break. सम्मत्त० १८७.

मुसुमूराविअ. त्रि० भँगाया हुआ. Caused to break. सम्मत्त० ३०.

मुसुमूरिअ. त्रि० भाँगा हुआ. Broken. पाअ० कुमा० सण०

मुहत्थडी. स्त्री० मुँह से गिरना. To fall from the mouth. दे० ६,१३६.

मुहरोमराइ. स्त्री० भ्रू, भौं. An eye-brow. दे० ६,१३६; षड्०

मुहल. न० मुख, मुँह. A mouth. दे० ६,१३४; षड्०

मुहिअ. न० मुफत, बिना मूल्य, मुफत में करना. Free of charge. दे० ६,१३४.

मुहिआ. स्त्री० देखो 'मुहिअ' शब्द. Vide 'मुहिअ' दे० ६,१३४; सिरि० ४५७; सुपा० १२४; कुप्र० २३७.

मूअल-ल्ल. त्रि० मूक, वाक् शक्ति से हीन. Dumb. दे० ६,१३७; सुर० ११, १५४.

मूअल्लइअ-मूअल्लिअ. त्रि० मूक बना हुआ. Dumb. से० ५,४१; गउड० पि० ५९५.

मूड-मूढ. पुं० अन्न का एक दीर्घ परिमाण. A large measure of grain. 'इगमूडलक्खसमहियमवि धन्नं' सुपा० ४२७; धर्मवि० १४०.

मूसरि. त्रि० भग्न, भांगा हुआ. Broken. दे० ६,१३७.

मूसल. त्रि० उपचित. Collected; Accumulated. दे० ६,१३७.

मूसा. स्त्री० लघु द्वार, छोटा दरवाजा. A small door. दे० ६,१३७.

मूसाअ. न० लघु-द्वार, छोटा दरवाजा. A small door. दे० ६,१३७.

मेअज्ज. न० धान्य, अन्न. Corn; Grain. दे० ६,१३८.

मेअर. त्रि० असहन, असहिष्णु. Intolerable; Unable to bear. दे० ६,१३८.

मेंठ. पुं० हस्तिपक, महावत. An elephant driver. दे० ६,१३८.

मेंठी. स्त्री० मेंढी, मेषी, गड़रिया. A sheep. दे० ६,१३८.

मेडंभ. पुं० मृग-तन्तु. A net to entrap deer. दे० ६,१३६.

मेडय. पुं० मजला, तला. An upper story. सुपा० ३५१.

मेढ. पुं० वणिक्-सहाय, वणिक् को मदद करने वाला. The helper of a Bania. दे० ६,१३८.

मेली. स्त्री० संहति, जन-समूह का एकत्रित होना, मेला. A fair. दे० ६,१३८.

मेहच्छीर. न० जल, पानी. Water. दे० ६,१३६.

मेहर. पुं० ग्राम-प्रवर, गाँव का मुखिया. The leader of a village; A chief. दे० ६,१२१; सुर० १५,१६८.

मेहरि. पुं० स्त्री० काष्ठ-कीट, घुण. An insect of wood; A weevil. जी० १५.

मेहरिया-मेहरी. स्त्री० गाने वाली स्त्री. A female singer; A songstress. सुपा० ३६४.

मेहुणय. पुं० फुफा का लड़का. The son of a paternal uncle. दे० ६,१४८.

मेहुणिय. पुं० मामा का लड़का. The son of a maternal uncle. वृह० ४.

मेहुणिआ. स्त्री० (१) साली, भार्या की बहिन. A sister-in-law. दे० ६,१४८; (२) मामा की लड़की. The daughter of a maternal uncle. दे० ६,१४८; वृह० ४.

मो. अ० (१) अवधारण, निश्चय. Determination. सूयनि० ८६; श्रावक० १२५; (२) पादपूर्ति. An expletive; completing a stanza in a poem or shloke. पउम० १०२,८६; धर्मसं० ६४५; श्रावक० ६०.

मोअ. त्रि० (१) अधिगत. Known. (२) पुं० चिर्भट आदि का बीजकोश. The seed-vessel of cucumber etc. दे० ६,१४८.

मोइल. पुं० मत्स्य-विशेष. A kind of fish. नाट०

मोक्कणिआ-मोक्कणी. स्त्री० कृष्ण कर्णिका, कमल का काला मध्य भाग. Pericarp of a lotus. दे० ६,१४०.

मोग्गड. पुं० व्यन्तर-विशेष. A kind of god. सुपा० ४०८.

मोच. न० अर्धजंघा, एक प्रकार का जूता. A kind of shoe. दे० ६,१३६.

मोट्टाइअ. न० रति-क्रीड़ा, रत, मैथुन. Sexual-intercourse; Coition. कुमा०

मोट्टिम. न० बलात्कार. Violence; Force. पि० २३७.

मोड. पुं० जूट, लट. A lock of hair. दे० ६,११७.

मोणावणा. स्त्री० प्रथम प्रसूति के समय पिता की ओर से किया जाता उत्सव पूर्वक निमन्त्रण. A festival invitation from the father at the time of the first delivery. उप० ७३८ टी.

मोर. पुं० श्वपच, चाण्डाल. A butcher. दे० ६,१४०.

मोरउल्ला. अ० मुधा, व्यर्थ. In vain. हे० २,२१४; कुमा०

मोरंड. पुं० तिल आदि का मोदक, खाद्य-विशेष. A sweetmeat-ball of sesamum etc. राज०

मोरत्तय. पुं० श्वपच, चाण्डाल. A butcher. दे० ६,१४०.

मोलग. पुं० बांधने के लिए गाड़ा हुआ खूंटा. A stake for fastening animals. उव०

र

र. अ० निश्चय सूचक अव्यय. An adverb signifying determination. दसनि० १, १५२.

रइगेल्ल. त्रि० अभिलषित. Desired; Wished. दे० ७,३.

रइगेल्ली. स्त्री० रति-तृष्णा. Desire for coition. दे० ७,३.

रइलक्ख. न० जघन, नितम्ब. Buttocks. दे० ७,१३; षड्०

रउत्ताणिया. स्त्री० रोग विशेष, पामा, खुजली. The itch; A kind of disease. सिरि० ३०६.

रंखोलिय. त्रि० कम्पित. Shaken; Trembled. गउड०

रंखोलिर. त्रि० झूलने वाला. One who swings. गउड० कुमा० पाअ०

रंग. न० राँग, रांगा, सीसा, धातु विशेष. Lead; A kind of metal. दे० ७,१; से० २,२६.

रंजण. पुं० (१) घड़ा, कुम्भ. A pot. दे० ७,३; (२) कुण्डा, पात्र-विशेष. A kind of vessel. दे० ७,३; पाअ०

रंदुअ. न० रज्जु, रस्सी. A rope. दे० ७,३.

रंभ. पुं० आन्दोलन-फलक, हिंडोले का तख्ता. The timber board of a swing. दे० ७,१.

रक्खणिया. स्त्री० रखी हुई स्त्री, रखात. An unmarried woman as wife. सुपा० ३८३.

रक्खवाल. त्रि० रखवाला, रक्षा करने वाला. A protector; A guardian. महा०

रगय. न० कुसुम्भ वस्त्र. A red garment. दे० ७,३; पाअ० गउड०

रच्चण. न० (१) अनुराग. Affection. (२) त्रि० अनुराग करने वाला, राचने वाला. A lover. कुमा०

रच्चिर. त्रि० राचने वाला. One who is pleased. कुमा०

रज्जु. त्रि० लेखक, लिखने का काम करने वाला. A writer; A scribe. कप्प०

रड्डु. त्रि० खिसक कर गिरा हुआ. Slipped. कुप्र० ४५६.

रत्तक्खर. न० सीधु, मद्य-विशेष. A kind of liquor. दे० ७,४.

रत्तच्छ. पुं० (१) हंस. A swan; A goose. (२) व्याघ्र. A tiger. दे० ७,१३.

रत्तय. न० बन्धूक वृक्ष का फूल. The flower of a particular tree. दे० ७,३.

रत्ति. स्त्री० आज्ञा, हुकुम. A command; An order. दे० ७,१.

रत्तीअ. पुं० नापित, हजाम. A barber. दे० ७,२; पाअ०

रद्धि. त्रि० प्रधान, श्रेष्ठ. Best; Excellent. दे० ७,२.

रप्फ. पुं० (१) वल्मीक. An ant-hill. दे० ७,१; पाअ० (२) रोग-विशेष. A kind of disease. सण०

रप्फडिआ. स्त्री० गोधा, गोह. A kind of large lizard. दे० ७,४.

रब्बा. त्रि० राब. Rice-gruel. आ० १४; उर० २,१२; धर्मवि० ४२.

रयणिद्धय. न० कुमुद, कमल. A lotus. दे०

७,४; षड्०

रयवली. स्त्री० शिशुत्व, बाल्यावस्था. Childhood ; Infancy. दे० ७,३.

रल्ला. स्त्री० प्रियंगु, मालकाँगनी. Clastrus ; A kind of tree. दे० ७,१.

रल्लि. पुं० स्त्री० लम्बा मधुर शब्द. Long and sweet word. माल० ६०.

रवय. पुं० मन्थान दण्ड. A churning staff. दे० ७,३.

रविय. त्रि० आर्द्र किया हुआ, भिजाया हुआ. Wetted ; Moistened. विशे० १४५६.

रव्वारिअ. पुं० दूत. A messenger. 'जेण अवज्झो रव्वारिओ त्ति' सुपा० ४२८.

रसद्द. न० चूल्हे का मूल भाग. The bottom of the fire-place. दे० ७,२.

रसाउ. पुं० भ्रमर. A wasp. दे० ७,२; पाअ०

रसाय. पुं० भ्रमर. A wasp. दे० ७,२.

रसाला. स्त्री० मार्जिता, पेय-विशेष. A kind of drink. दे० ७,२; पाअ०

रहण. न० रहना, स्थिति, निवास. A residence ; An abode. धर्मवि० २१; रयण० ६.

रहमाण. पुं० (१) यवन मत का एक तत्ववेत्ता. A philosopher of an Ionic belief. मोह० १००; (२) खुदा, अल्ला, परमेश्वर. God. ती० १५.

रहाविअ. त्रि० स्थापित, रखवाया हुआ. Caused to keep. हम्मीर० १३.

रहिअ. त्रि० रहा हुआ, स्थित. Resided. धर्मवि० २२.

राअला. स्त्री० प्रियंगु, मालकांगनी. The Clastrus ; A kind of tree. दे० ७,१.

राडि. स्त्री० संग्राम, लड़ाई. A battle ; A war. दे० ७,४.

राय. पुं० चटक, गौरेया पक्षी. A kind of bird ; A sparrow. दे० ७,४.

रायंछुअ-रायंबु. पुं० न० (१) बेतस का पेड़. A kind of tree. पाअ० दे० ७,१४; (२) पुं० शरभ. A kind of animal. दे० ७,१४.

रायगड्ड. स्त्री० जलौका. Leeches. दे० ७,५.

राला. स्त्री० प्रियंगु, मालकांगनी. Clastrus; A kind of tree. दे० ७,१.

राविअ. त्रि० आस्वादित. Tasted. दे० ७,५.

राह. पुं० (१) दयित, प्रिय. A lover. (२) त्रि० निरन्तर. Constantly. (३) शोभित. Beautiful. (४) सनाथ. Having a patron. (५) पलित, सफेद केशवाला. Grey-haired. दे० ७,१३; (६) रुचिर, सुन्दर. Bright ; Shining. पाअ०

रिंगणी. स्त्री० वल्ली-विशेष, कण्टकारिका. The plant that produces brinjels. दे० २,४; उर० २,८.

रिंगिसिया. स्त्री० वाद्यविशेष. A kind of musical instrument. राज०

रिंडी. स्त्री० कन्थाप्राया, कन्था की तरह का फटा-टूटा आच्छादन वस्त्र. A worn out piece of garment to cover the loins. दे० ७,५.

रिक्क. त्रि० स्तोक, थोड़ा. Little. दे० ७,६.

रिक्किअ. त्रि० शटित, सड़ा हुआ. Rotten. दे० ७,७.

रिक्ख. त्रि० (१) वृद्ध, बूढ़ा. Old ; Aged (२) पुं० वयः-परिणाम, वृद्धता. Oldness. दे० ७,६.

रिक्खण. न० (१) उपलम्भ, अधिगम. Knowledge. (२) कथन. To tell. दे० ७,१२.

रिग्ग. पुं० प्रवेश. Entrance. दे० ७,५.

रिच्छ. त्रि० वृद्ध, बूढ़ा. Old ; Aged. दे० ७,६.

रिच्छभल्ल. पुं० भालू, रीछ. A bear. दे०

७,७.

रित्तूडिअ. त्रि० शातित, झड़वाया हुआ. Snatched; Seized. दे० ७,८.

रिद्ध. त्रि० पक्क, पक्का. Ripe. दे० ७,६.

रिद्धि. पुं० स्त्री० समूह, राशि. A collection; A multitude. दे० ७,६.

रिप्प. न० पृष्ठ, पीठ. The back. दे० ७,५.

रिमिण. त्रि० रोने की आदत वाला. Habituated to weep. दे० ७,७; षड्०

रिरिअ. त्रि० लीन. Absorbed in. दे० ७,७.

रीढ. स्त्री० न० अवगणना, अनादर. Dishonour; Disrespect. दे० ७,८.

रुअरुइआ. स्त्री० उत्कण्ठा. Eagerness; Earnest desire. दे० ७,८.

रुंचणी. स्त्री० घरट्टी, दलने का पत्थर-यन्त्र. A grinding mill. दे० ७,८.

रुंजग. पुं० वृक्ष, पेड़. A tree. 'रोवगा रुंजगाईअ' दसनि० १.

रुंटणया. स्त्री० अवज्ञा, अनादर. Dishonour; Disrespect. पिंड० २१०.

रुंढ. पुं० आक्षिक, जूआरी. A gambler. दे० ७.८.

रुंढिअ. त्रि० सफल. Fruitful; Successful. दे० ७,८.

रुंद. त्रि० (१) स्थूल, मोटा, पीन. Large; Great. पाअ० (२) मुखर, वाचाल. Talkative; Loquacious. दे० ७,१४.

रुंदी. स्त्री० विस्तीर्णता, लम्बाई. Length; Extension. वज्जा० १६४.

रुंप. पुं० न० (१) त्वचा, सूक्ष्म छाल. Thin bark. गा० ११६; १२०; वज्जा० ४२; (२) उल्लिखन. To picture; To paint. वज्जा० ४२.

रुक्क. न० बैल आदि की तरह शब्द करना. To bellow like an ox. अणुजो० २६.

रुट्टिया. स्त्री० रोटी. A kind of bread. सट्ठि० ३६.

रुणुरुणिय. त्रि० करुण क्रन्दन वाला. A piteously lamented man. पउम० १०५,५८.

रुहुरुहय. पुं० उत्कण्ठा. Eagerness; Earnest desire. भवि०

रूअ. न० रुई, तुला. Cotton. दे० ७,६; कप्प० प्रव० ८४; देवेन्द्र० ३३२; धर्मसं० ६८०; भग० संबोध० ३१.

रूरुइय. न० उत्सुकता, रणरणक. Eagerness; Zeal; Enthusiasm. पाअ०

रूवमिणी. स्त्री० रूपवती स्त्री. A beautiful woman. दे० ७,६.

रूवि. पुं० स्त्री० अर्क वृक्ष, आक का पेड़. Name of a shrub. दे० ७,६.

रेअविअ. त्रि० शून्य किया हुआ, खाली किया हुआ. Emptied दे० ७,११; पाअ० से० ११,२.

रेंकिअ. त्रि० (१) अक्षिप्त. Thrown. (२) लीन. Absorbed in; Engrossed in. (३) लज्जित. Ashamed; Abashed. दे० ७,१४.

रेणि. पुं० स्त्री० पङ्क, कर्दम. Mud; Mire. दे० ७,६.

रेल्लि. स्त्री० रेल, स्रोत, प्रवाह. A stream; A flow. राज०

रेवई. स्त्री० मातृका, देवी. Mother; Goddess. दे० ७,१०.

रेवज्जिअ. त्रि० उपालब्ध. Reproached; Blamed; Rebuked. दे० ७,१०.

रेवय. न० प्रणाम, नमस्कार. Salutation; Reverence; Obeisance. दे० ७,६.

रेवलिआ. स्त्री० बालुकावर्त, धूल का आवर्त. A circle of dust. दे० ७,१०.

रेसणिआ-रेसणी. स्त्री० (१) करोटिका, एक प्रकार का कांस्य भाजन. A kind of vessel made of Bell-metal. पाअ० दे० ७,१५; (२) अक्षि-निकोच. Contraction of an eye ; a wink. दे० ७,१५.

रेसिअ. त्रि० छिन्न, काटा हुआ. Cut. दे० ७,६.

रेसिम्मि. अ० निमित्त, लिए, वास्ते. For 'एउ रेसिम्मि सुपसत्थो' पंचा० १६,४०.

रेहिअ. न० छिन्न पुच्छ, कटा हुआ पूंछ. Without a tail ; Tailless. दे० ७,१०.

रोअणिआ. स्त्री० डाकिनी. A witch. दे० ७,१२; पाअ०

रोकण. त्रि० रंक, गरीब. Poor ; Penniless. दे० ७,११.

रोक्कअ. त्रि० प्रोक्षित, अति सिक्त. Very much sprinkled. षड्०

रोक्कणि-रोक्कणिअ. त्रि० (१) शृंगी, शृंगवाला. One having horns ; Horned. (२) नृशंस, निर्दय. Wicked ; Cruel. दे० ७,१६.

रोघस. त्रि० रंक, गरीब. Poor ; Helpless. दे० ७,११.

रोट्टग. पुं० रोटी. A kind of bread. महा०

रोड. न० घर का मान, गृह-प्रमाण. Dimension of a house. दे० ७,११.

रोडी. स्त्री० (१) इच्छा, अभिलाष. Desire (२) व्रणी की शिविका. A stretcher of the wounded. दे० ७,१५.

रोद्ध. त्रि० (१) काणा, कूणिताक्ष. One-eyed. (२) न० मल. Dirt. दे० ७,१५.

रोमराइ. स्त्री० जघन, नितम्ब. Buttocks. दे० ७,१२.

रोमलयासय. न० पेट, उदर. A stomach. दे० ७,१२.

रोमूसल. न० जघन, नितम्ब. Buttocks. दे० ७,१२.

रोर. त्रि० रंक, गरीब, निर्धन. Poor ; Helpless. दे० ७,११; पाअ० सुर० २,१०५; सुपा० २६६.

रोल. पुं० (१) कलह, झगड़ा. A quarrel. दे० ७,१५; (२) कोलाहल, कलकल आवाज. A disturbance ; A noise ; A bustle. दे० ७,१५; पाअ० कुमा० सुपा० ५७६; चेइय० १८४.

रोव. पुं० पौधा. A plant. सम्मत्त० १४४.

रोविंदय. न० एक प्रकार का गान. A kind of song. ठा० ४,४.

रोसाणिअ. त्रि० शुद्ध किया हुआ, मार्जित. Purified. पाअ० कुमा० पिंग०

रोह. पुं० (१) प्रमाण. Measure (२) नमन. Salutation. (३) मार्गणा. To point the way. दे० ७,१६.

* * *

ल

लइ. अ० अच्छा, ठीक. Well. भवि०

लइअल्ल पुं० वृषभ, बल. An ox ; A bullock. दे० ७,१६.

लंका. स्त्री० शाखा. A branch. वज्जा० १३०.

लंगिम. पुं० स्त्री० (१) जवानी, यौवन. Youth; Juvenility. (२) ताजापन, नवीनता. Novelty ; Newness. 'लंगिमं चंगिमं' कप्पू०.

लंच. पुं० कुक्कुट, मुर्गा. A cock. दे० ७,१७.

लंदय. पुं० न० कलिन्दक, गो आदि का खादन पात्र. A vessel for provender of cows etc ; A manger. प्रव० २.

लंपिक्ख. पुं० चोर, तस्कर. A thief. दे० ७,१६.

लंब. पुं० गोवाट, गो-वाडा. A fold or enclosure for cows. दे० ७,२६.

लंबा. स्त्री० (१) वल्लरी, लता. A creeper. षड्० (२) केश, बाल. Hair. षड्० दे० ७,२६.

लंबाली. स्त्री० पुष्प विशेष. A kind of flower. दे० ७,१९.

लक्कुड. न० लकड़ी, यष्टि. A stick. दे० ७,१९; पाअ०

लक्ख. पुं० न० काय, शरीर, देह. Body. दे० ७,१७.

लग. न० निकट, पास. Closeness; Nearness; Intimacy. पिंग०

लग्ग. न० (१) चिह्न. A sign; A mark. (२) त्रि० अघटमान, असंबद्ध. Improper. दे० ७,१७.

लचय. न० तृण-विशेष, गण्डुल-तृण. A kind of grass. दे० ७,१७.

लज्जालुइणी. स्त्री० कलह कारिणी स्त्री. A quarrelsome woman. षड्०

लट्ट लट्टय. न० (१) खसखस आदि का तेल. Oil of the Poppy-seeds etc पभा० ३१; (२) कुसुम्भ. Safflower. दे० ७,१७.

लट्टा. स्त्री० धान्य-विशेष, कुसम्भ धान्य. A kind of corn. प्रव० १५४.

लट्ठ. त्रि०(१) अन्यासक्त. Enticed in other things. दे० ७,२६; (२) पियंवद, प्रियभाषी. A sweet speaker. दे० ७,२६.

लट्ठरी. स्त्री० सुन्दर, रमणीय. Beautiful; Handsome. कुप्र० २१०.

लट्ठिअ. न० खाद्य-विशेष. A kind of eatable. सू० प० १०,१७.

लडह. त्रि० (१) सुकुमार, कोमल. Delicate; Tender. काप्र० ७६५; भवि० (२) विदग्ध, चतुर. Active; Clever; Acute. (३) प्रधान, मुख्य. Chief; Leading. कुमा०

लडहक्खमिअ. त्रि० विघटित, वियुक्त. Departed; Separated. दे० ७,२०.

लडहा. स्त्री० विलासवती स्त्री. An amorous woman. षड्०

लड्डिय. न० लाड़, छोह, प्यार. Caressing; Fondling. भवि०

लहण. न० भार क्षेप. To burden. स० ५३७.

लद्दी. स्त्री० हाथी आदि की विष्ठा. The dung of an elephant etc. सुपा० १३७.

लय. न० नव दम्पति का आपस में नाम लेने का उत्सव. A festival of a fresh-married couple of naming each other. दे० ७,१६.

लयण. त्रि० (१) तनु, कृश, क्षाम. Thin; Slender. दे० ७,२७; पाअ० (२) मृदु, कोमल. Delicate; Tender. (३) वल्ली, लता. A creeper. दे० ७,२७.

लयणी. स्त्री० लता, वल्ली. A creeper. पाअ० षड्०

लयापुरिस. पुं० वह स्थान जहाँ पद्म-हस्त स्त्री का चित्रण किया जाय. A place where a woman having a lotus in her hand is photographed. 'पउमकरा जत्थ वहू लिहिज्जइ सो लयापुरिसो' दे० ७,२०.

लल्ल. त्रि० (१) स-स्पृह, स्पृहा वाला. Desirous. (२) न्यून, अधूरा. Less; Incomplete. दे० ७,२६.

लल्लि. स्त्री० खुशामद. Flattery; False praise. धर्मवि० ३८; जय० १९.

लल्लिरी. स्त्री० मछली पकड़ने का जाल-विशेष. A kind of fishing net. विवा० १,८.

लवअ. पुं० गोंद, लासा, निर्यास. Gum. 'लवओगुंदो' पाअ०.

लवय. त्रि० सुप्त, सोया हुआ. Slept. षड्०

लसइ. पुं० काम, कन्दर्प. Cupid; The God of Love. दे० ७,१८.

लसक. न० तरु-क्षीर, पेड़ का दूध. The milk of a tree. दे० ७,१८.

लसुअ. न० तैल. Oil. दे० ७,१८.

लह्ग. पुं० बासी अन्न में पैदा होने वाला द्वीन्द्रिय कीट विशेष. A two-sensed insect which begets in stale food. जी० १५.

लहुअवड. पुं० न्यग्रोध वृक्ष. A kind of tree ; The banyan tree. दे० ७,२०.

लाइअ. त्रि० (१) गृहीत, स्वीकृत. Accepted ; Admitted. दे० ७,२७; (२) धृष्ट. Obstinate से० २,२६; (३) न० भूषा, मण्डन. Beauty ; Elegance. दे० ७,२७; (४) चर्मार्ध, आधा चमड़ा. Half hide. दे० ७,२७.

लाइम. त्रि० रोपण के योग्य, बोने लायक. Fit to be sown. आया० २,४,२,१५; दस० ७,३४.

लाइल्ल. पुं० वृषभ, बैल. An ox ; A bullock. दे० ७,१६.

लाग. पुं० चुङ्गी, एक प्रकार का कर. Octroi ; A state-tax. लिरि० ४३३; ४३४.

लामंजय. न० तृण-विशेष, उशीर-तृण. A kind of grass. पाअ०

लामा. स्त्री० डाकिनी, डाइन. A witch. दे० ७,२१.

लालंपिअ. न० (१) प्रवाल. Coral. (२) खलीन. Rein. (३) आक्रन्दित. Lamented. दे० ७,२७.

लालस. त्रि० (१) मृदु, कोमल. Delicate ; Tender. (२) इच्छा. Desire. दे० ७,२१.

लावंज. न० सुगन्धी तृण-विशेष, उशीर, खश. A kind of fragrant grass of which window-shutters are made. दे० ७,२१.

लाविया. स्त्री० उपलोभन. A bribe ; A temptation ; An allurement सूय० १,२,१,१८.

लासयविहय. पुं० मयूर, मोर A peacock. दे० ७,२१.

लाहण. न० खाद्य वस्तु की भेंट. A gift. दे० ७,२१; ६,७३; सट्टि० ७८ टी; रंभा० १३.

लिंक. पुं० बाल, लड़का. A baby ; A child. दे० ७,२२.

लिंकिअ. त्रि० (१) आक्षिप्त. Thrown. (२) लीन. Absorbed in; Engrossed in. दे० ७,२८.

लिंछ. न० (१) चुल्ली-स्थान, चुल्हा का आश्रय. The place of a fire-place. (२) अग्नि-विशेष. A kind of fire. ठा० ८ टी.

लिंडिया. स्त्री० अज आदि की विष्टा. The dung of a goat. उप० पृ० २३७.

लिंब. त्रि० (१) कोमल. Delicate; Tender. (२) नम्र. Humble. राय० ३५.

लिंबोहली. स्त्री० निम्ब-फल. A lime ; A lemon. सूक्त० ८६.

लिक्ख. स्त्री० न० छोटा स्रोत. A streamlet. दे० ७,२१.

लिट्टिअ. न० (१) चाटु, खुशामद. Flattery ; False praise. दे० ७,२२; (२) त्रि० लम्पट, लोलुप. Lustful ; Addicted to licentious pleasures. सुपा० ५१३.

लित्ति. पुं० स्त्री० खड्ग आदि का दोष. A defect in a sword etc. दे० ७,२२.

लिल्लिर. त्रि० (१) हरा, आर्द्र. Wet. (२) हरे रंग वाला. Green-coloured. धर्मवि० ७३.

लिसय. त्रि० तनूकृत, क्षीण. Thin ; Lean ; Slender. दे० ७,२२.

लील. पुं० यज्ञ. A consecratory rite ; A sacrifice. दे० ७,२३.

लीव. पुं० बाल, बालक. A child ; An infant. दे० ७,२२; सुर० १५,२१८.

लुंक. त्रि० सुप्त, सोया हुआ. Slept. दे० ७,२३.

लुंकणी. स्त्री० लुकना, छिपना. To hide oneself ; To be concealed. दे० ७,२४.

लुंख. पुं० नियम. A vow. दे० ७,२३.

लुंखाय. पुं० निर्णय. Determination; Resolution. दे० ७,२३.

लुंखिय. त्रि० कलुष, मलिन. Dirty. से० १५, ४२.

लुंबी. स्त्री० (१) स्तबक, फलों का गुच्छा. A bunch of fruits. दे० ७,२८; कुमा० गा० ३२२; कुप्र० ४६०; (२) लता, वल्ली. A creeper. दे० ७,२८.

लुक्क. त्रि० सुप्त, सोया हुआ. Slept. षड्०

लुरणी. स्त्री० वाद्य-विशेष A kind of musical instrument. दे० ७,२४.

लूआ. स्त्री० मृग-तृष्णा, सूर्य किरण में जल की भ्रान्ति. Mirage. दे० ७,२४.

लेडुक. पुं० (१) रोड़ा, लोष्ठ. A fragment of a brick; A brick-bat, (२) त्रि० लम्पट. Lustful; Addicted to licentious pleasures. दे० ७,२१.

लेढिअ. न० स्मरण, स्मृति. Remembrance; Recollection. दे० ७,२५.

लेढुक्क. पुं० रोड़ा, लोष्ठ. A piece of brick etc. A brick-bat दे० ७,२४; पाअ०

लेस. त्रि० (१) लिखित. Written. (२) आश्वस्त. Comforted; Consoled. (३) निःशब्द, शब्द रहित. Devoid of words. (४) पुं० निद्रा. Sleep. दे० ७,२८.

लेहड. त्रि० लम्पट, लुब्ध. Lustful; Addicted to licentious pleasures. दे० ७, २५; उत्त०

लेहुड. पुं० लोष्ठ, रोड़ा, ढेला. A brick-bat. दे० ७,२४.

लोअग. न० गुण रहित अन्न, खराब नाज. Bad corn; Corn devoid of nutrition. कस०

लोंक. त्रि० सुप्त, सोया हुआ. Slept. दे० ७, २३.

लोट्ट. पुं० कच्चा चावल. Unripe rice. निसी० चू० ४.

लोट्टिअ. त्रि० उपविष्ट. Sat. दे० ७,२५.

लोट्ठ. त्रि० स्मृत. Remembered. षड्०

लोढ. त्रि० (१) स्मृत. Remembered. (२) शयित. Slept. दे० ७,२६.

लोढय. पुं० कपास के बीज निकालने का यन्त्र. A machine to sever seeds from raw-cotton. गउड०

लोमसी. स्त्री० (१) ककड़ी, खीरा. Cucumber. उप० पृ० २५२; (२) वल्ली-विशेष, ककड़ी का गाछ. A creeper of cucumber. वव० १.

लोय. न० सुन्दर भोजन, मिष्टान्न. Sweetmeat. आया० २,१,४,३.

लोर. पुं० न० (१) नेत्र, आँख. An eye. (२) अश्रु, आँसु. Tear. पिंग०

लोलंठिअ. न० चाटु, खुशामद. Flattery; False praise. दे० ७,२२.

लोलुंचाविअ. त्रि० रचित-तृष्ण, जिसने तृष्णा की हो वह. One who is ambitious. दे० ७,२५.

ल्हसिअ. त्रि० हर्षित. Glad; Laughing. चंड०.

ल्हिक्क. त्रि० (१) नष्ट. Ruined; हे० ४,२५८; (२) गत. Gone. षड्०

* * *

व

वअणीआ. स्त्री० (१) उन्मत्त स्त्री. An intoxicated woman. (२) दुःशील स्त्री. An unchaste woman. षड्०

वइ. अ० बदि, कृष्णपक्ष. The dark fortnight of the lunar month. 'फग्गुणवइछट्ठीए' सुपा० ८६.

वइअ. त्रि० (१) पीत, जिसका पान किया गया हो वह. Drink ; Beverage. दे० ७,३४; (२) आच्छादित, ढका हुआ. Covered ; Concealed. पाअ०

वइरिक्क. न० विजन, एकान्त स्थान. A solitary place. गा० ८७०.

वइरोअण. पुं० बुद्धदेव. Buddhadeo ; The lord Buddha. दे० ७,५१.

वइरोड. पुं० जार, उपपति. A paramour. दे० ७,४२.

वइवलय. पुं० सांप की एक जाति, दुन्दुभ सर्प. A kind of serpent. दे० ७,५१.

वइवेला. स्त्री० सीमा. A limit ; A boundary. दे० ७,३१.

वउ. पुं० स्त्री० लावण्य, शरीर कान्ति. Lustre ; Beauty. 'वंऊ अ लायण्णे' दे० ७,३०.

वउलिअ. त्रि० शूल-प्रोत. Transfixed by an iron-spit. दे० ७,४४.

वओवउप्फ-वओवत्थ. पुं० न० विषुवत्, समान रात और दिन वाला काल. The time when the days and nights are of equal length ; Equinoxes. दे० ७,५०.

वंक. पुं० कलंक, दाग. A stain ; A blot : A disgrace. दे० ७,३०.

वंग. न० वृन्ताक, भंटा. A brinjaul. दे० ७,२६.

वंगच्छ. पुं० प्रमथ, शिव का अनुचर विशेष. Pramatha ; A follower of the God Shiva. दे० ७,३६.

वंगेवडु. पुं० सूकर, सूअर. A hog ; A boar. दे० ७,४२.

वंजर. न० नीवी, कटि वस्त्र. A string ; A tape. दे० ७,४१.

वंठ. पुं० (१) अकृत विवाह, अविवाहित. A bachelor ; An unmarried man. दे० ७,८३; ओघ० २१८; (२) खण्ड, टुकड़ा. A piece ; A fragment. (३) गण्ड. An abscess ; A tumour. दे० ७,८३; (४) भृत्य, दास. A servant. दे० ७,८३; सुर० २,१६८; रयण० ८३; सिरि० १११५; (५) त्रि० निःस्नेह, स्नेह-रहित. Devoid of love. दे० ७,८३; (६) धूर्त, ठग. A rogue ; A knave ; A wag. आ० १२.

वंडइअ. त्रि० पीड़ित. Afflicted ; Distressed. षड्०.

वंडुअ. न० राज्य. Kingdom ; Dominion ; Administration. दे० ७,३६.

वंढ. पुं० बन्ध. A tie ; A fetter. दे० ७,२६.

वंदणिया. स्त्री० मोरी, नाला, पनाला. A gutter ; A drain. सुख० २,१७.

वंफिअ. त्रि० भुक्त, खाया हुआ. Eaten. दे० ७,३५; पाअ०

वंस. पुं० कलंक, दाग. A blot ; A stain. दे० ७,३०.

वंसप्फाल. त्रि० (१) प्रकट, व्यक्त. Open ; Clear ; Public. (२) ऋजु, सरल. Frank. दे० ७,४८.

वंसी. स्त्री० मस्तक पर स्थित माला. A garland worn on the head. दे० ७,३०.

वक्क. न० पिष्ट, पिसान, आटा. Flour. षड्०

वक्कड. न० (१) दुर्दिन. Bad days ; Evil days. (२) निरन्तर वृष्टि. Constant rain. दे० ७,३५.

वक्कडबंध. न० कर्णाभरण, कान का आभूषण. An ornament of ears; An auricular ornament. दे० ७,५१.

वक्कल्लय. त्रि० पुरस्कृत, आगे किया हुआ. Brought in front. दे० ७,४६.

वक्कस. न० (१) पुराणे धान का चावल. Old rice. (२) पुरातन सक्तु-पिण्ड; (३) बहुत दिनों का बासी गोरस. Stale whey, curd etc. of many days. (४) गेहूँ का माँड. Boiled water of wheat. आया० १,६,४,१३.

वक्खल. त्रि० आच्छादित, ढका हुआ. Covered; Concealed. षड्०

वक्खार. पुं० वखार, अन्न आदि रखने का मकान, गुदाम. A godown; A store house. उप० १०३१ टी.

वक्खारय. न० (१) रतिगृह. A room for coition. (२) अन्तःपुर. A harem; A zanana. दे० ७,४५.

वग्गंसिअ. न० युद्ध, लड़ाई. A war, A battle. दे० ७,४६.

वग्गय. न० वार्ता, बात. A story; A talk. दे० ७,३८.

वग्गेज्ज. त्रि० प्रचुर, प्रभूत. Much. दे० ७,३८.

वग्गोअ. पुं० नकुल, न्यौला. A weasel; A mongoose. दे० ७,४०.

वग्गोरमय. त्रि० रुत्त, रूखा. Arid; Parched up. दे० ७,५२.

वग्घाअ. पुं० (१) साहाय्य, मदद. Help; Aid. (२) त्रि० विकसित, खिला हुआ. Bloomed; Blossomed. दे० ७,८६.

वच्छ. न० पार्श्व, समीप. Nearness; Closeness; Intimacy. दे० ७,३०.

वच्छिउड. पुं० गर्भाशय. The womb; The uterus. दे० ७,४४ टी.

वच्छिमय. पुं० गर्भ शय्या. The abode of the foetus or uterus. दे० ७,४४.

वच्छीउत्त. पुं० नापित, हजाम. A barber. दे० ७,४७; पाअ० स० ७५.

वच्छीव. पुं० गोप, ग्वाला. A cowherd. दे० ७,४१; पाअ०

वच्छोमी. स्त्री० काव्य की एक रीति. A kind of poetry. कप्पू०

वज्जघट्टिता. स्त्री० मन्द भाग्य-स्त्री. An unfortunate woman. संचि० ४७.

वज्जरा. स्त्री० तरंगिणी, नदी. A river. दे० ७,३७.

वज्जा. स्त्री० अधिकार, प्रस्ताव. A resolution. दे० ७,३२; वज्जा० २.

वज्जिअ. त्रि० अवलोकित, दृष्ट. Seen; Observed. दे० ७,३६; महा०

वज्जियावग. पुं० इक्षु, ऊख. Sugarcane. वव० १.

वट्टमाण. न० (१) अंग, शरीर. A body; A limb. (२) गन्ध द्रव्य का एक तरह का अधिवास. A kind of fragrance of an odorous substance. दे० ७,८७.

वट्टा. स्त्री० मार्ग, रास्ता. A road; A way. दे० ७,३१.

वट्टिम. त्रि० अतिरिक्त. Surpassed. दे० ७,३४.

वट्टिय. त्रि० चूर्ण किया हुआ, पिसा हुआ. Powdered; Reduced to powder. स० २६४.

वट्टिव. न० पर-कार्य. Another's work. दे० ७,४०.

वट्टु. न० पात्र विशेष. A kind of vessel. बृह० १.

वट्टुकर. पुं० यक्ष-विशेष. A particular demi-god. राज०

वट्टुकरी. स्त्री० विद्या विशेष. A particular magical skill. राज०

वडप्प. न० (१) लता-गहन. A thicket. (२)

निरन्तर-वृष्टि. Constant rain. दे० ७,८४.

वडह. पुं० पक्षि-विशेष. A kind of bird. दे० ७,३३.

वडालि. स्त्री० पंक्ति, श्रेणी. A line ; A row. दे० ७,३६.

वडिणाय. पुं० घर्घर कण्ठ, बैठा हुआ गला. A hoarsed-throat. षड्०

वडिसर. न० चूल्ली-मूल, चूल्हे का मूल. The foot of a fire-place. दे० ७,४८.

वडिसाअ. त्रि० स्रुत, टपका हुआ. Dropped ; Leaked ; Trickled ; Oozed. षड्०

वड्डु. त्रि० बड़ा, महान्. Large ; Great. दे० ७,२९; तंदु० ५५; सुपा० १२४; नाया० २; सम्मत्त० १७३; भवि० हे० ४,३६६-३६७-३७१; —अत्थरग. पुं० ऊँट की पीठ पर रखा जाता आसन. A wooden saddle. प्रव० ८४ टी.

वड्डुआस. पुं० मेघ, अभ्र. A cloud. दे० ७,४७; कुमा०

वड्डुहुल्लि. पुं० मालाकार, माली. A gardener. दे० ७,४२.

वड्डिम. त्रि० स्रुत, टपका हुआ. Trickled ; Leaked ; Dropped ; Oozed. षड्०

वड्डुइअ. पुं० चर्मकार, मोची. A shoe-maker. दे० ७,४४.

वड्ढणमिर. त्रि० पीन, पुष्ट. Fleshy ; Fat. दे० ७,४१.

वड्ढणसाल. त्रि० जिसका पूंछ कट गया हो वह. Without a tail ; Having a cut tail. दे० ७,४६.

वड्ढवण. न० वस्त्र का आहरण. To carry away a garment. दे० ७,८७.

वड्ढाविअ. त्रि० समापित, समाप्त किया हुआ. Completed; Finished. दे० ७,४५.

वढ. त्रि० मूक, वाक् शक्ति से रहित. Dumb. संक्षि० ३६.

वण. पुं० (१) अधिकार. Authority ; Power. (२) श्वपच, चाँडाल. A butcher ; A Chandala. दे० ७,८२.

वणइ. स्त्री० वन-राजि, वृक्ष-पंक्ति. A line of trees. दे० ७,३८; षड्०

वणद्धि. स्त्री० गो-वृन्द, गो-समूह. A herd of cows. दे० ७,३८.

वणनत्तडिअ. त्रि० पुरस्कृत, आगे किया हुआ. Brought in front. षड्०

वणपक्कसावअ. पुं० शरभ, श्वापद-विशेष A kind of beast. दे० ७,५२.

वणव. पुं० दावानल. A conflagration in a forest. दे० ७,३७.

वणसवाई. स्त्री० कोकिला, कोयल. A cuckoo. दे० ७,५२; पाअ०

वणाय. त्रि० व्याध से व्याप्त. Spread by a hunter. दे० ७,३५.

वणार. पुं० दमनीय बछड़ा. A subjugated calf. दे० ७,३७.

वणे. अ० (१) निश्चय. Determination. हे० २०६; कुमा० (२) विकल्प. A thought. (३) अनुकम्पनीय. Pitiable. (४) संभावना. Possibility. हे० २,२०६.

वण्ण. त्रि० (१) अच्छ, स्वच्छ. Clean ; Neat (२) रक्त. Red. दे० ७,८३.

वतु. पुं० निवह, समूह. A collection ; A multitude. दे० ७,३२.

वत्तद्ध. त्रि० (१) सुन्दर. Beautiful ; Handsome. (२) बहु-शिक्षित. Well-educated. दे० ७,८४.

वत्ता. स्त्री० सूत्र-वलनक, सूत्र-वेष्टन-यंत्र. A machine to roll cotton-threads. पण्ह० १,४; तंदु० २०.

वत्तार. त्रि० गर्वित, गर्व-युक्त. Proud ; Arrogant. दे० ७,४१.

वत्ति. स्त्री० सीमा. Boundry ; Limit दे० ७,३१.

वत्थउड. पुं० तंबू, काण्ड-कोट, वस्त्र-गृह. A tent ; A pavilion. दे० ७,४५.

वत्थाणीत्र. पुं० न० खाद्य-विशेष. A kind of eatable. सू० प० १०,१७.

वत्थी. स्त्री० उटज, तापसों की पर्ण-कुटी. A hermitage of ascetics. दे० ७,३१.

वदिकलित्र. त्रि० वलित, लौटा हुआ. Came back ; Returned. दे० ७,५०.

वद्दल. न० (१) बद्दल, बादल, मेघ-घटा. A cloud. दे० ७,३५; हे० ४,४०१; सुपा० ६५५; राय० आवम० ठा० ३,३; (२) पुं० छट्ठीं नरक का दूसरा नरकेन्द्रक. The second abode of the sixth hell. देवेन्द्र० १२.

वद्धय. त्रि० प्रधान, मुख्य. Chief ; Leading. दे० ७,३६.

वद्धिश्र. पुं० षण्ढ, नपुंसक. An impotent person. दे० ७,३७.

वद्धी. स्त्री० अवश्य-कृत्य, आवश्यक कर्तव्य. A necessary deed. दे० ७,३०.

वप्प. त्रि० (१) तनु, कृश. Thin ; Slender. (२) बलवान, बलिष्ठ. Strong ; Powerful. (३) भूत-गृहीत, भूताविष्ट. Possessed by a ghost. दे० ७,८३.

वप्पिश्र. पुं० (१) केदार, खेत A field ; A farm. षड्० (२) नपुंसक विशेष. A kind of impotent person. पुप्फ० १२६; (३) त्रि० रक्त, राग युक्त. Passionately fond of. षड्०

वप्पिण. त्रि० उषित, जिसने वास किया हो वह. Resided. दे० ७,८५.

वप्पीत्र. पुं० चातक पक्षी. The name of a bird. दे० ७,३३.

वप्पीडिश्र. न० क्षेत्र, खेत. A field ; A farm. दे० ७,४८.

वप्पीह. पुं० स्तूप, मिट्टी आदि का कूट. A memorial. दे० ७,४०.

वप्पे. अ० (१) उपहास-युक्त उल्लापन. A sneer. (२) विस्मय, आश्चर्य. A wonder. संक्षि० ४७.

वफर. न० शस्त्र-विशेष. A kind of weapon. सुर० १३,१५६.

वब्भय. न० कमलोदर, कमल का मध्य भाग. The middle part of a lotus. दे० ७,३८.

वमाल. पुं० कलकल, कोलाहल. A noise ; A bustle. दे० ६,९०; पाअ० स० ४३५; ५२०; भवि०

वम्मीसर. पुं० काम, कन्दर्प. Cupid ; The God of Love. दे० ७,४२.

वम्ह. न० वल्मीक. An ant-hill. दे० ७,३१.

वम्हल. न० केसर, किंजल्क. Saffron coloured. दे० ७,३३; हे० २,१७४.

वय. पुं० गृध्र, गीध पक्षी. A vulture. दे० ७,२६; पाअ०

वयंग. न० फल-विशेष. A kind of fruit. सिरि० ११६८.

वयड. पुं० वाटिका, बगीचा. A garden. दे० ७,३५.

वयण. न० (१) मन्दिर, गृह. A house. (२) शय्या, बिछौना. A bed. दे० ७,८५.

वयर. त्रि० चूर्णित. Powdered ; Reduced to powder. दे० ७,३४.

वयल. त्रि० (१) विकसता, खिलता. Blooming. दे० ७,८४; (२) पुं० कलकल, कोलाहल. A noise ; A bustle. दे० ७,८४; पाअ०

वयली. स्त्री० लता-विशेष, निद्राकरी लता. A kind of creeper. दे० ७,३४; पाअ०

वरइश्र. त्रि० धान्य-विशेष. A kind of grain. दे० ७,४६.

वरइत्त. पुं० अभिनव वर, दुलहा. A young bride-groom. दे० ७,४४; षड्० भवि०

वरउप्फ. त्रि० मृत. Killed ; Dead. दे० ७,४७.

वरंड. पुं० (१) तृण-पुञ्ज, तृण-संचय. A pile of grass. चारु० ३; (२) प्राकार, क़िला. A fort; A castle. दे० ७,८६; षड्० (३) कपोत्तपाली, गाल पर लगाई जाती कस्तूरी आदि की छटा. Decoration of cheeks by besmearing musk. दे० ७,८६; (४) समूह. A collection; A multitude. गा० ६३०.

वरंडिया. स्त्री० छोटा वरंडा, बरामदा, दालान. A small verandah. सुपा० २०३.

वरट्ट. पुं० धान्य-विशेष. A kind of grain. प्रव० १५४.

वरडा–वरडी. स्त्री० (१) तैलाटी, कीट विशेष, गंधोली. A kind of worm. (२) दंश-भ्रमर, जन्तु-विशेष. A kind of insect. मृच्छ० १२; दे० ७,८४.

वरत्त. त्रि० (१) पीत. Yellow. (२) पतित. Fallen. (३) पेटित, संहत. Collected. षड्०

वरिल्ल. न० वस्त्र-विशेष. A kind of garment. कप्पू०

वरिसोलक. पुं० पक्वान्न विशेष, एक प्रकार का खाद्य. A kind of sweet-meat. प्रव० ४ टी.

वरेइत्थ. न० फल. A fruit. दे० ७,४७.

वलअंगी. स्त्री० वृति-वाली, बाड़ वाली. Having a hedge. दे० ७,४३.

वलंगणिआ. स्त्री० बाड़वाली. Having a hedge. दे० ७,४३.

वलक्किअ. त्रि० उत्संगित, उत्संग-स्थित. Stayed in a lap. षड्० १८३.

वलग्गंगणी. स्त्री० वृति, बाड़. A hedge; A fence. दे० ७,४३.

वलत्थ. त्रि० पर्यस्त. Surrounded; Encompassed. भवि०

वलमय. न० शीघ्र, जल्दी. Speed; Haste. 'वच्च वलमयं तत्थ' दे० ७,४८.

वलय. न० (१) क्षेत्र, खेत. A field. (२) गृह, घर. A house. दे० ७,८५.

वलयणी. स्त्री० वृति, बाड़. A hedge; A fence. दे० ७,४३.

वलया. स्त्री० वेला, समुद्र-कूल. A sea-shore. पिंड० ६३२; ६३३.

वलवाडी. स्त्री० वृत्ति, बाड. A hedge; A fence. दे० ७,४३.

वलविअ. न० शीघ्र, जल्दी. Speed; Haste. दे० ७,४८.

वलहि. स्त्री० कपास, रुई. Raw-cotton. दे० ७,३२.

वलिअ. त्रि० भुक्त, भक्षित. Eaten. दे० ७,३५.

वलिआ. स्त्री० ज्या, धनुष की डोरी. A string of a bow. दे० ७,३४.

वल्ल. पुं० शिशु, बालक. A baby; An infant; A child. दे० ७,३१.

वल्लइ. स्त्री० गौ, गैया. A cow. दे० ७,३६.

वल्लट्ट. त्रि० पुनरुक्त, फिर से कहा हुआ. Again said; Retold. षड्०

घल्लर. न० क्षेत्र, खेत. A field. दे० ७,८६.

वल्लरी. स्त्री० केश, बाल. Hair. दे० ७,३२.

वल्लवाय. न० क्षेत्र, खेत. A field. दे० ६,२६.

वल्लविअ. त्रि० लाक्षा से रंगा हुआ. Painted by lac; Lacquered. षड्०

वल्लादय. न० आच्छादन, ढकने का वस्त्र. A cover; A covering garment. दे० ७,४५.

वल्लाय. पुं० (१) श्येन पक्षी. A kind of bird. (२) नकुल, न्यौला. A mongoose; A weasel. दे० ७,८४.

वल्ली. स्त्री० केश, बाल. Hair. दे० ७,३२.

वव्वण. स्त्री० न० कार्पास, तूला, रुई. Raw-cotton. पाअ०

वव्वत्थंभ. पुं० बल, पराक्रम. Strength; Valour; Prowess. दे० ७,४६.

वव्वसिअ. न० बलात्कार. Force ; Violence. दे० ७,४२.

वव्वहिअ. त्रि० मत्त, उन्मत्त. Intoxicated. दे० ७,४१.

वव्वाड. पुं० अर्थ, धन. Wealth ; Riches. दे० ७,३६.

वसमुद्ध. पुं० काक, कौआ. A crow. दे० ७,४१.

वसल. त्रि० दीर्घ, लम्बा. Long. दे० ७,३३.

वसेरी. स्त्री० गवेषणा, खोज. Research ; Inquiry. सुपा० ४७२.

वस्सोक. न० एक प्रकार की क्रीड़ा. A kind of merriment. श्रावक० ९३ टी.

वह. पुं० (१) कन्धे पर का व्रण. A blow on a shoulder. (२) व्रण, घाव. A blow ; A wound. दे० ७,३१.

वहइअ. त्रि० पर्याप्त. Enough. षड्० १७७.

वहड. पुं० दमनीय बछड़ा. A calf worth restricting. दे० ७,३७.

वहढोल. पुं० वात्या, वात-समूह. A storm ; A hurricane. दे० ७,४२.

वहिया. स्त्री० बही, हिसाब लिखने की किताब. A ledger ; An account book. सम्मत्त० १४२; सुपा० ३८५; ३८६; ३८७; ३९१.

वहिलग. पुं० ऊँट बैल आदि पशु. An animal. राज०

वहिल्ल. त्रि० शीघ्रता-युक्त. Speedy ; Hasty. हे० ४,४२२; कुमा० वज्जा० १२८.

वहु. पुं० स्त्री० चिविडा, गंध-द्रव्य-विशेष. A fragrant substance. दे० ७,३१.

वहुधारिणी. स्त्री० नवोढा, दुलहिन. newly married woman. दे० ७,५०.

वहुणी. स्त्री० ज्येष्ठ-भार्या, पति के बड़े भाई की बहू. The wife of the husband's elder brother. दे० ७,४१.

वहुमास. पुं० वरवधू क्रीड़ा-विशेष. A kind of merriment दे० ७,४६.

वहुरा. स्त्री. शिवा, सियार. A jackal. दे० ७,४०.

वहुव्वा. स्त्री० छोटी सास. A younger mother-in-law. दे० ७,४०.

वहुहाडिणी. स्त्री० एक स्त्री के रहते हुए ब्याही जाती दूसरी स्त्री. A co-wife. दे० ७,५०; षड्०

वहोल. पुं० छोटा जल-प्रवाह. A streamlet. दे० ७,३७.

वाअड. पुं० शुक, तोता. A parrot. षड्०

वाइंगण. न० बैंगन, वृन्ताक, भंटा. A brinjaul ; A kind of vegetable. उप० ५१७ टी; दे० ७,२६.

वाउ. पुं० इक्षु, ऊख. Sugar-cane. दे० ७,५३.

वाउत्त. पुं० (१) दुर्जन, ठग. A rogue ; A wicked man. (२) जार, उपपति. A paramour. दे० ७,८८.

वाउप्पइया. स्त्री० भुजपर, तिर्यंच की एक जाति. A kind of serpent. पण्ह १,१.

वाउलग्ग. न० सेवा, भक्ति. Worship ; Devotion. 'निच्चं चिय वाउलग्गं कुणंति' राज०

वाउलिआ. स्त्री० छोटी खाई. A small ditch. गा० ६२६.

वाउल्ल. त्रि० वाचाल, प्रलाप-शील, बकवादी. Talkative ; Loquacious. दे० ७,५६; पाअ० षड्०

वाउल्लअ. पुं० न० पुतला. A statue. गा० २१७; वज्जा० १४.

वागली. स्त्री० वल्ली विशेष. A kind of creeper. पण्ण० १.

वाडंतरा. स्त्री० कुटीर, झोंपड़ा. A hut ; A cottage. दे० ७,५८.

वाडिम. पुं० गण्डक, गेंडा. A rhinoceros. दे० ७,५७.

वाडिल्ल. पुं० कृमि, कीट. A worm; An insect. दे० ७,५६.

वाडी. स्त्री० वृति, बाड. A hedge; A fence. 'कारिया कंटएहिं वाडी' कुप्र० २६; दे० ७,४३;५८; षड्०

वाढि–वाढिअ. पुं० वणिक्-सहाय, वैश्य मित्र. A Bania-friend. दे० ७,५३.

वाणय. पुं० वलयकार, कंकण बनाने वाला शिल्पी. A bracelet maker; A goldsmith. दे० ७,५४.

वाणवाल. पुं० इन्द्र, पुरन्दर. The god Indra. दे० ७,६०.

वाणीर. पुं० जम्बू वृक्ष, जामू का पेड़. A rose-apple tree. दे० ७,५६.

वाणुंजुअ. पुं० वणिक्, वैश्य. A Bania. 'नवल्लो दीसइ वाणुंजुओ' उप० ७२८ टी.

वाम. त्रि० (१) मृत. Dead; Deceased. दे० ७,४७; (२) आक्रान्त. Overpowered; Overcome. षड्०

वामणिअ. त्रि० नष्ट वस्तु को फिर से ग्रहण करने वाला. One who finds again a thing lost. दे० ७,५६.

वामणिआ. स्त्री० दीर्घ काष्ठ की बाड़. A big hedge of wood. दे० ७,५८.

वामरि. पुं० सिंह, मृगेन्द्र. A lion. दे० ७,५४.

वामी. स्त्री० स्त्री, महिला. A woman; A lady. दे० ७,५३.

वाय. पुं० (१) वनस्पति विशेष. A kind of vegetable. सूय० २,३,१६; (२) न० गन्ध. Smell. दे० ७,५३.

वायउत्त. पुं० (१) विट, भडुआ. A pimp; A procurer. (२) जार, उपपति. A paramour. दे० ७,८८.

वायंगण. न० वैंगन, वृन्ताक, भटा. A brinjaul. आ० २०; संबोध० ४४; प्रव० ४.

वायडघड. पुं० वाद्य-विशेष, दर्दुर-नामक बाजा. A kind of musical instrument. दे० ७,६१.

वायडाग. पुं० सर्प की एक जाति. A kind of serpent. पन्न० १.

वायाड. पुं० शुक, तोता. A parrot. दे० ७,५६.

वायण. न० भोज्योपायन, खाद्य पदार्थ का बाँटा जाता उपहार. A gift of eatables. दे० ७,५७; पाअ०

वायार. पुं० शिशिर वात. The winter wind. दे० ७,५६.

वार. पुं० चषक, पान-पात्र. A wine glass. दे० ७,५४.

वारड्ड. त्रि० अभिपीडित. Pressed; Squezed. षड्०

वारसिआ. स्त्री० मल्लिका, पुष्प-विशेष. A kind of flower. दे० ७,६०.

वारिअ. पुं० हजाम, नापित. A barber. दे० ७,४७.

वारुअ. न० (१) शीघ्र, जल्दी. Speed; Haste. (२) त्रि० शीघ्रता-युक्त. Hasty; Speedy. दे० ७,४८.

वारुया–वारूया. स्त्री० हस्तिनी, हथनी. A she-elephant. स० ७३५; ६४.

वालंफोस. न० कनक, सोना. Gold. दे० ७,६०.

वालप्प न० पुच्छ, दुम, पूंछ. A tail. दे० ७,५७.

वालवास पुं० मस्तक का आभूषण. An ornament for the fore-head. दे० ७,५६.

वालिआफोस न० कनक, सुवर्ण. Gold. दे० ७,६०.

वाली. स्त्री० वाद्य-विशेष, मुँह के पवन से बजाया जाता तृण-वाद्य. A kind of musical instrument. दे० ७,५३.

वाअड. पुं० किसान. An agriculturist; A cultivator. दे० ७,५४.

वाअडंय. स्त्री० न० विपरीत मैथुन. An undesired sexual inter-course. दे० ७,५८.

वावणी. स्त्री० छिद्र, विवर. A hole; A fissure. दे० ७,५५.

वावय. पुं० आयुक्त, गाँव का मुखिया. The leader of a village; A chief. दे० ७,५५.

वावल्ल. पुं० न० शस्त्र विशेष. A kind of weapon. सण०

वाविअ. त्रि० विस्तारित. Spread. दे० ७,५७.

वावोवणय. न० विकीर्ण, बिखरा हुआ. Scattered. दे० ७, ५६.

वासंदी. स्त्री० कुन्द का पुष्प. A flower of jasmine. दे० ७,५५.

वासण. न० पात्र, बर्तन. A vessel. 'चंदणनामंकियं हिरण्णवासणं' स० ६१;६२.

वासवार. पुं० (१) तुरंग, घोड़ा. A horse. दे० ७,५६; (२) श्वान, कुत्ता. A dog. 'कयाइकिं वासवारेहिं' चेइय० १३४.

वासवाल. पुं० श्वान, कुत्ता. A dog. दे० ७,६०.

वासाणी. स्त्री० रथ्या, गली. A street; A lane. दे० ७,५५

वासुली. स्त्री० कुन्द का फूल. A flower of jasmine. दे० ७,५५.

वाहगण-वाहगणय. पुं० मन्त्री, अमात्य, प्रधान. A minister. दे० ७,६१.

वाहड. त्रि० भृत, भरा हुआ. Full; Filled. दस० ७,३६.

वाहडिया. स्त्री० कावर, वहङ्गी. A bamboo lath provided with slings at each end for carrying pitchers etc. on one's shoulder. उप० पृ० २३७.

वाहणा. स्त्री० ग्रीवा, डोक, गला. A neck. दे० ७,५३.

वाहलार. त्रि० (१) स्नेही, अनुरागी. Affectionate; Loving. (२) सगा. A relative. धर्मवि० १२८.

वाहलिया-वाहली. स्त्री० क्षुद्र नदी, छोटा जलप्रवाह. A small river; A streamlet. वज्जा० २२; ५४; दे० ७,३६.

वाहा. स्त्री० वालुका, रेत. Sand. दे० ७,५४.

वाहाया. स्त्री० वृक्ष-विशेष. A kind of tree. 'वाहायासंगलिया' अणुत्त० ५.

वाहुडिअ. त्रि० गत, चलित. Gone. 'तो वाहुडिउ जवेण' कुप्र० ४५८.

विअओलिअ. त्रि० मलिन. Dirty. दे० ७,७२.

विअंगिअ. त्रि० निन्दित. Censured. दे० ७,६६.

विअंटूत. त्रि० (१) अवरोपित. Dismissed. (२) मुक्त. Released. षड्० १७७.

विअंसय. पुं० व्याध, बहेलिया. A hunter. दे० ७,७२.

विअलंवल. त्रि० दीर्घ, लम्बा. Long. दे० ७,३३.

विआरिआ. स्त्री० पूर्वान्ह का भोजन. A dinner. दे० ७,७१.

विआल. पुं० चोर, तस्कर. A thief. दे० ७,६१.

विआलिउ. न० व्यालू, सायंकाल का भोजन. A supper. भवि०

विआलुअ. त्रि० असहन, असहिष्णु. Intolerable; Unable to endure. दे० ७,६८.

विउंचिआ. स्त्री० रोग विशेष, पामा रोग का एक भेद. A kind of disease. सिरि० ११७.

विउआढ. त्रि० (१) विस्तीर्ण. Spread. (२) दुःख रहित. Painless. दे० १,१२६.

विऊरिअ. त्रि० नष्ट, नाश-प्राप्त. Ruined. दे० ७,७२.

विएऊण. अ० चुन कर. An adverb denoting 'having selected.' पन्न० १.

विओल. त्रि० आविग्न, उद्वेग-युक्त. Sorry; Sorrowful. दे० ७, ६३.

विंख. न० वाद्य-विशेष. A kind of musical instrument. राज०

विंचिणिअ. त्रि० (१) पाटित, विदारित. Torn; Cut. (२) धारा. An edge. दे० ७,९३.

विंटल. न० वशीकरण विद्या. A fascinating science. सिरि० ५७.

विंटलिआ. स्त्री० गठरी, पोटली. A bundle; A small package. 'तीए विंटलियाए' सुपा० २९१.

विंटिया. स्त्री० मुद्रिका, अंगुलीयक. A ring. सुपा० ६११.

विंदुरिल्ल. त्रि० (१) उज्ज्वल, देदीप्यमान. Bright. (२) मंजुल घोष वाला, कल-कंठ. One having sweet throat. (३) विद्राण, म्लान. Pale. (४) विस्तृत Spread. कप्पू०

विक्कमण. पुं० चतुर चाल वाला घोड़ा. A horse active in walking दे० ७,६७.

विक्किअ. त्रि० संस्कृत, सुधारा हुआ. Improved दस० ७,४३.

विक्केणुअ. त्रि० विक्रेय, बेचने योग्य. Saleable. दे० ७, ६९.

विक्खंभ. पुं० (१) स्थान, जगह. A place. दे० ७,८८; (२) अंतराल, बीच का भाग. An interval; The middle part. दे० ७,८८; से० [illegible],५७, (३) विवर, छिद्र. A hole; A fissure. से० ३,१४.

विक्खण. न० कार्य, काम, काज. An action; A work. दे० ७,६४.

विक्खास. त्रि० विरूप, खराब, कुत्सित. Bad; Awkward. दे० ७,६३.

विक्खिण्ण. त्रि० (१) आयत, लम्बा. Long. (२) अवतीर्ण. Come down; Incarnated. (३) न० जघन. Buttocks. दे० ७,८८.

विग्गुत्त. त्रि० व्याकुल किया हुआ. Confused; Confounded. भवि०

विग्गोव. पुं० आकुलता, व्याकुलता. Confusion. दे० ७,६४; भवि० वज्जा० ३२.

विचिक्की. स्त्री० वाद्य-विशेष. A kind of musical instrument. राय० ४६.

विच्च. न० (१) बीच, मध्य. The middle; Centre.. पुप्फ० ४२७; निसी० १६; (२) मार्ग, रस्ता. A way; A road. हे० ४,४२१; कुमा० भवि० (३) पुं० न० व्यूत, बुनने की क्रिया. An action of weaving. राय० ९२.

विच्चोअय. न० उपधान, ओसीसा. A pillow. दे० ७,६८.

विच्छड्ड. पुं० (१) निवह, समूह. A collection; A multitude. दे० ७,३२; गउड० से० २,२; ६,७२; गा० ३८७; (२) ठाठबाट, सजधज, धूमधाम. A pomp; A show. सुर० १,१६९; कुप्र० ५१; सम्मत्त० १९३; धर्मवि० ८२.

विच्छिअ. त्रि० (१) पाटित, विदारित. Torn. (२) विचित, चुना हुआ. Spontaneously fallen. (३) विरल. Rare; Scarce. दे० ७,९१.

विच्छुरिअ. त्रि० अपूर्व, अद्भुत. Extraordinary; Wonderful. षड्०

विच्छूढ. त्रि० वियुक्त, विरहित, विघटित. Separated. स० ६७८.

विच्छेअ. पुं० (१) विलास. Merriment; Pleasure. (२) जघन. Buttocks. दे० ७,९०.

विच्छोइय. त्रि० विरहित. Separated; Divided. भवि.

विच्छोय. पुं० विरह, वियोग. Separation. भवि०

विच्छोह. पुं० विरह, वियोग. Separation. दे० ७,६२; हे० ४,३९६.

विजाय. न० लक्ष्य, निशाना. Aim. 'लक्खं विजायं' पाअ०

विज्ज. पुं० व० देश-विशेष. The name of a country. पउम० ६८,६५.

विज्जे. अ० (१) मार्ग से, रास्ता से. From the way. (२) लिए. For. भवि०

विज्झ. न० बीभ, धक्का, ठेला. A push. 'तो हत्थी तम्मि पडे विज्झं दाउण' धर्मवि० ८१; स० ११३.

विज्झिडिय. पुं० मत्स्य की एक जाति. A kind of fish. पन्न० १.

विट्टाल. पुं० अस्पृश्य-संसर्ग, उच्छिष्टता, अपवित्रता. Impurity. कुप्र० २४३; हे० ४,४२२.

विट्टालण. न० देखो 'विट्टाल' शब्द. Vide 'विट्टाल' स० ७०१.

विट्टालि. त्रि० बिगाड़ने वाला, अपवित्र करने वाला. One who pollutes; A polluter. कप्पू०

विट्टालिअ. त्रि० उच्छिष्ट किया हुआ, अपवित्र किया हुआ, बिगाड़ा हुआ. Polluted ; Spoiled. धर्मवि० ४५; सिरि० ७१६; सुपा० ११५; ३६०; महा०

विट्टी. स्त्री० गठरी, पोटली. A bundle ; A package. ओघ० ३२४.

विट्ठ. त्रि० सुप्तोत्थित, सोकर उठा हुआ. Awoke. षड्०

विट्ठित. त्रि० अर्जित. Procured ; Amassed. षड्०

विडंकिआ. स्त्री० वेदिका, वेदी, चोतरा. A raised seat ; An elevated spot ; A terrace. दे० ७,३७.

विडप्प-विडय. पुं० राहु. A planet. दे० ७,६५; पाअ० गउड० वज्जा० ६८.

विडिंचिअ-विडिंचिर. त्रि० विकराल, भीषण, भयंकर. Fierce ; Dreadful. दे० ७,६६.

विडिम. पुं० बाल-मृग. A young deer. दे० ७,८६.

विडुच्छअ. त्रि० निषिद्ध, प्रतिषिद्ध. Prohibited. षड्०

विडुविल्ल. त्रि० भीषण, भयंकर. Fierce ; Frightful. नाट० मालती० १३७.

विडोमिअ. पुं० गण्डक मृग, गेंडा. Rhinoceros. दे० ७,५७.

विड्ड. त्रि० (१) दीर्घ, लम्बा. Long. (२) प्रपञ्च. Deceit ; Fraud. दे० १,४.

विड्डिर. न० (१) आभोग. Circumference ; Extension. दे० ७,६०; (२) आटोप, आडम्बर. Pompous show. पाअ० (३) त्रि० रौद्र, भयंकर. Dreadful ; Fierce. दे० ७,६०.

विड्डिरिल्ला. स्त्री० रात्रि, निशा. Night दे० ७,६७.

विड्डुरी, स्त्री० आटोप, आडम्बर. Pompous show. उव०

विड्डेर. न० नक्षत्र-विशेष. The name of a constellation. विशे० ३४०६.

विढणा. स्त्री० पार्ष्णि, फीली का नीचला भाग. A heel दे० ७,६२.

विणिव्वर. न० पश्चात्ताप. Repentance ; Penitence. दे० ७,६८.

वितत. न० कार्य, काम, काज. A work ; A deed. दे० ७,६४.

वित्त. त्रि० दीर्घ, लम्बा. Long. दे० ७,३३.

वित्तइ. त्रि० (१) गर्वित, अभिमानी. Proud. (२) पुं० विलसित, विलास. Enjoyment ; Pleasure. (३) अहंकार, गर्व. Pride दे० ७,६१.

वित्थिर. न० विस्तार, फैलाव. Extension ; Expansion. षड्०

विदंडिअ. त्रि० नाशित, नष्ट किया हुआ. Ruined. दे० ७,७०.

विदूणा. स्त्री० लज्जा, शरम. Shame ; Bashfulness. दे० ७,६५.

विपित्त. त्रि० विकसित, खिला हुआ. Bloomed. दे० ७,६१.

विप्प. न० पुच्छ, दुम, पूँछ. A tail. दे० ७,५७.

विप्पय. न० (१) खल-भिक्षा. Alms of a rogue. (२) दान. Alms. (३) त्रि० वापित, बोया हुआ. Sown. (४) पुं० वैद्य. A physician ; A doctor. दे० ७,८१.

विप्पलय. पुं० न० विविधता, विचित्रता. Variety ; Diversity. धर्मवि० १२७.

विप्पवर. न० भल्लातक, भिलावाँ. A kind of tree. दे० ७,६६.

विप्पावग. त्रि० हास्य-कर्ता, उपहास करनेवाला. One who laughs at others ; A derider. सुख० १,१३.

विप्पिंपडिअ. त्रि० नाशित, नष्ट किया हुआ. Ruined. दे० ७,७०.

विप्फाडिअ. त्रि० नष्ट किया हुआ. Ruined. दे० ७,७०.

विप्फाल. पुं० पृच्छा, प्रश्न. A question. वव० १ टी.

विप्फालणा. स्त्री० पृच्छा, प्रश्न. A question. वव० १ टी,

विब्भवण. न० उपधान, ओसीसा. A pillow. दे० ७,६८,

विब्भाडिय. त्रि० नाशित, Ruined. भवि०

विब्भेइअ. त्रि० सूई से विद्ध. Pierced by a needle. दे० ७,६७.

विभंगु. पुं० स्त्री० तृण-विशेष. A kind of grass. पन्न० १.

विभवण. न० उपधान, ओसीसा. A pillow. दे० ७,६८. टी.

विमय. पुं० पर्व-वनस्पति-विशेष. A kind of vegetable. पन्न० १.

विमलहर. पुं० कलकल, कोलाहल. A noise ; A bustle. दे० ७,७२.

विमलिअ. त्रि० (१) मत्सर से उक्त. Said with pride ; Haughtily said. (२) शब्द सहित, शब्द वाला. Wordy; Verbose. दे० ७,७२.

विम्हराइअ. त्रि० (१) मूर्छित, मूर्छा प्राप्त. Fainted ; Swooned. (२) विस्मापित. Astonished ; Wondered. से० ६,४१.

विरय. पुं० छोटा जल प्रवाह, छोटी नदी. A rivulet ; A streamlet. दे० ४,३६; पाअ०

विरलि. स्त्री० वस्त्र-विशेष, डोरी वाला कपड़ा. A kind of garment. प्रव० ८४ टी.

विरल्लिअ. त्रि० जलार्द्र, भींजा हुआ. Wet ; Moist. दे० ७,७१.

विरस. न० वर्ष, साल, बारह मास. A year. दे० ७,६२.

विरसमुह. पुं० काक, कौआ. A crow. दे० ७,४६.

विरह. पुं० न० कुसुंभ रंग से रंगा हुआ कपड़ा. A red-dyed garment. दे० ७,६१.

विरिंचिअ. त्रि० (१) विमल, निर्मल. Neat ; Clean. (२) विरक्त, उदासीन. Disaffected. Free from passion or worldly attachment ; A recluse. दे० ७,६३.

विरिंचिर. पुं० (१) अश्व, घोड़ा. A horse. (२) त्रि० विरल. Rare ; Scarce. दे० ७,६३.

विरिंचिरा. स्त्री० धारा, प्रवाह. A flow ; A current. दे० ७,६३.

विरिक्क. त्रि० पाटित, विदारित. Cut ; Torn. दे० ७,६४.

विरिक्का. स्त्री० बिन्दु, लव, लेश. A drop. सुख० २,२७.

विरिज्जय. त्रि० अनुचर, अनुगत. A follower. दे० ७,६६.

विलइअ. त्रि० (१) अधिज्य, धनुष की डोरी पर चढ़ाया हुआ. Having the bow-string stretched ; Put on the string. (२) दीन, गरीब. Poor ; Helpless. दे० ७,६२; (३) ऊपर चढ़ाया हुआ, आरोपित. Placed upon ; Put on. धण० २९; से० ३,५.

विलश्रोली. स्त्री॰ (१) विस्वर वचन. A discordant word. (२) विलोकना, तलाशी. Observation ; Inspection. पगह॰ १.३.

विलमा. स्त्री॰ ज्या, धनुष की ड़ोरी. The string of a bow. दे॰ ७,३४.

विलय. पुं॰ सूर्य का अस्त होना. Setting of the sun. दे॰ ७,६३; पाश्र॰

विलिश्र. न॰ लज्जा, शरम. Shame ; Bashfulness. दे॰ ७,६५; सण॰

विलिंजरा. स्त्री॰ धाना, भुने हुए जौ. Parched grain of jovari ; Parched barley-grains. दे॰ ७,६६.

विलिञ्चिली. स्त्री॰ कोमल और निर्बल शरीर वाली स्त्री. A woman of delicate and slender constitution. दे॰ ७,७०.

विलुंपय. पुं॰ कीट, कीड़ा. A worm. दे॰ ७, ६७.

विलुंपिश्र. त्रि॰ अशित, कवलित, खाया हुआ. Eaten. 'विलुंपिश्रं वंफिश्रं खइयं' पाश्र॰

विलुक्क. त्रि॰ छिपा हुआ. Concealed ; Hidden. भवि॰

विलुत्तहिश्रश्र. त्रि॰ जो समय पर काम करना न जानता हो वह. Irregular ; Not punctual. दे॰ ७,७३.

विल्ल. त्रि॰ (१) अच्छ, स्वच्छ. Clean ; Neat. (२) विलसित, विलास-युक्त. Sensual ; Amorous. दे॰ ७,८८; (३) पुं॰ न॰ सुगंधी द्रव्य-विशेष, जो धूप के काम में आता है. A kind of fragrant substance. स॰ ४३६.

विल्लरी. स्त्री॰ केश, बाल. Hair. दे॰ ७,३२.

विल्ह. त्रि॰ धवल, सफेद. White. दे॰ ६,६१.

विवय. त्रि॰ विस्तीर्ण. Spread. षड्॰

विवाविड. न॰ अतिशय गौरव. Great dignity. संद्वि॰ ४७.

विवोल. पुं॰ विशेष कोलाहल, कलकल आवाज. A great noise ; A bustle. स॰ ५७१.

विवोलिश्र. त्रि॰ व्यतिक्रान्त, गुजरा हुआ. Gone ; Passed. 'कहकहवि विवोलिया मेरयणी' स॰ ५०१.

विव्वाय. त्रि॰ (१) अवलोकित. Viewed. (२) विश्रान्त. Fatigued ; Tired. दे॰ ६,८१.

विसंवाय. त्रि॰ मलिन, मैला. Dirty. दे॰ ७,७२.

विसट्ट. त्रि॰ (१) विघटित, विश्लिष्ट. Disjoined ; Separated ; Disuniied. पाश्र॰ गउड॰ १००१; (२) दलित, विशीर्ण, खण्डित. Broken. से॰ ३०; गउड॰ ५५१; भवि॰ (३) उत्थित. Raised. गउड॰ ७.

विसढ. त्रि॰ (१) निराग, राग रहित. Free from passions. (२) निरोग, रोग रहित. Free from disease. दे॰ ७,६२; (३) विषोढ, सहन किया हुआ. Endured. उव॰ (४) विशीर्ण, टुकड़े टुकड़े किया हुआ. Broken into pieces. दे॰ ६,६६; (५) आकुल, व्याकुल. Confused. से॰ ११,८१.

विसमय. न॰ भल्लातक, भिलावाँ. A kind of tree. दे॰ ७,६६.

विसमिश्र. त्रि॰ (१) विमल, निर्मल. Neat ; Pure. (२) उत्थित, उठा हुआ. Raised. दे॰ ७,६२.

विसर. पुं॰ सैन्य, सेना, लश्कर. A force ; An army. दे॰ ७,६२.

विसरय. पुं॰ न॰ वाद्य-विशेष. A kind of musical instrument. महा॰

विसरिया. स्त्री॰ सरट, कृकलास, गिरगिट. A chameleon ; An animal of the lizard species. राज॰

विसार. पुं॰ सैन्य, सेना. A force ; An army. षड्॰

विसारय. त्रि॰ धृष्ठ, ढीठ, साहसी. Obstinate ; Stubborn. दे॰ ७,६६.

विसारि. पुं० कमलासन, ब्रह्मा. The Creator of the Universe ; Brahma. दे० ७,६२.

विसालय. पुं० जलधि, समुद्र. A sea. दे० ७,७१.

विसि. स्त्री० करि-शारी, गज-पर्याण. An elephant's housings. दे० ७,६१.

विसिण. त्रि० रोमश, प्रचुर रोम वाला. Hairy ; Having abundant hair. दे० ७,६४.

विसोपग विसोवग. पुं० न० कौड़ी का वीसमा हिस्सा. One-twentieth of a score. धर्मवि० ५७; पंचा० ११,२२.

विहई. स्त्री० वृन्ताकी, बैंगनका गाछ. A plant that produces brinjauls ; A brinjaul plant. दे० ७,६३.

विहडण. पुं० अनर्थ. A calamity ; A misfortune. षड्०

विहडप्फड. (१) त्रि० व्याकुल, व्यग्र. Confused हे० २,१७४; (२) त्वरित, शीघ्र. Speedy ; Hasty. भवि०

विहणु. त्रि० संपूर्ण, सकल. All ; Whole. सण०

विहणण. न० पिंजन, पीजना. To card. दे० ७,६३.

विहय. त्रि० पिंजित, धुना हुआ. Carded. दे० ७,६४.

विहरिअ. न० सुरत, संभोग. Sexual-intercourse ; Coition. दे० ७,७०.

विहसिठिअ. त्रि० विकसित, खिला हुआ. Bloomed. दे० ७,६१.

विहाडण. न० अनर्थ. A calamity. दे० ७,७१.

विहाण. पुं० (१) विधि, विधाता, दैव, भाग्य. Luck ; Destiny. भवि० दे० ७,९०; स० १३०; (२) प्रभात, सुबह. Dawn ; Day-break. दे० ७,९०; से० ३,३१; भवि० हे० ४,३३०; ३६२; सिरि० ४२५; (३) पूजन, अर्चन. Worship. स० २६६.

विहिम. न० जंगल, अरण्य. A jungle. उप० ८४२ टी०

विहिमिहिय. त्रि० विकसित, प्रफुल्ल. Bloomed. षड्०

विहुंडुअ. पुं० राहु, ग्रह-विशेष. A planet called Rahu. दे० ७,६५.

वीअ. त्रि० (१) विधुर, व्याकुल. Confused. (२) तात्कालिक, उसी समय का. Of that time. दे० ७,९३.

वीचि. स्त्री० लघु रथ्या, छोटी गली. A small street दे० ७,७३.

वीणण. न० (१) प्रकट करना. To open ; To publish. उप० पृ० ११८; (२) विदित करना, ज्ञापन. To represent ; To bring to notice. उप० ७६५.

वीलण. त्रि० पिच्छिल, स्निग्ध, मसृण. Oily ; Unctuous दे० ७,७३.

वीली. स्त्री० (१) तरंग, कल्लोल. Billows ; Waves. दे० ७,७३; (२) वीथी, पंक्ति, श्रेणी. A line ; A row. षड्०

वीवी. स्त्री० वीचि, तरंग. Billows ; Waves. षड्०

वीसु. न० पृथक्, जुदा. Separation. दे० ७,७३.

वीसुंभण. न० पृथक्भाव, अलग होना. To be separated. ठा० ५,२ टी.

वुअ. त्रि० (१) बुना हुआ. Woven. (२) बुनवाया हुआ. Got woven. प्रव० १२५.

वुक्कारिय. न० गर्जना. A roar. स० ५४८.

वुज्जणं. न० स्थगन, आच्छादन, ढकना. A lid ; A cover. धर्मसं० १०२१ टी; ११०२.

वुड्ढ. त्रि० विनष्ट. Ruined. राज०

वुणण. न० बुनना. To weave. सम्मत्त० १७२.

वुणिय. त्रि० बुना हुआ. Woven. कुम्र० २२६.

वुण्ण. त्रि० (१) भीत, त्रस्त. Feared. दे० ७,६४; विवा० १,२; (२) उद्विग्न. Afflicted. दे० ७,६४.

वुप्फ. न० शेखर, शिरो-भूषण. A crest; A chaplet. दे० ७,७४.

वुल्लाह. पुं० अश्व की उत्तम जाति. A kind of noble horse. सम्मत्त० २१६.

वूणक. पुं० न० बालक, बच्चा. A baby; An infant. राज०

वूय. त्रि० बुना हुआ. Woven. सुपा० ६४३.

वेअडिअ. त्रि० प्रत्युप्त, फिर से बोया हुआ. Sowed again. दे० ७,७७.

वेअड्डु. न० भल्लातक, भिलावाँ. A kind of tree. दे० ७,६६.

वेअल्ल. त्रि० (१) मृदु, कोमल. Delicate; Tender. दे० ७.७५; (२) न० असामर्थ्य. Weakness. दे०,७,७५; पाअ०

वेआरणिअ. त्रि० प्रतारण सम्बन्धी, ठगने से उत्पन्न. Produced by deceit. ठा० २,१.

वेआरिअ. पुं० केश, बाल. Hair. दे० ७,६५.

वेआल. त्रि० (१) अन्धा. Blind. (२) पुं० अंधकार. Darkness. दे० ७,६५.

वेइआ. स्त्री० पनीहारी, पानी ढोने वाली स्त्री. A woman who fetches water. दे०७,७६.

वेइद्ध. त्रि० (१) ऊँचा किया हुआ. Lifted. (२) विसंस्थुल, बदसूरत. Ugly; Awkward. (३) आविद्ध. Pierced; Bored. (४) शिथिल. Loose; Relaxed. दे० ७,६५.

वेउट्टिया. स्त्री० पुनः पुनः, फिर फिर. Again and again. कप्प०

वेउत्तिया. स्त्री० पुनः पुनः, फिर फिर. Again and again. कप्प०

वेंगी. स्त्री० वृति वाली, वाड़ वाली. Having a hedge. दे० ७,४३.

वेंढसुरा. स्त्री० कलुष मदिरा. Dirty liquor. दे० ७,७८.

वेंढि. पुं० पशु. A beast. दे० ७,७४.

वेंढिअ. त्रि० वेष्टित, लपेटा हुआ. Rolled. दे० ७,७६; सहा०

वेकिल्लिअ. न० रोमन्थ, चबी हुई चीज को फिर से चबाना. To ruminate; To chew the cud. दे० ७,८२.

वेगड. स्त्री० न० पोत विशेष, एक तरह का जहाज. A kind of ship. सिरि० ३८७.

वेगर. पुं० द्राक्षा, लौंग आदि से मिश्रित द्राक्षादि. Sugar etc. mixed with cloves etc. उर० ५,६.

वेग्गल. त्रि० दूर-स्थित Stayed aloof. हे० ४,३७०.

वेडइअ. पुं० वाणिजक, व्यापारी. A merchant; A trader. दे० ७,७८.

वेडिअ. पुं० मणिकार, जौहरी. A jeweller. दे० ७,७७.

वेडिकिल्ल. त्रि० सकड़ा, कम चौड़ा. Narrow. दे० ७,७८.

वेडुल्ल. त्रि० गर्वित, अभिमानी. Proud; Arrogant. दे० ७,४१.

वेण. पुं० नदी का विषम घाट. An even bathing place at a riverside. दे० ७,७४.

वेणिअ. न० वचनीय, लोकापवाद. Censure. दे० ७,७५; षड्०

वेण्ण. त्रि० आक्रान्त. Overpowered; Overcome. षड्०

वेदूण. स्त्री० लज्जा, शरम. Shame; Bashfulness. दे० ७,६५.

वेप्प. त्रि० भूत आदि से गृहीत, पागल. Possessed by ghosts. दे० ७,७४.

वेप्पुअ. न० (१) शिशुपन, बचपन. Infancy: Childhood. (२) त्रि० भूत-गृहीत, भूताविष्ट. Possessed by ghosts. दे० ७,७६.

वेरिज्ज. त्रि० (१) असहाय, एकाकी. Helpless; Alone. (२) न० सहायता, मदद. Help; Assistance. दे० ७,७६.

वेल. न० दन्त-मांस, दांत के मूल का माँस. Gums. दे० ७,७४.

वेलंब. पुं० विडम्बना. Mockery; Ridicule. दे० ७,७५; गउड०

वेल्ला. स्त्री० दन्त के मूल का माँस. Gums. दे० ७,७४.

वेलाइअ. त्रि० (१) मृदु, कोमल. Delicate; Tender. (२) दीन, गरीब. Poor; Penniless. दे० ७,९६.

वेली. स्त्री० (१) लता-विशेष, निद्राकरी-लता. A kind of creeper. दे० ७,९४; (२) घर के चारों कोणों में रखा जाता छोटा स्तम्भ. Small pillars kept in all the four corners of the house. प्रव० १३३.

वेलु. पुं० (१) चोर, तस्कर. A thief. (२) मुसल. A pestle. दे० ७,९४.

वेलुंक. त्रि० विरूप, खराब, कुत्सित. Awkward; Bad. दे० ७,६३.

वेलूणा. स्त्री० लज्जा, लाज. Shame; Bashfulness. दे० ७,६५.

वेल्ल. पुं० (१) केश, बाल. Hair. (२) पल्लव. A skirt; A border. (३) विलास. Enjoyment; Merriment. दे० ७,९४; (४) मदन वेदना, काम पीड़ा. Love-sickness; Pangs of love. (५) त्रि० अविदग्ध, मूर्ख. Foolish. संक्षि० ४७; (६) न० एक तरह की गाड़ी, जो ऊपर से ढकी हुई होती है. A bullock-cart. सुपा० २७६.

वेल्लग. न० (१) एक तरह की गाड़ी, जो ऊपर से ढकी हुई होती है. A bullock-cart. (२) गाड़ी के ऊपर का तला. The upper part of a cart. आ० १२.

वेल्लरिअ. पुं० केश, बाल. Hair. षड्०

वेल्लरिआ. स्त्री० वल्ली, लता. A creeper. षड्०

वेल्लरी. स्त्री० वेश्या, वारांगना. A prostitute. दे० ७,७६; षड्०

वेल्लविअ. त्रि० विलिप्त, पोता हुआ. Besmeared. से० १,२६.

वेल्लहल-ल्ल. त्रि० (१) कोमल, मृदु. Delicate; Tender. दे० ७,९६; षड्० गउड० सुपा० ५६२; स० ७०४; (२) विलासी. Amorous. दे० ७,९६; षड्० सुपा० ५२; (३) सुन्दर. Beautiful; Handsome. गा० ५९८.

वेल्ला. स्त्री० लता, वल्ली. A creeper. दे० ७,९४.

वेल्लाइअ. त्रि० संकुचित, सकुचा हुआ. Contracted; Ashamed. दे० ७,७९.

वेवय. पुं० न० रोग-विशेष, कम्प. A kind of disease. आया०

वेवाइअ. त्रि० उल्लसित, उल्लास-प्राप्त. Delighted. दे० ७,७९.

वेव्व. अ० (१) आमन्त्रण-सूचक अव्यय. An adverb denoting invitation. हे० २,१९४; कुमा० (२) भय, डर. Fear. (३) वारण, रुकावट. Detention; Hindrance; Prevention. (४) विषाद, खेद. Sorrow. (५) आमन्त्रण. Invitation. हे० २,१९३–१९४; कुमा०

वेसंभरा. स्त्री० गृहगोधा, छिपकली. A lizard. दे० ७,७७.

वेसक्खिअ. न० द्वेष्यत्व, विरोध, दुश्मनाई. Enmity; Hostility. दे० ८,७९.

वेसण. न० वचनीय, लोकापवाद. Censure. दे० ७,७२.

वेसिणी. स्त्री० वेश्या, गणिका. A prostitute. गा० ४७४.

वेहविअ. पुं० (१) अनादर, तिरस्कार. Dishonour; Disrespect. (२) त्रि० क्रोधी. Angry ; Wrathful ; Irascible. दे० ७,९६.

वोकिल्ल. त्रि० गृह-शूर, झूठा-शूर. A false hero. दे० ७,८०.

वोकिल्लिअ. न० रोमन्थ, चबी हुई चीज को पुनः चबाना. To ruminate ; To chew the cud. दे० ७,८२.

वोक्खारिय. त्रि० विभूषित. Adorned; Decorated. स० २३१.

वोच्चत्थ. न० विपरीत रति. Adverse enjoyment. दे० ७,५८.

वोज्झर. त्रि० (१) अतीत, भूतकालीन. Gone ; Passed. (२) भीत, त्रस्त. Feared. दे० ७,९६.

वोट्टि. त्रि० आसक्त, लीन. Engrossed in ; Absorbed in. षड्०

वोड. त्रि० (१) दुष्ट. Wicked. (२) छिन्नकर्ण, जिसका कान कट गया हो वह. One whose ear is cut ; An ear-cut. गा० ५४६.

वोडही. स्त्री० (१) तरुणी, युवती. A young woman. (२) कुमारी. A young virgin ; An unmarried girl. गा० ३९२.

वोड्ड. त्रि० मूर्ख, बेवकूफ. Foolish ; Silly. उव०

वोदाण. न० वनस्पति-विशेष. A kind of vegetable. पन्न० १.

वोद्रह. त्रि० तरुण, युवा. Young ; Juvenile. दे० ७,८०.

वोभीसण. त्रि० दीन, गरीब. Poor ; Penniless, दे० ७,८२.

वोमज्झ. पुं० अनुचित वेष. An improper guise ; An improper dress. दे० ७,८०.

वोमज्झिअ. न० अनुचित वेष का ग्रहण. Wearing an improper dress ; Assuming an improper guise. दे० ७,८० टी.

वोरच्छ. त्रि० तरुण, युवा. Young ; Juvenile. दे० ७,८०.

वोरल्ली. स्त्री० (१) श्रावण मास की शुक्ल चतुर्दशी में होने वाला एक उत्सव. A festival of the fourteenth day of the bright half of the lunar month of Shravana. (२) श्रावण मास की शुक्ल चतुर्दशी. The fourteenth lunar day of the bright half of the month of Shravana. दे० ७,८१.

वोरुट्टी. स्त्री० रुई से भरा हुआ वस्त्र. A garment full of cotton ; A cotton-laid garment. प्रव० ८४.

वोवाल. पुं० वृषभ, बैल. An ox ; A bullock. दे० ७,७९.

वोसट्ट. त्रि० भर कर खाली किया हुआ. Emptied after filling. दे० ७,८१.

वोहार. न० जल-वहन. A flow of water ; A streamlet. दे० ७,८१.

व्वुड. पुं० विट, भडुआ. One who leads a profligate life ; A prostitute attendant. षड्०

व्वे. अ० सम्बोधन सूचक अव्यय. An adverb signifying "addressing." प्राकृ० ८०.

स

सअअ. न० (१) शिला, पत्थर का तख्ता. A slab ; A thin flat piece of stone. (२) त्रि० घूर्णित. Shaken ; Moved to and fro. दे० ८, ४६.

सअक्खगत्त. पुं० कितव, जुआरी. A gambler. दे० ८,२१.

सअज्जिअ-सअज्झिअ. पुं० स्त्री० प्रातिवेश्मिक, पड़ौसी. A neighbour. गा० ३२५.

सअढ. पुं० लम्बे-केश. Long hair. दे० ८,११.

सइज्झ-सइज्झिअ. पुं० स्त्री० प्रातिवेश्मिक, पड़ौसी. A neighbour. दे० ८,१०.

सइज्झिअ. न० प्रातिवेश्य, पड़ौसीपन. Neighbourhood. दे० ८,१० टी.

सइदंसण. त्रि० मनो-दृष्ट, विचार में प्रतिभासित. Observed in meditation ; Known in contemplation. दे० ८,१९; पाअ०

सइदिट्ठ. त्रि० देखो 'सइदंसण' शब्द. Vide 'सइदंसण' दे० ८,१९.

सइलासअ-सइलासिअ. पुं० मयूर, मोर. A pea-cock. दे० ८,२०; षड्०

सइसिलिंब. पुं० स्कन्द, कार्तिकेय. Kartikeya, the son of Mahadeo. दे० ८,२०.

सइसुह. त्रि० देखो 'सइदंसण' शब्द. Vide. 'सइदंसण' दे० ८,१९; पाअ०

संउण. त्रि० रूढ़, प्रसिद्ध. Commonly known ; Become current or widely known. दे० ८,३.

सउलिअ. त्रि० प्रेरित. Instigated; urged. दे० ८,१२.

सउलिआ-सउली. स्त्री० (१) चील पक्षी की मादा. The female of a particular bird ; A female kite. अणुजो० १४१; दे० ८,८; (२) एक महौषधि. A kind of medicine. ती० ५.

संकडिल्ल. त्रि० निश्छिद्र, छिद्र-रहित. Without a hole. दे० ८,१५; सुर० ४,१४३.

संकर. पुं० रथ्या, गली. A street ; A lane. दे० ८,६.

संकेल्लिअ. त्रि० संकेला हुआ, संकुचित किया हुआ. Contracted ; Put to odium. गा० ६६४.

संख. पुं० मागध, स्तुति-पाठक. A bard ; A minstrel. दे० ८,२.

संखद्दह. पुं० गोदावरी ह्रद. A spring of the Godavari. दे० ८,१४.

संखबइल्ल. पुं० कृषक की इच्छानुसार उठ कर खड़ा होने वाला बैल A trained ox. दे० ८,१९.

संखलय. पुं० शम्बूक, शुक्ति के आकार वाला जल-जन्तु-विशेष. An aquatic insect of the form of a pearl ; A pearl-sized aquatic insect. दे० ८,१६.

संखलि. पुं० स्त्री० कर्ण-भूषण, शंख पत्र का बना हुआ ताडंक. A kind of ornament for ears. दे० ८,७.

संखाल. पुं० हरिण की एक जाति, सांबर मृग. Sambur ; An Indian elk. दे० ८,६.

संगय. त्रि० मसृण, चिकना. Oily ; Smooth. दे० ८,७.

संगरिगा. स्त्री० फली विशेष, साँगरी. Bean. प्रव० ४.

संगह. पुं० घरके ऊपर का तिरछा काष्ठ. A cross beam in the roof of a house. दे० ८,४.

संगा. स्त्री० वल्गा, घोड़े की लगाम. The rein of a horse ; The bridle. दे० ८,२.

संगेल्ल. पुं० समूह, समुदाय. A collection ; A multitude. दे० ८,४; वव० १.

संगेल्ली. स्त्री० परस्पर अवलम्बन. Mutual dependance. नाया० १,३.

संगोढण. त्रि० व्रणित, व्रण-युक्त. Wounded. दे० ८,१७.

संगोल्ल. न० संघात, समूह. A collection ; A multitude. षड्०

संगोल्ली. स्त्री० समूह, संघात. A collection ; A multitude. दे० ८,४.

संघाडी. स्त्री० युग्म, युगल. A pair. दे० ८,७; प्राकृ० ३८; गा० ४१६.

संघाणय. पुं० श्लेष्मा, नाक में से वहता द्रव पदार्थ. Nose-excretion. तंदु० १३.

संघासय. पुं० स्पर्धा, बराबरी. Rivalry ; Emulation. दे० ८,१३.

संघोडी. स्त्री० सम्बन्ध. Relation. दे० ८,८.

संचक्कार. पुं० अवकाश, जगह. Vacancy ; Space ; Time ; Room. उप० ७२८ टी०

संचारी. स्त्री० दूती, दूत-कर्म करने वाली स्त्री. A female messenger ; A female go-between. पाअ० षड्०

संजत्ति. स्त्री० तैयारी. Preparation. सुर० ७,१३०; स० ६३५; ७३५; महा०

संजत्तिअ. त्रि० तैयार किया हुआ. Prepared. स० ४४३.

संजत्थ. त्रि० (१) कुपित, क्रुद्ध. Angry; Wrathful. (२) पुं० क्रोध. Anger ; Wrath. दे० ८,१०.

संजमिअ. त्रि० संगोपित, छिपाया हुआ. Concealed ; Hidden. दे० ८,१५.

संजुत्ति. स्त्री० तैयारी. Preparation. सुर० ४,१०२; १२, १०१; स० १०३; कुप्र० २००.

संजुद्ध. त्रि० स्पन्द-युक्त, थोड़ा हिलने चलने वाला, फरकने वाला. One who flutters. दे० ८,६.

संडी. स्त्री० वल्गा, लगाम. Reins. दे० ८,२.

संडोलिअ. त्रि० अनुगत, अनुयात. Followed. दे० ८,१७.

संढी. स्त्री० सांढनी, ऊँठनी. A female camel ; A dromedary. सुपा० ५८०.

संदट्ट–संदट्टय. त्रि० (१) संलग्न, संयुक्त, संबद्ध. Joined ; Connected. दे० ८,१८; गउड० २३६; (२) संघट्ट, संघर्ष. Contact. दे० ८,१८.

संदेव. पुं० (१) सीमा, मर्यादा. A boundary ; A limit. (२) नदी-संगम. A meeting place of rivers ; A confluence. दे० ८,७.

संधारिअ. त्रि० योग्य, लायक. Proper ; Fit ; Worthy. दे० ८,१.

संधिअ. त्रि० दुर्गन्ध-वाला. Bad smelling ; Emitting unpleasant smell. दे० ८,८.

संपडिअ. त्रि० लब्ध, प्राप्त. Obtained ; Got. दे० ८,१४; स० २५६.

संपण्णा. स्त्री० घेवर, मिष्ठान्न-विशेष बनाने का आटा. Flour for sweet-meat. दे० ८,८.

संपत्तिआ. स्त्री० (१) बाला, कुमारी, लड़की. A virgin ; An unmarried girl. दे० ८,१८; वज्जा० ११६; (२) पिप्पली पत्र, पीपल की पत्ती. A leaf of the Pipal tree. दे० ८,१८.

संपत्थिअ. न० शीघ्र, जल्दी. Speed ; Haste. दे० ८,११.

संपा. स्त्री० कांची, मेखला, करधनी. A girdle ; A belt. दे० ८,२.

संपासंग. त्रि० दीर्घ, लम्बा. Long. दे० ८,११.

संफ. न० कुमुद, चन्द्र-विकासी कमल. A lotus. दे० ८,१.

संफाली. स्त्री० पंक्ति, श्रेणि. A row ; A line. दे० ८,५.

संफिट्ट. पुं० संयोग, मेलन. Junction ; Meeting. श्रा० १६.

संभली. स्त्री० दूती, संदेशवाहिनी. A female messenger ; A female go-between. दे० ८,१; वव० ५; (२) कुट्टनी, पर-पुरुष के साथ अन्य स्त्री का योग कराने वाली स्त्री. A procuress ; A go-between. कुमा०

संभव. पुं० प्रसव-जरा, प्रसूति से होने वाला बुढ़ापा. Oldness on account of successive childbirths. दे० ८,४.

संभिन्न. न० आघात. A blow. गउड० ६३४ टी.

संभुल्ल. त्रि० दुर्जन, खल. Wicked. दे० ८,७.

संवट्टिअ. त्रि० संवृत्त, संकोचित. Contracted ; Ashamed. दे० ८,१२.

संवायय. पुं० (१) नकुल, न्यौला. A weasel ; A mongoose. (२) श्येन-पक्षी. A kind of bird. दे० ८,४८.

संसप्पिअ. न० कूद कर चलना. To walk by leaps and bounds ; To hop. दे० ८,१५.

संसाअ. त्रि० (१) आरूढ़. Mounted. (२) चूर्णित. Reduced to powder. (३) पीत. Drink. (४) उद्विग्न. Afflicted. षड्०

संसाहण. स्त्री० न० अनुगमन. To follow. दे० ८,१६; दसनि० ३८८.

सगय. न० श्रद्धा, विश्वास. Confidence ; Trust. दे० ८,३.

सगेहू. न० निकट, समीप. Near ; Close. दे० ८,६.

सग्गह. त्रि० मुक्त, मुक्ति-प्राप्त. Released ; Freed. दे० ८,४ टी.

सच्चविअ. त्रि० अभिप्रेत, इष्ट. Wished ; Desired. दे० ८,१७; भवि०

सच्चिल्लय. त्रि० सच्चा, यथार्थ. True ; Proper. दे० ८,१४.

सच्चीसय. पुं० वाद्य-विशेष. A kind of musical instrument. पउम० १०२; १२३.

सच्चेविअ. त्रि० रचित, निर्मित. Made. दे० ८,१८.

सज्जिअ. पुं० (१) नापित, नाई. A barber. (२) रजक, धोबी. A washerman. (३) त्रि० पुरस्कृत, आगे किया हुआ. Brought forward. (४) दीर्घ, लम्बा. Long. दे० ८,४७.

सज्जोक्क. त्रि० प्रत्यग्र, नूतन, ताजा. Fresh ; New. दे० ८,३.

सज्झंतिय. पुं० ब्रह्मचारी. A chaste man ; A total abstainer from sexual intercourse. राज०

सज्झंतिया. स्त्री० भगिनी, बहिन. A sister. राज०

सट्ट. पुं० स्त्री० (१) विनिमय, अदला बदली. Exchange ; Barter. सुपा० २३३; (२) त्रि० सटा हुआ. Joined ; Connected. भवि०

सडिअग्गिअ. त्रि० (१) वर्धित, बढ़ाया हुआ. Prolonged ; Lengthened. (२) प्रेरित. Instigated ; Urged. षड्०

सढ. पुं० (१) पाल, जहाज का बादबान. The sail of a ship. सिरि० ३८७; (२) केश, बाल. Hair. दे० ८,४६; (३) स्तम्ब, गुच्छा. A bunch. दे० ८,४६; पाअ० (४) त्रि० विषम. Difficult ; Troublesome. दे० ८,४६.

सढय. न० कुसुम, फूल. A flower. दे० ८,३.

सढि. पुं० सिंह. A lion. दे० ८,१.

सणिअ. पुं० (१) साक्षी, गवाह. A witness. (२) ग्राम्य, ग्रामीण. A villager. दे० ८,४७.

सण्णत्तिअ. त्रि० परितापित. Pained ; Afflicted. दे० ८,२८.

सण्णविअ. त्रि० (१) चिन्तित. Thoughtful ; Anxious. (२) न० मदद के लिए

समीप गमन. Going near to render help. दे० ८,५०.

सण्णिअ. त्रि० आर्द्र, गीला. Wet; Moist. दे० ८,५.

सण्णुमिअ. त्रि० (१) संनिहित. Placed near; Lying close. (२) मापित, नापा हुआ. Measured. (३) अनुनीत, अनुनय-युक्त. Disciplined. दे० ८,४८.

सण्णोज्झ. पुं० यक्ष-देवता. A kind of demigod. दे० ८,६.

सण्हाई. स्त्री० दूती. A bawd; A female messenger; A female go-between. दे० ८,६.

सत्त. त्रि० गत, गया हुआ. Gone; Passed. षड्०

सत्तत्थ. त्रि० अभिजात, कुलीन. Of a noble family. दे० ८,१०.

सत्तल्ली. स्त्री० लता-विशेष, शेफालिका लता. A kind of creeper. दे० ८,४.

सत्तावीसंजोअण. पुं० चन्द्र, चन्द्रमा. The moon. दे० ८,२२; पाअ० १५.

सत्ति. स्त्री० (१) तिपाई, तीन पायों वाला गोल काष्ठ विशेष. A three-legged wood in round table. दे० ८,१.

सत्तिअणा. स्त्री० आभिजात्य, कुलीनता. Nobility दे० ८,१६.

सत्थ. त्रि० (१) गत, गया हुआ. Gone. दे० ८,१; (२) न० स्वास्थ्य, स्वस्थता. Healthiness; Soundness. नाया० १,६.

सत्थइअ. त्रि० उत्तेजित. Encouraged. दे० ८,१३.

सत्थर. पुं० निकर, समूह. A collection; A multitude. दे० ८,४.

सद्दाल. न० नूपुर. An anklet. दे० ८,१०; षड०

सन्निअत्थ. त्रि० परिहित, पहना हुआ. Put on; Worn. सुपा० ३६.

सप्फ. न० कुमुद, कैरव. A white lotus. पाअ०

सफर. पुं० न० मुसाफिरी. Travelling. 'वडसफरपवहणाणं' सिरि० ३८२.

सभर. पुं० गृध्र पक्षी. A vulture. दे० ८,३.

समब्भिडिय. त्रि० भिडा हुआ, लड़ा हुआ. Fought; Wrestled. पउम० ८६,४८.

समरसद्दहय. त्रि० समान उम्र वाला. Of the same age. दे० ८,२२.

समगाइअ. त्रि० पिष्ट, पिसा हुआ. Powdered; Levigated. षड्०

समसीस. त्रि० (१) सदृश, तुल्य. Like; Similar. (२) निर्भर. Excessive; Much. दे० ८,५०; (३) न० स्पर्धा. Rivalry; Competition. से० ३,८.

समहुत्त. त्रि० संमुख, अभिमुख. In front of. अणुजो० २२२.

समाणिअ. त्रि० म्यान किया हुआ, म्यान में डाला हुआ. Sheathed. स० २४२.

समुग्गिअ. त्रि० प्रतीक्षित. Awaited. दे० ८,१३.

समुच्छणी. स्त्री० संमार्जनी, झाडू. A broom; A besom. दे० ८,१७.

समुच्छिअ. त्रि० (१) तोषित, संतुष्ट किया हुआ. Pleased; Caused to satisfy. (२) समारचित. Well arranged. (३) न० अंजलि-करण, नमन. To bow; To salute. दे० ८,४६.

समुत्तुण. त्रि० गर्वित. Proud; Arrogant. गउड०

समुद्दणवणीअ. न० (१) अमृत, सुधा. Neetar. (२) चन्द्रमा. The moon. दे० ८,५०.

समुद्दहर. न० पानीय-गृह, पानी-घर. A water. room. दे० ८,२१.

समुप्पिंजल. न० (१) अपयश, अपकीर्ति. Disgrace. (२) रज, धूली. Dust. दे० ८,५०.

समुप्पित्थ. त्रि० उन्त्रस्त, भय-भीत. Frightened; Afraid. सुर० १३,४४.

समोलइल. त्रि० समुत्क्षिप्त. Thrown upwards ; Discharged. गउड०

समोसिय. पुं० (१) प्रातिवेश्मिक, पडौसी. A neighbour. दे० ८,४९; पाअ० (२) प्रदोष. Evening. (३) त्रि० वध्य, वध-योग्य. Worth slaughtering. दे० ८,४९.

सयग्घी. स्त्री० जांता, चक्की, पीसने का यंत्र. A grinding mill. दे० ८,५.

सयत्त. त्रि० मुदित, हर्षित. Delighted. दे० ८,५.

सरत्ति. अ० शीघ्र, जल्दी, सहसा. Swiftly ; Speedily. दे० ८,२.

सरभेअ. त्रि० स्मृत, याद किया हुआ. Remembered. दे० ८,१३.

सरली. स्त्री० चीरिका, क्षुद्र कीट-विशेष, झींगुर. A cricket ; A kind of insect. दे० ८,२.

सरलीआ. स्त्री० जन्तु विशेष, साही, जिसके शरीर में कांटे होते हैं. Porcupine. दे० ८,१५.

सरह. पुं० (१) वृक्ष-विशेष, वेतस का पेड़ A kind of tree. दे० ८,४७; (२) सिंह, पञ्चानन. A lion. दे० ८, ४७; सुर० १०,२२२.

सरा. स्त्री० माला. A garland. दे० ८,२.

सराह. त्रि० दर्पोद्धुर, गर्व से उद्धत. Proud ; Arrogant. दे० ८,५.

सराहय. पुं० सर्प, सांप. A serpent ; A snake. दे० ८,१२.

सरिआ. स्त्री० माला, हार. A garland ; A wreath. पण्ह० १,४; कुप्र० ३; सुपा० ३४३.

सरिभरी. स्त्री० समानता, सरीखाई. Equality. 'दोण्हवि सरिभरी' महा० १०.

सरिवाय. पुं० वेगवाली वृष्टि. Heavy rain. दे० ८,१२.

सरिस. पुं० न० (१) सह, साथ. Help ; Assistance. वज्जा० १५४; (२) तुल्यता, समानता. Equality. संक्षि० ४७; महा०

सरिसाहुल. त्रि० समान, सदृश. Similar ; Like. दे० ८,९.

सरी. स्त्री० माला, हार. A garland ; A wreath. सुपा० २३१.

सरेवय. पुं० (१) हंस. A swan ; A goose. (२) घर का जल-प्रवाह, मोरी. A gutter ; A drain. दे० ८,४८.

सलली. स्त्री० सेवा. Service. दे० ८,३.

सलहत्थ. पुं० कुड़छी आदि का हाथा. The handle of a ladle etc. दे० ८,११.

सवंडमुह–सवडहुत्त. त्रि० अभिमुख, संमुख. In front of. महा० दे० ८,२१; पउम० ७२, ३२; भवि० पउम० ८,४७; ८,१३४.

सवाय. पुं० श्येन पक्षी. A kind of bird. दे० ८,७.

सवार. न० सुबह, प्रभात. Morning ; Day-break ; Dawn. बृह० १.

सवाढ. पुं० ब्राह्मण. A Brahman. दे० ८,५.

सविरु. न० सुरा, दारू. Wine ; Liquor. दे० ८,४.

सव्वल. पुं० कुन्त, बर्छी, भाला. A lance ; A javelin. राज० काल०

सव्वला. स्त्री० कुशी, लोहे का एक हथियार. A kind of steel weapon. दे० ८,६.

ससराइअ. त्रि० निष्पिष्ट, पिसा हुआ. Powdered ; Levigated दे० ८,२०.

सह. त्रि० (१) योग्य, लायक. Fit ; Worthy. दे० ८,१; (२) मदद-कर्ता. A helper, सूय० १,३,२,६.

सहउत्थिया. स्त्री० दूती. A bawd ; A female messenger ; A female go-between. दे० ८,९.

सहगुह. पुं० घूक, उल्लू, पक्षि-विशेष. An owl. दे० ८,१६.

सहर. त्रि० साहाय्य-कर्ता. A helper. वै० ४३.

साइ. पुं० स्त्री० केसर. Saffron. दे० ८,२२.

साइज्जिअ. त्रि० अवलम्बित. Dependant. दे० ८,२६.

साइय. न० संस्कार. Refinement ; Culture. दे० ८,२५.

साउली. स्त्री० (१) वस्त्राञ्चल. The end of a garment. गा० २६६; (२) वस्त्र, कपड़ा. A garment ; A cloth. गा० ६०५.

साउल्ल. पुं० अनुराग, प्रेम. Love ; Affection हे० ८,२४; षड्०

साणइअ. त्रि० उत्तेजित. Encouraged. दे० ८,१३.

साणिअ. त्रि० शान्त. Quiet ; Calm. षड्०

साणूर. न० देवगृह, देव मन्दिर. A temple दे० ८,२४..

सामग्गिअ. त्रि० (१) चलित. Moved. (२) अवलम्बित. Dependant. (३) पालित, रक्षित. Protected. दे० ८,५३.

सामरि. पुं० स्त्री० शाल्मली वृक्ष, सेमर का पेड़. The name of a tree. दे० ८,२३; पाअ०

सामिअ. त्रि० दग्ध, जलाया हुआ. Kindled. दे० ८,२३.

सामुंडुअ. पुं० तृण-विशेष, वरुतृण, जिसकी कलम की जाती है. A kind of grass. पाअ०

सामुद्द. पुं० इक्षु-समान तृण-बिशेष. A kind of grass. दे० ८,२३.

साय. न० महाराष्ट्र देश का एक नगर. A city of Maharashtra territory. (२) दूर. Distant. दे० ८,५१.

सायंदूर. न० नगर-विशेष. The name of a city. दे० ८,५१ टी.

सायंदूला. स्त्री० केतकी, केवड़े का गाछ. A kind of tree. दे० ८,२५.

सारमिअ. त्रि० स्मारित, याद कराया हुआ. Caused to remember. दे० ८,२५.

साराडि. पुं० स्त्री० पक्षि-विशेष, शरारि पक्षी. The name of a bird. दे० ८,२४.

सारिच्छिया. स्त्री० दूर्वा, दूब. A kind of grass. दे० ८,२७.

सारी. स्त्री० (१) वृसी, ऋषि का आसन. The seat of a saint. दे०८,२२-६१; (२) मृत्तिका, मिट्टी. Clay ; Earth. दे० ८,२२ टी.

सालंकी. स्त्री० सारिका, मैना. A canary bird ; A jay. दे० ८,२४.

सालंगणी. स्त्री० सीढ़ी, निःश्रेणी. A ladder ; A stair-case. दे० ८,२६; कुप्र० १२०.

सालक्किआ. स्त्री० सारिका, मैना. A canary bird ; A jay. षड्०

सालग. न० वृक्ष की बाहरी छाल. The bark of a tree. निसी० चू० १५.

सालहिआ-सालही. स्त्री० सारिका, मैना. A canary bird ; A jay. पाअ० आ० २८; दे० ८,२५.

सालाणय. त्रि० (१) स्तुत, जिसकी स्तुती की गई हो वह. One who is worshipped. (२) स्तुत्य, स्तुति योग्य. Worth worshipping ; Adorable. दे० ८,२७.

सालुअ. न० (१) शम्बूक, शंख. A conch shell. (२) सूखे यव आदि धान्य का अग्रभाग. The sharp point of a dry barley. दे० ८,५२.

सावय. पुं० बालों की जड़ में होने वाला एक तरह का क्षुद्र-कीट. A kind of insect begetting in hair. जी० १६.

सासवूल. पुं० कपिकच्छू का पेड़, कौण्ठ, किवांच. A kind of tree. दे० ८,२५.

सासेरा. स्त्री० यान्त्रिक नाचने बाली, यन्त्र की बनी हुई नर्तकी. A female dancer. राज०

साह. पुं० (१) वालुका, वालू. Dust. (२) उलूक, उल्लू. An owl. (३) दधिसर, दही की मलाई. Cream of curdled-milk. दे० ८,५१; (४) प्रिय, पति. A lover ; A husband. संक्षि० ४७.

साहंज़ण-य. पुं० गोखर, गोखरू. A thorny plant. दे० ८,२७.

साहरय. त्रि० गत-मोह, मोह-रहित. Devoid of fascination. दे० ८,२६.

साहाणुसाहि. पुं० शक देश का सम्राट्, बादशाह. The emperor of the Shaka country. काल०

साहार. पुं० साहुकार, महा-जन. A money-lender. धम्म० १२ टी०

साहि. पुं० शक देश का सामन्त राजा. A tributary chief of the Shaka country. भग०

साहिलय. न० मधु, शहद. Honey. दे० ८,२७.

साही. स्त्री० (१) रथ्या, गली. A street ; A lane. दे० ८,६; से० १२,९२; (२) राजमार्ग. A royal road. से० १२,९२.

साहुलिआ-साहुली. स्त्री० (१) शिरोवस्त्र-खंड. A piece of cloth on the head. रंभा० (२) शाखा, डाली. A branch. दे० ८,५२; षड्० पाअ० (३) भ्रू, भौं. An eye-brow.. (४) भुज, हाथ. A hand. (५) पिकी, कोयल. A cuckoo. (६) सदृशता, समानता. Similarity ; Equality. (७) सखी, सहचरी. A female friend. दे० ८,५२; (८) मयूर-पिच्छ. The feather of a pea-cock. स० ५२३ टि०

साहेज्ज. त्रि० अनुगृहीत. Favoured; Graced दे० ८,२६.

सिअंग. पुं० वरुण देवता. The deity of the west. दे० ८,३१.

सिअल्लि. पुं० स्त्री० वृक्ष-विशेष. A kind of tree. स० २५६.

सिआली. स्त्री० डमर, देश का भीतरी या बाहरी उपद्रव. An internal or ontward war of the country. दे० ८,३२.

सिइ. स्त्री० सीढ़ी, निःश्रेणि. A ladder ; A stair-case. पिंड० ४७३; वव० १०.

सिंखल. न० नूपुर. An anklet. दे० ८,१० ; कुप्र० ६८.

सिंग. त्रि० कृश, दुर्बल. Weak ; Feeble. दे० ८,२८.

सिंगय. त्रि० तरुण, जवान. Young ; Juvenile. दे० ८,३१.

सिंगा. स्त्री० फली, फलियां. Bean. भास० ८ टी.

सिंगिणी. स्त्री० गौ, गैया. A cow. दे० ८,३१.

सिंगेरिवम्म. न० वल्मीक. An ant-hill. दे० ८,३३.

सिंघुअ. पुं राहु. A planet called Rahu. दे० ८,३१.

सिंचाण. पुं पक्षि-विशेष, श्येन पक्षि, बाज. A hawk. सण०

सिंड. त्रि० मोटित, मोड़ा हुआ. Bent ; Crooked. दे० ८,२९.

सिंढ. पुं० मयूर, मोर. A pea-cock. दे० ८,२०.

सिंढा. स्त्री० नासिका-नाद, नाक की आवाज. The nasal sound. दे० ८,२९.

सिंदाण. न० विमान. A celestial air-ship. उप० १४२ टी.

सिंदी. स्त्री० खजूरी, खजूर का गाछ. The date-palm tree. दे० ८, २९; पाअ० आवम०

सिंदीर. न० नूपुर. An anklet. दे० ८,१०.

सिंदु. स्त्री० रज्जु, रस्सी. A string. दे० ८,२८.

सिंदुरय. न० (१) रज्जु, रस्सी. A string. (२) राज्य. Realm ; Kingdom. दे० ८,५४.

सिंदुवण. पुं० अग्नि, आग. Fire. दे० ८,३२.

सिंदूर. न० राज्य. Administration ;

Realm ; Dominion. दे० ८,३०.

सिंदोल. न० खजूर, फल-विशेष. Date. पाअ०

सिंदोला. स्त्री० खजूरी, खजूर का पेड़. A date-palm tree दे० ८,२९.

सिंपुअ. त्रि० पागल, भूत गृहीत, भूताविष्ट. Possessed by ghosts. दे० ८,३०.

सिंबाडी. स्त्री० नाक की आवाज. Nasal sound. दे० ८,२९.

सिंबीर. न० पलाल, घास. Grass. दे० ८,२८.

सिंहलिआ. स्त्री० शिखा, चोटी. A tuft or plait of hair on the head. पाअ०

सिक्कड. पुं० न० खटिया, मचिआ. A bedstead सुपा० ९.

सिक्करिआ. स्त्री० जहाज का आभरण-विशेष. An ornament of a ship. सिरि० ३८७.

सिज्जूर. न० राज्य. Realm ; Kingdom. दे० ८,३०.

सिट्ठ. त्रि० सोकर उठा हुआ. Awoke. षड्०

सिड्ढी. स्त्री० सीढ़ी, निःश्रेणि. A ladder ; A stair-case. अज्झ० ७०.

सित्थ. न० गुण, धनुष की डोरी. The string of a bow. कुप्र० ५४; पाअ०

सित्था. स्त्री० (१) लाला, लार. Saliva ; Spittle. (२) धनुष की डोरी. The string of a bow. दे० ८,५३.

सित्थि. पुं० मत्स्य, मछली. A fish. दे० ८,२८.

सिद्ध. त्रि० परिपाटित, विदारित, चिरा हुआ. Cut ; Torn. दे० ८,३.

सिद्धत्थ. पुं० रुद्र, देव-विशेष. The name of a god. दे० ८,३१.

सिप्प. न० पलाल, पुआल, तृण-विशेष. A kind of grass. दे० ८,२८.

सिप्पिर. न० तृण-विशेष, पलाल, पुआल. A kind of grass. पन्न० १; गा० ३३०.

सिप्पी. स्त्री० सूची, सुई. A needle. षड्०

सिरिंग. पुं० विट, लम्पट, कामुक. A lustful person. दे० ८,३२.

सिरिद्दह. पुं० स्त्री० पक्षिओं का पान पात्र. A drinking vessel for birds. पाअ० दे० ८,३२.

सिरिमुह. त्रि० मद-मुख, जिसके मुँह में मद हो वह. Intoxicated ; Drunk. दे० ८,३२.

सिरिवच्छीव. पुं० गोपाल, ग्वाला. A cow-herd. दे० ८,३३.

सिरिवय. पुं० हंसपक्षी. A swan ; A goose. दे० ८,३२.

सिलय. पुं० उञ्छ, गिरे हुये अन्न-कणों का ग्रहण. To glean grains ; To pick up fallen grains. दे० ८,३०.

सिलिंब. पुं० शिशु, बच्चा. An infant ; A child. दे० ८,३०, सुर० ११,२०९; सुपा० ३४.

सिल्ल. पुं० (१) कुन्त, बर्छी, शस्त्र-विशेष. A kind of weapon. सुपा० ३११; कुप्र० २८; काल; सिरि० ४०३; (२) पोत-विशेष, एक प्रकार का जहाज. A kind of ship. सिरि० ३८३.

सिल्हा. स्त्री० शीत, जाड़ा. The winter. से० १२,७.

सिव्विणी-सिव्वी. स्त्री० सूची, सुई. A needle. दे० ८,२९.

सिसिर. न० दधि, दही. Curdled-milk ; Curd. दे० ८,३१; पाअ०

सिहंडइल्ल. पुं० (१) बालक, शिशु. A child ; An infant. (२) दधिसर, दही की मलाई. Cream of curd. (२) मयूर, मोर. A peacock. दे० ८,५४.

सिहंडहिल्ल. पुं० बालक, बच्चा. An infant ; A child. षड्०

सीअ. न० सिक्थ, मोम. Wax. दे० ८,३३.

सीअउरय. पुं० गुल्म-विशेष. A kind of plant. पन्न० १.

सीअणय. न० (१) दुग्ध-पारी, दूध दोहने का पात्र. A pail ; A vessel for milking. (२)

श्मशान, मसान. A cemetery. दे० ८,५५.

सीअल्लि. पुं० स्त्री० हिमकाल का दुर्दिन. The frosty day of winter. (२) वृक्ष-विशेष. A kind of tree. दे० ८,५५.

सीइआ. स्त्री० झरी, निरन्तर वृष्टि. Constant rain. दे० ८, ३४.

सीउग्गय. त्रि० सुजात. Of high birth. दे० ८,३४.

सीउट्ठ. न० हिमकाल का दुर्दिन. The foggy day of winter. षड्०

सीकोत्तरी. स्त्री० नारी, स्त्री, महिला. A woman ; A lady. सिरि० ३६०.

सीमंतय. न० सीमंत, बालों की रेखा विशेष में पहना जाता अलंकार विशेष. An ornament worn on the dressed hair lines of the head. दे० ८,३५.

सीरिअ. त्रि० भिन्न. Separate. 'सीरिओ भिन्नो' पाअ०

सीलुट्ठ. न० त्रपुस, खीरा, ककड़ी. Cucumber. दे० ८,३५; पाअ०

सीवणी. स्त्री० सूची, सूई. A needle. गउड०

सीसक्क. न० शिरस्त्राण, मस्तक का कवच. A helmet ; An armour for the head. दे० ८,३४; से० १५,३०.

सीसम. पुं० न० सीसम का गाछ, शिंशपा. A Sisso tree ; A Shisham tree. उप० १०३१ टी.

सीसय. त्रि० प्रवर, श्रेष्ठ. Excellent. दे० ८,३४.

सीहंडय. पुं० मत्स्य, मछली. A fish. दे० ८,२८.

सीहणही. स्त्री० (१) वृक्ष-विशेष, करौंदी का गाछ. A kind of tree ; (२) करौंदी का फल. Its fruit. दे० ८,३५.

सीहरय. पुं० आसार, जोर की वृष्टि. Heavy rain. दे० ८,१२.

सीहलय. पुं० वस्त्र आदि को धूप देने का यन्त्र. A machine for fumigating garments etc. दे० ८,३४.

सीहलिआ. स्त्री० (१) शिखा, चोटी. A tuft of hair on the head. (२) नवमालिका. A kind of jasmine. दे० ८,५५.

सुअणा. स्त्री० अतिमुक्तक, वृक्ष-विशेष. A kind of tree. दे० ८,३८.

सुइयाणिया. स्त्री० सूति-कर्म करने वाली स्त्री. A female worker of parturition (a midwife) सुपा० ४७८.

सुई. स्त्री० बुद्धि, मति. Wisdom ; Sense. दे० ८,३६.

सुंकअ-ल. पुं० न० किंशारु, धान्य आदि का अग्र भाग. The point of a grain. दे० ८,३८.

सुंकलि. पुं० न० तृण-विशेष. A kind of grass. पन्न० १.

सुंकाणिअ. पुं० नाव का डांड खेने वाला व्यक्ति, पतवार चलाने वाला. A steersman ; A helmsman. सिरि० ३८५.

सुंघिअ. त्रि० घ्रात, सूँघा हुआ. Smelt. दे० ८,३७.

सुंचल. न० काला नमक. Black salt. 'सुंठिसुंचलाइयं' कुप्र० ४१४.

सुकुमालिअ. त्रि० सुघटित, सुन्दर बना हुआ. Beautifully formed. दे० ८,४०.

सुक्काणय. न० जहाज के आगे का ऊँचा काष्ठ. A helm ; A rudder. सिरि० ४२४.

सुग्ग. न० (१) आत्म-कुशल. Welfare or happy condition. दे० ८,५६; सण० (२) त्रि० निर्विघ्न, विघ्न-रहित. Free from obstructions or troubles. (३) विसर्जित. Dismissed. दे० ८,५६.

सुज्झय. न० (१) रौप्य, चांदी. Silver. (२) पुं० रजक, धोबी. A washerman. दे० ८,५६.

सुज्झरय. पुं० रजक, धोबी. A washerman. दे० ८,३९.

सुढिअ. त्रि० संकुचित अंग वाला. Having contracted limbs. महा०

सुण्हसिअ. त्रि० स्वपन-शील, सोने की आदत वाला. Habituated to sleep. दे० ८,३९; षड्०

सुदारुण. पुं० चंडाल. A butcher. दे० ८,३९.

सुदुम्मणिआ. स्त्री० रूपवती स्त्री. A beautiful woman. दे० ८,४०.

सुद्ध. पुं० गोपाल, ग्वाला. A cowherd. दे० ८,३३.

सुद्धवाल. त्रि० शुद्ध-पूत, शुद्ध और पवित्र. Pure. दे० ८,३८.

सुप्पाडोस. पुं० अच्छा पड़ोस. Good neighbourhood. आ० २७.

सुरंगि. पुं० स्त्री० वृक्ष-विशेष, शिग्रु वृक्ष, सहिंजना का गाछ. A kind of tree. दे० ८,३७.

सुरजेट्ठ. पुं० वरुण देवता. The God of the west. दे० ८,३१.

सुलसं. न० कुसुम्भ-रक्त वस्त्र. A red garment. दे० ८,३७.

सुलसमंजरी–सुलसा. स्त्री० तुलसी. A tulsi-plant. दे० ८,४०; पाअ०

सुली. स्त्री० उल्का, आकाश से गिरती आग. The fall of a meteor. दे० ८,३६.

सुवण्ण. पुं० अर्जुन वृक्ष. The name of a tree. दे० ८,३७.

सुवण्णबिंदु. पुं० विष्णु. Vishnu. दे० ८,४०.

सुवन्नालुगा. स्त्री० दतवन करने का पात्र-लोटा आदि. A vessel for cleaning teeth and washing the face. कुप्र० १४०.

सुवासिणी. स्त्री० जिसका पति जीवित हो वह स्त्री. A woman whose husband is alive. सिरि० १५६.

सुविसत्थ. पुं० व्यभिचारी पुरुष. A loose charactered man given to wantonness. वज्जा० ९८.

सुवुण्णा. स्त्री० संकेत, इसारा. Sign. दे० ८,३७.

सुव्विआ. स्त्री० अम्बा, माता. A mother. दे० ८,३८.

सुसंढिआ. स्त्री० शूला-प्रोत मांस. A spit-pierced flesh. दे० ८,३९.

सुहउत्थिया. स्त्री० दूती. A bawd ; A female messenger ; A female go-between. दे० ८,९.

सुहरा. स्त्री० पक्षि-विशेष, सुघरी. A female battle bird. दे० ८,३६.

सुहराय. पुं०(१) वेश्या का घर. The house of a prostitute. (२) चटक, गैरैया पक्षी. A kind of bird. दे० ८,५६.

सुहल्ली. स्त्री० सुख, आनन्द. Happiness ; Pleasure. दे० ८,३६.

सुहेल्लि. स्त्री० सुख, आनन्द, मजा. Happiness ; Pleasure. दे० ८,३६; पाअ० गा० १०८; २११; २६१; २८८; ३६८; ५५९; ८६४; स० ७२.

सूअरिअ. त्रि० यन्त्र-पीड़ित. Afflicted by a machine. दे० ८,४१ टी.

सूअरिया-सूअरी. स्त्री० यन्त्र-पीड़न. Pain caused by a machine. सुर० १३,१५७; दे० ८,४१.

सूअल. न० किंशारु, धान्य का तीक्ष्ण अग्रभाग. The sharp point of a grain. दे० ८, ३८.

सूइअ. पुं० चण्डाल. A butcher. दे० ८,३९.

सूई. स्त्री० मंजरी. A cymbal ; A cluster of blossoms. दे० ८, ४१.

सूरंग. पुं० प्रदीप, दीपक. A lamp. दे० ८,४१; षड्०

सूरद्धय. पुं० दिन, दिवस. A day. दे० ८,४२; षड्०

सूरल्लि. पुं० स्त्री० (१) मध्याह्न, दुपहर का समय. Noon. दे० ८,५७; षड्० (२) कीट विशेष, मशक के समान आकृति वाला कीट. A kind of worm दे० ८,५७; (३) तृण-विशेष, ग्रामणी नामक तृण. A kind of grass. राय० दे० ८,५७; जीव० ३,४.

सूरिल. पुं० श्वशुर पक्ष. The members of the family of the father-in-law. स० ५१०

सूलच्छ. न० पल्वल, छोटा तलाब. A small pond दे० ८,४२.

सूलत्थारी. स्त्री० चण्डी, पार्वती. Parvati ; The name of a goddess. दे० ८,४२.

सूला. स्त्री० वेश्या, वारांगना. A prostitute. दे० ८,४१.

सेअ. पुं० गणपति, गणेश. Ganpati. दे० ८,४२.

सेआल. पुं० (१) गाँव का मुखिया. The leader of a village ; A chief. (२) सांनिध्य करने वाला यक्ष आदि. An invoker of a deity. दे० ८,५८; (३) कृषक, खेती करने वाला गृहस्थ. A cultivator ; An agriculturist. पाअ०

सेआली. स्त्री० दूर्वा, दूब. Grass. दे० ८,२७.

सेआलुअ. पुं० मनौती की सिद्धि के लिए उत्सृष्ट बैल. An ox sacrificed for the fulfilment of a vow. दे० ८,४४.

सेंवाडय. पुं० चुटकी की आवाज. A sound of snapping the fingers. दे० ८,४३.

सेज्जारिअ. न० आन्दोलन, हिंडोले में झूलना. To swing on a seesaw. दे० ८, ४३.

सेर. पुं० सेर, परिमाण-विशेष. A seer ; A kind of measure. पिंग०

सेराह. पुं० अश्व की एक उत्तम जाति. A kind of noble horse. सम्मत्त० २१६.

सेरिभ. पुं० धुर्य वृषभ, गाड़ी का बैल. A bullock. दे० ८,४४.

सेरिय. पुं० स्त्री० वाद्य-विशेष. A kind of musical instrument. सण०

सेरी. स्त्री० (१) लम्बी आकृति. A long figure. (२) भद्र आकृति. A beautiful shape. दे० ८,५७; (३) रथ्या, गली. A street ; A lane. सिरि० ३१८; (४) यन्त्र-निर्मित नर्तकी. A mechanical female dancer. राज०

सेलूस. पुं० कितव, जुआरी. The gambler. दे० ८,२१.

सेल्ल. पुं० (१) मृग-शिशु. A young of a deer. (२) शर, बाण. An arrow. दे० ८,५७; (३) कुन्त, बर्छा. A lance ; A javelin. कुमा० हे० ४,३८७.

सेव्वाल. पुं० पंक, कादा. Mud ; Mire. दे० ८,४३; षड्०

सेहरय. पुं० चक्रवाक पक्षी. The ruddy goose. दे० ८,४३.

सेहिअ. त्रि० गत, गया हुआ. Gone. दे० ८,१.

सोज्झय. पुं० रजक, धोबी. A washerman. पाअ०

सोत्ती. स्त्री० नदी. A river. दे० ८,४४; षड्०

सोमइअ. त्रि० सोने की आदत वाला. Habituated to sleep. दे० ८,३१.

सोमहिंद. न० उदर, पेट. The stomach. दे० ८,४५.

सोमहिड्ड. पुं० पंक, कादा. Mud ; Mire. दे० ८,४३.

सोमाल. न० माँस. Flesh ; Meat. दे० ८,४४.

सोलहावत्तय. पुं० शंख. A conch shell. दे० ८,४६.

सोल्लिय. न० पुष्प-विशेष. A kind of flower. ओव०

सोवण. न० (१) वास-गृह, शय्या-गृह, रति-मन्दिर. A bed-room. दे० ८,५८; स० ५०३; पाअ० (२) स्वप्न. A dream ; A vision. (३) मल्ल. A wrestler. दे० ८,५८.

सोवण्णमक्खिआ. स्त्री० मधुमक्षिका की एक जाति, एक तरह की शहद की मक्खी. A kind of honey-fly. दे० ८,४६.

सोवन्थ. न० (१) उपकार. Service ; Help ; Obligation. (२) त्रि० उपभोग्य, उपभोग योग्य. Worth enjoying. दे० ८,४५.

सोव्व. त्रि० पतित-दन्त, जिसका दाँत गिर गया हो वह. Toothless. दे० ८,४५.

सोसण. पुं० पवन, वायु. The wind, दे० ८,४५.

सोसणी. स्त्री० कटी, कमर. The waist ; Loins. दे० ८,४५.

सोहंजण. पुं० वृक्ष-विशेष, सहिंजने का पेड़. A kind of tree. दे० ८,३७; कप्पू०

सोहणी. स्त्री० संमार्जनी, झाडू. A broom ; A besom. दे० ८,१७.

सोहि. पुं० स्त्री० (१) भूत काल. The past time. (२) भविष्य काल. The future time दे० ८,५८.

* * *

ह

हंजय. पुं० शरीर-स्पर्श पूर्वक किया जाता शपथ-सौगन. A kind of swearing. दे० ८,६१.

हंजे. अ० (१) दासी का आह्वान. To call for a female servant. है० ४,२८१; कुमा० पिंग० (२) स्त्री का आमन्त्रण. To invite a female friend. स० ६२२; सम्मत्त० १७२.

हंसल. पुं० आभूषण विशेष. A kind of ornament. अणुजो०

हक्का. स्त्री० (१) पुकार, बुलाहट, आह्वान. A call. (२) प्रेरणा. Inspiration. वज्जा० ३८; पिंग० सुपा० १५१; सिरि० ४१०; उप० पृ० ७८.

हक्किअ. त्रि० (१) हांका हुआ. Driven. महा० (२) आहूत Called, कुप्र० १४१; (३) प्रेरित. Inspired. सुपा० २६१; (४) उन्नत. Raised. षड्०

हक्कोद्ध. त्रि० अभिलषित. Desired. दे० ८,६०.

हक्खुत्त. त्रि० उत्पाटित, उठाया हुआ, उत्क्षिप्त. Broke up. दे० ८,६०; पउम० ११७,५; पाअ० स० ६१५.

हट्ठमहट्ठ. त्रि० (१) निरोग. Healthy. (२) दक्ष, चतुर. Skilful ; Active ; Clever. दे० ८,६५; (३) स्वस्थ युवा. A healthy youth. षड्०

हडहड. पुं० (१) अनुराग, प्रेम. Love, Affection. दे० ८,७४; षड्० (२) ताप. Heat ; Sunshine. दे० ८,७४.

हडाहड. त्रि० अत्यर्थ, अत्यन्त. Very much. विवा० १,१; नाया० १,१६.

हड्ड. न० हाड़, अस्थि. Bones. दे० ८,५६; तंदु० ३८; सुपा० ३५५; श्रु० १००.

हण. त्रि० दूर, अनिकट. Distant. दे० ८,५६.

हणु. त्रि० सावशेष, बाकी बचा हुआ. That which is left over ; The remainder. दे० ८,५६; सण०

हत्थ. त्रि० (१) शीघ्र, जल्दी करने वाला. Speedy worker. दे० ८,५६; (२) क्रि० वि० जल्दी. Quickly ; Speedily. ओघ०

हत्थचल्लुहणी. स्त्री० नव-वधू, नवोढा. A newly-married woman. दे० ८,६५.

हत्थल. पुं० (१) क्रीड़ा के लिए हाथ में ली हुई चीज. A thing taken in the hand for merriment. (२) त्रि० हस्त-लोल, चञ्चल

हाथ वाला. Active; Dexterous. दे० ८,७२.

हत्थल्ल. त्रि० क्रीड़ा से हाथ में लिया हुआ. Sportively taken in the hand. दे० ८,६०.

हत्थल्लिअ. त्रि० हस्तापसारित, हाथ से हटाया हुआ. Removed by hand. दे० ८,६४.

हत्थल्ली. स्त्री० हस्त-बृसी, हाथ में स्थित आसन-विशेष. A kind of seat in the hand, दे० ८,६१.

हत्थार. न० सहायता, मदद. Help; Support. दे० ८,६०.

हत्थावार. न० सहायता, मदद. Help; Aid; Support. भवि०

हत्थिअचक्खु. न० वक्र अवलोकन. To look with a side long glance. दे० ८,६५.

हत्थिमल्ल. पुं० इन्द्र हस्ती, एरावण हाथी. The elephant of god Indra. दे० ८,६३.

हत्थियार. न० (१) हथियार, शस्त्र. A weapon; धर्मसं० १०२२; ११०४; भवि० (२) युद्ध, लड़ाई. A war; A battle. स० ६३७; ६३८.

हत्थिवय. पुं० ग्रह-भेद. Constellation of planets. दे० ८,६३.

हत्थिहरिल्ल. पुं० वेष. A dress. दे० ८,६४.

हत्थोडी. स्त्री० (१) हस्ताभरण, हाथ का आभूषण. A kind of ornament for the hand. (२) हस्त-प्राभृत, हाथ से दिया जाता उपहार. A hand-given present. दे० ८,७२.

हथलेव. पुं० हस्त-ग्रहण, पाणि-ग्रहण. Marriage. सिरि० १५८.

हद-द्द. पुं० बालक का मल-मूत्रादि. The ordure, urine etc. of a child. पिंड० ४७१.

हद्धय. पुं० हास, विकास. Development. दे० ८,६२.

हयमार. पुं० कणेर का गाछ. A kind of tree. पाअ०

हरपच्चुअ. त्रि० (१) स्मृत, याद किया हुआ. Remembered. (२) नाम के उद्देश से दिया हुआ. Given for fame. दे० ८,७४.

हरि. पुं० शुक, तोता. A parrot. दे० ८,५९.

हरिआली. स्त्री० दूर्वा, दूब. Grass. दे० ८,६४; पाअ० अंत० कप्प० अणुजो० २३.

हरिचंदण. न० कुङ्कुम, केसर. Saffron. दे० ८,६५.

हरिमिग्ग. पुं० लगुड, लट्ठी, डंडा. A stick; A lathi. दे० ८,६१.

हलप्प. त्रि० बहु-भाषी, वाचाल. Talkative; Loquacious. दे० ८,६१.

हलबोल. पुं० कलकल, शोरगुल, कोलाहल. A noise; A bustle. दे० ८,६४; पाअ० कुमा० सुपा० ८७; १३२; सट्ठि० १४०; कुप्र० ३९२; सिरि० ४३३; सम्मत्त० १२२.

हलहल-हलहलअ. पुं० न० (१) तुमुल, कोलाहल, शोरगुल. A noise; A bustle. दे० ८,७४; से० १२,८६; (२) कौतुक, कुतूहल. A wonder. दे० ८,७४; स० ७०४; (३) त्वरा, हड़बड़ी, हलफल, शीघ्रता. Speed; Quickness; Haste. पाअ० स० ७०४; (४) औत्सुक्य, उत्कंठा. Anxiety; Eagerness. गा० २१; ७८०.

हलहलिअ. त्रि० कम्पित, काँपा हुआ. Shaken; Trembled. पिंग०

हलाहला. स्त्री० बंभणिका, बाम्हनी, जन्तु-विशेष. A kind of insect. दे० ८,६३.

हलूर. त्रि० स-तृष्ण, सस्पृह. Ambitious; Desirous. दे० ८,६२.

हल्लपविअ. त्रि० त्वरित, शीघ्र. Quickly; Swiftly. षड्०

हल्लप्फल. न० हलफल, हड़बड़ी, औत्सुक्य, त्वरा, शीघ्रता. Eagerness; Haste. हे

२,१७४; स० ६०२; कुमा० (२) आकुलता. Confusion. सुपा० ६३९; (३) त्रि० कम्पनशील, चञ्चल. Trembling; Quivering. वज्जा० ६६.

हल्लप्फलिअ. त्रि० (१) व्याकुल. Confused. धर्मवि० ५६; (२) शीघ्र, जल्दी. Speedy; Quick; Hasty. (३) न० आकुलता, व्याकुलपन. Confusion. दे० ८,५९.

हल्लाविअ. त्रि० हिलाया हुआ. Shaken; Shivered. सुर० ३,१०९.

हल्लिअ. त्रि० हिला हुआ, चलित. Quivered; दे० ८,६२; भवि०.

हल्लिर. त्रि० चलन-शील, हिलने वाला. One that trembles. स० ५७८; कुप्र० ३५१.

हल्लीस. पुं० रासक, मण्डलाकार होकर स्त्रियों का नाच. A circular dance. दे० ८,६१; पाअ०

हल्लुत्ताल-हल्लुत्तावल. न० शीघ्रता, जल्दी. त्वरा. Speed; Haste. भवि० सुर० १५,८८.

हल्लोहलिअ. पुं० स्त्री० सरट, गिरगिट. A kind of animal. कप्प०

हविअ. त्रि० म्रक्षित, चुपड़ा हुआ. Besmeared. दे० ५,२२; ८,६२.

हसिरिआ. स्त्री० हास, हंसी. A laugh. दे० ८,६२.

हाडहड. न० तत्काल, तत्क्षण. At that moment. वव० १.

हाम. अ० इस तरह, इस प्रकार, एवं. So; This. 'हामभण' प्राकृ० ८१.

हारा. स्त्री० लिक्षा, जन्तु-विशेष. A small louse. दे० ८,६६.

हालाहल. पुं० मालाकार, माली. A gardener. दे० ८,७५.

हालुअ. त्रि० क्षीब, मत्त. Intoxicated. दे० ८,६६.

हाव. त्रि० जंघाल, द्रुतगामी, वेग से दौड़ने वाला. A fast runner. दे० ८,७५.

हाविर. त्रि० (१) जंघाल, द्रुतगामी. One who walks quickly. (२) दीर्घ, लम्बा. Long. (३) मन्थर. One who walks slowly. (४) विरत. Ceased; Stopped. दे० ८,७५.

हासीअ. न० हास, हंसी. A laugh. दे० ८,६२.

हिंग. पुं० जार, उपपति. A paramour. दे० १,४.

हिंचिअ. न० एक पैर से चलने की बाल-क्रीड़ा. A children's sport in which they walk on one foot. दे० ८,६८.

हिंडोल. न० (१) खेत में पशुओं को रोकने की आवाज. A sound to drive away animals from the field. (२) क्षेत्र की रक्षा का यन्त्र. A contrivance to protect a field from wild animals दे० ८,६९.

हिंडोलण. न० (१) रत्नावली, रत्न माला. A garland of jewels. (२) क्षेत्र में पशु आदि को रोकने का शब्द. A sound to drive away animals from the field. दे० ८,३६.

हिंबिअ. त्रि० न० एक पैर से चलने की बाल क्रीड़ा. A sport in which children walk on one foot. दे० ८,६८.

हिंदु. पुं० हिन्दू, हिन्दुस्थान का निवासी. A Hindu; An inhabitant of India. पिंग०

हिक्का. स्त्री० रजकी, धोबिन. A washerwoman. दे० ८,६६.

हिक्कास. पुं० पंक, कादा. Mud; Mire. दे० ८,६९.

हिक्किअ. न० हेषा-रव, अश्व-शब्द. Neighing. दे० ८,६८.

हिट्ट. त्रि० आकुल. Confused. दे० ८,६७.

हिट्टाहिड. त्रि० आकुल. Confused. दे० ८,६७.

हिड्ड. त्रि० वामन, खर्व. Dwarfish. दे० ८,६७.

हित्थ. त्रि० (१) लज्जित. Ashamed ; दे० ८,६७; धण० ६; (२) त्रस्त, भयभीत. Frightened; Afraid. दे० ८,६७; हे०२,१३६; प्राप्र० गा० ३८६; ७६३; कुमा० (३) हिंसित, मारा हुआ. Killed. वव० १.

हिद्ध. त्रि० स्रस्त, खिसका हुआ, खिसक कर गिरा हुआ. Slipped. षड्०

हित्था. स्त्री० लज्जा, शरम. Shame; Bashfuln ss. दे० ८,६७.

हिरडी. स्त्री० चील पक्षी की मादा. A kite ; A kind of bird. दे० ८,६८.

हिरिंब. न० पल्वल, क्षुद्र तलाव. A small pond ; A puddle. दे० ८,६९.

हिरिमंथ. पुं० चना, अन्न-विशेष. Gram. दे० ८,७०.

हिरिवंग. पुं० लगुड, लट्ठी. A stick. दे० ८,६३.

हिला–हिल्ला. स्त्री० वालुका, रेती. Sand. दे० ८,६६.

हिल्लोडण. न० खेत में पशुओं को रोकने की आवाज. A sound to drive away animals from the field. दे० ८,६९.

हिसोहिसा. स्त्री० स्पर्धा. Rivalry; Competition. दे० ८,६९.

हीर. पुं० न० (१) भस्म. Ashes. दे० ८,७०; (२) प्रान्त, अन्त भाग. The end; Extreme portion. गउड०

हीरणा. स्त्री० लाज, शरम. Shame ; Bashfulness. दे० ८,६७; षड्०

हीसमण. न० हेषारव, अश्व का शब्द. Neighing. दे० ८,६८; हे० ४,२५८.

हुंकय. पुं० अंजलि, प्रणाम. Salutation. दे० ८,७१.

हुंकुरव. पुं० अंजलि, प्रणाम. Salutation. दे० ८,७१.

हुंडी. स्त्री० घटा. Mass ; Thicket. पाअ०

हुड. पुं० (१) मेष, मेढ़ा. A goat. दे० ८,७०; (२) श्वान, कुत्ता. A dog. मृच्छ० २५३.

हुडुअ. पुं० प्रवाह. A current; A flow. दे० ८,७०.

हुडुम. पुं० पताका, ध्वजा. A flag ; A banner. दे० ८,७०; पाअ०

हुत्त. त्रि० अभिमुख, संमुख. In front of. दे० ८,७०; हे० २,१५८; गउड० भवि०

हुरड. पुं० स्त्री० तृण आदि से कुछ पकाया हुआ चना आदि धान्य, होला आदि. Grams etc. somewhat cooked by the fire of grass. सुपा० ३८९; ४७३.

हुरुडी. स्त्री० विपादिका, रोग-विशेष. A kind of disease. दे० ८,७१.

हुलुमुलि. स्त्री० कपट, दम्भ. Deceit ; Hypocrisy. नाट-मृच्छ० २८२.

हुलुव्वी. स्त्री० प्रसव-परा, निकट भविष्य में प्रसव करने वाली स्त्री. A woman just to deliver. दे० ८,७१.

हूम. पुं० लोहार. A blacksmith. दे० ८,७१.

हेआल. पुं० हस्त-विशेष से निषेध, सांप के फण की तरह किये हुए हाथ से निवारण. To say 'no' by the sign of the hand. दे० ८,७२.

हेडा. स्त्री० (१) घटा, समूह. Mass ; Thicket ; Multitude. सुपा० ३८६;५३०; (२) द्यूत आदि खेलने का स्थान, अखाड़ा. A place for gambling. धम्म० १२ टी.

हेपिअ. त्रि० उन्नत, ऊँचा. High ; Lofty. षड्०

हेरंब. पुं० (१) महिष,भैंसा. A he-buffalo. (२) डिण्डिम, वाद्य-विशेष. A kind of musical instrument. दे० ८,७६.

हेरिंब. पुं० विनायक, गणेश. Ganesh; The son of god Mahadeo. दे० ८,७२; षड्०

हेला. स्त्री० वेग, शीघ्रता. Speed; Haste. दे० ८,७१; कप्पू० प्रबि० ११.

हेलुअ. न० छुत, छींक. A sneeze. दे० ८,७२.

हेलुक्का. स्त्री० हिक्का, हिचकी. Hiccough. दे० ८,७२.

हेसमण. त्रि० उन्नत, ऊँचा. High; Lofty. षड्०

हेसिअ. न० रसित, चीत्कार. A shriek. षड्०

हेहंभूअ. त्रि० गुण दोष के ज्ञान से रहित और निर्दम्भ, अज्ञ किन्तु निखालस. Open-hearted through ignorance; Devoid of discrimination and hypocrisy. वव० १.

होरण. न० वस्त्र, कपड़ा. A garment; A clothe. दे० ८,७२; गा० ७७१.

होल. पुं० स्त्री० (१) वाद्य-विशेष. A kind of musical instrument. धर्मवि. ४४; सुख० २,१; (२) पक्षि-विशेष. A kind of bird. खा० १३.

* * *

इति श्रीलिम्बडीसम्प्रदायतिलकायमानपूज्यपाद् श्री १००८
श्रीगुलाबचन्द्रजित्स्वामिशिष्यश्रीजिनशासनसुधाकर शता-
वधानि-पण्डितप्रवरमुनिराजश्री १००८ श्रीरत्नचन्द्र
जित्स्वामिविरचिते बृहत्कोषे पंचमभागे सप्रमाणं
देश्यप्राकृतविभागः समाप्तः ।

❋ ॐ शान्तिः शान्तिः शान्तिः ❋

समाप्तोऽयं कोषः

शुद्धि-पत्र

पृ०	को०	पं०	अशुद्धम्	शुद्धम्
१	२	२०	१, २;	२
२	१	७	आलसु	आलसी
३	१	१२	को	के
७	१	३५	९	८
८	१	८	विरो०	विशे०
८	१	१५	अविष्टक	अधिष्टक
९	२	१४	जन्म	जम्म
९	२	१७	१, १.	१.
११	१	१२	व०	न०
११	२	१४	लब्धि	लब्धि
११	२	२५	२, २.	२०, २.
११	२	३३	आयर०	आयार०
१३	१	३२	उवखंद	उक्खंद
१४	१	६	न०	त्रि०
१४	१	९	उर्ध्व	ऊर्ध्व
१४	१	२७	१, १.	१.
१४	२	३०	उद्दाहण	उद्दाहग
१५	१	१३	वव० १, १०.	वव० १०.
१५	१	१७	वव० १, १.	वव० १.
१५	१	२९	वव० १, ८.	वव० ८.
१५	२	१३	१, ६.	६.
१६	२	१०	टा०	ठा०
१७	१	३	(२)	(२) त्रि०
१८	१	१	अेलिंघ	अेसिंघ
१८	२	३	त्रि०	पुं०
१८	२	६	(२)	(२) त्रि०
१८	२	७	(३)	(३) पुं०
१९	१	२१	वारह	बारह
१९	२	३	ओवाइण	ओवाडण
२०	२	२२	निकया	निकाय
२४	१	१	खोथनि०	ओधनि०
२४	१	२	शक्तिवान	शक्तिमान्
२४	१	४	कापटिक	कार्पटिक
२५	१	१८	कलिम्ब पुं०	कलिम्ब पुंन०
२५	२	१	आ०	उत्त०
२७	२	२९	३, ९.	३९
३०	१	४	क्रोध	क्रोधी
३०	२	१५	०	ठा० ४,२.
३०	२	३१	०	पुं०
३१	१	२०	नला	तला
३३	२	१६	परिणाम	परिमाण
३५	१	२८	०	वव० ४
३९	१	४	२.	३.
,,	,,	५	०	पुं०
४०	१	५	१, २.	२, १.
४०	१	३०	आवे०	ओव०
४१	२	३३	९	४
४४	१	३५	२,२,२.	२,२.
४७	१	२०	वहिर्भाव	बहिर्भाव
४९	१	२२	निर्मेरित	'निर्भेरित
५०	२	२०	पुं०	त्रि०
५१	२	१९	त्वष्ट्र	त्वष्टृ
५१	२	२२	०	१२
५२	१	३५	तिर्यंच	तिर्यञ्च
५३	२	३९	०	त्रि०
५५	२	४	जीवा०	जीव०
५५	२	३१	क	का
५६	१	३	दुष्भूय	दुब्भूय
५६	१	३३	पअेह०	पएह०
५६	२	१५	वदेउत्त	देवउत्त

५६	२	२६	वोझ	वोझ
५६	२	२८	वोनक्किम	वोणिक्कम
५७	२	१५	ऐेस	ऐेसी
५८	१	३५	१–४–१	१–२–१
६०	१	१४	पओप्पव	पओप्पिय
६१	२	१२	पुं०	त्रि०
६२	२	१२	त्राति	ज्ञाति
६२	२	३६	१.	२.
६९	१	२७	१, ५.	१५
७०	१	११	पसत्था	पसत्थार
७५	१	२८	१, २.	१, १.
८०	१	२२	महिच्छा	महिच्छ
८०	१	२२	महेच्छा	महेच्छ
८२	२	३२	डिंसय	वडिंसय
८५	२	१२	ओव०	उव०
८६	१	३१	वाजिनू	वाजिन्
८८	२	१३	न०	त्रि०
९१	१	३६	विवक्ख	विवक्क
,,	,,	,,	,,	विपक्क
९८	१	५	खूख	खूब
९९	२	३३	सतद्द्	सतद्दु
९९	२	३३	०	एक महानदी
१००	१	१३	०	कप्प०
१०४	१	८	श्यामार्य	श्यामाचार्य
१०७	२	२५	सुसंबुअ	सुसंबुअ–ड
१०७	२	२९	पुं०	पुंन०
१०८	२	२१	सूलिका	सूलिया
१०९	२	५	हट्ट	हट्ठ
११३	२	२२	घिशे०	विशे०
११४	१	९	अइण	अइणु
११४	१	२६	अतिप्रसिङ्गन्	अतिप्रसङ्गिन्
११५	१	१३	अइवत्तियं	अइवत्तिय
११६	१	२२	जे०	जं०
११६	२	३६	अचू०	आचू०
१२०	२	१०	अकारवदित्	अकारवादिन्
,,	,,	११	निष्क्रिय	निष्क्रिय
१२३	१	७	बम्भ० १.	बम्भ० १ टी.
१२३	२	८	अच्चू० १६.	अच्चु० ९९.
१२५	१	१२	आयस०	आवस०
१२५	२	५	अचक्खुस्य	अचक्खुष्य
१२६	१	६	वित्त०	विक्क०
१२६	१	९	न०	त्रि०
१२६	१	३२	६८६	९८६
१२७	२	१३	अअजु	अजुअ
१२९	२	१५	धरिणी	घरिणी
१३०	१	१७	पुं०	त्रि०
१३०	१	२२	अणग्ध	अणग्घ
१३०	२	३१	खुला	खिला
१३२	१	२	अवृष्टि	अनावृष्टि
१३२	२	१०	अणिहस	अणइस
१३३	१	२९	पंचमा०	पंचभा०
१३४	१	६	३	३२
१३४	१	१८	प्राव०	प्राप०
१३५	१	१	५८८	५८४
१३५	१	२२	अनुवर्जित	अनूर्जित
१३५	२	४	करु०	कस०
१३५	२	८	पह०	षड्
१३६	२	२	निशी	निसी०
१३६	२	६	केणुपेक्खा	अणुपेक्खा
१३६	२	९	अणुप्पडाया	अणुप्पदायाण
१३७	१	२९	युक्त	उक्त
१३८	२	५	०	सूय० १,१२;
१३८	२	१४	०	उवा०
१४०	२	१४	नाह०	नाट०
१४१	१	५	माया०	प्रामा०
१४२	२	२३	३८१०७	३८,१०७
१४२	२	२३	अद्धुत्त	अद्धुत्त
१४३	१	३१	उप०	उव०
१४३	२	४	न०	ब०
१४३	२	७	दे०	दं०
१४७	१	२२	षालक	बालक
१४८	२	२४	०	आया०

१४९	१	९	अभिणिपेया	अभिणिपया
१४९	१	३२	०	त्रि०
१५०	१	१९	यभिधान	अभिधान
१५२	१	२२	द	दं०
१५४	२	९	अवकास	अवकाश
१५४	२	३०	अवञ्चित	अवाञ्चित
१५६	१	३२	१४३	१४०
१५७	१	५	ओध०	ओव०
१५७	१	२३	अवभासित	अपभासित
१५८	१	५	भवि० ४	भवि०
१६२	२	२२	अब्बय	अव्यय
१६४	१	४	सण्ण०	सण०
१६४	१	२६	९	७
१६५	१	३३	०	त्रि०
१६५	२	१४	अधिक्य	आधिक्य
१६५	२	२८	टी०	टि०
१६६	१	५	धर्भ	धर्म
१६६	१	१९	स्थापिन	स्थापन
१६६	२	१०	अधिष्ठायक	अधिष्ठापक
१६७	२	३३	अहिलसिज्ज	अहिलसिय
१६८	२	१४	ओहरु	अहीरु
१६८	२	१८	आहुताशेय	अहुताशेय
१६८	२	२२	अहूय	अहूव
१६९	२	१६	अविद्ध	आविद्ध
१७२	१	२	सूयभि०	सूयनि०
१७३	२	२४	अप्राप्ति	आप्राप्ति
१७४	१	१२	सु० प०	सु० च०
१७४	१	१७	नि०	त्रि०
१७४	१	२६	उप०	उप० १४७;(२)
१७४	१	२७	२३१	२२१
१७५	२	३४	आयामुखी	आयामुही
१७६	१	१७	आयासइत्तस	आयासइत्तिअ
१७६	१	१७	आयत्तिअयितृ	आयासयितृ
१७६	१	२०	भिन्न	खिन्न
१७६	२	१७	आश०	आरा०
१७८	१	२	आलस्यिन्	आलसिन्
१७८	१	१३	आलि	अलि
१७८	२	३६	वि०	पि०
१८०	१	६	का	की
१८०	१	२४	त्रि०	न०
१८५	२	६	इह	इण्ह
१८६	१	२	अवम०	आवम०
१८६	१	९	नियाग	नियोग
१८७	१	१२	गूगल	ऊखल
१८७	१	१३	०	१
,,	,,	,,	१,१;	१७१
१८७	२	२०	उर्ध्व	ऊर्ध्व
१८८	१	२५	उक्स	उक्कुस
१८९	२	८	१३	१३०
१९०	२	२८	उत्सहित	उत्साहित
१९०	२	३३	कुमा०	कुम्मा०
१९१	१	३३	चाक०	चारु०
१९१	१	३५	४१८	११९
१९१	२	२३	उजीवित	उज्जीवित
१९१	२	२७	उज्जुढ	उज्जूढ
१९२	१	४	साध्य०	सार्धं०
१९७	२	२७	गच्छा०	गच्छ०
१९८	१	२०	पा०	पाअ०
१९९	१	२८	पं०	पंच०
२०१	२	५	उल्लन	उल्लून
२०२	२	१	नि०	ओघनि०
२०३	१	६	उवगव	उवगय
२०३	१	२७	उवग्गाहग	उवग्गहग
२०३	२	१६	०	त्रि०
२०४	२	२१	उवदंसिर	उववदंसेत्तु
२०६	१	११	साध०	सार्धं०
२०७	१	११	हटाया हुआ	समेटा हुआ
२०७	१	३३	(२)	(२) पुं०
२०७	१	३४	(३)	(३) न०
२०८	१	१६	कम०	कस०
२०९	२	१५	रत्ता०	सुपा०
२०९	२	२४	उद्वेजिन्तृ	उद्वेजितृ

२११	१	६	संत्था	संथा
२११	२	२६	०	न०
२११	२	२९	१४४	१, ४४
२१२	१	१८	उन्सुक्कित	उत्सुकित
२१२	१	३२	प्राण०	प्रामा.
२१२	२	३२	५२९	५९२
२१३	१	१२	णाभि	नाभि
२१४	२	११	ओगलण	आगसण
२१४	२	१९	ओगुट्टि	ओंगट्टि
२१४	२	२१	१५०	१५.
२१५	२	२८	अवगणि	अवगणित
२१५	२	२८	तितरस्कृत	तिरस्कृत
२१८	१	९	०	त्रि०
२२१	२	३५	सं०	से०
२२२	२	१९	कंडुअ	कंडुअ–ग
२२५	१	२	(५) ३.	आया०२,३,४
२२५	१	११	शंशय	शशय
२२६	१	२६	रला	रत्ना
२२६	२	३१	उत्तर०	उत्तनि० ३
२३०	१	२३	को०	से०
२३५	१	३४	रंगित	रंजित
२३७	२	१	भक्त०	भत्त०
२३८	२	२	अक्षरज्ञान	देरीसे अत्तर ज्ञान
२३८	२	३	शिक्षित	अशिक्षित
२३९	१	२	ती० ९	ती० ६
२३९	२	११	प्राम०	प्रामा०
२४१	१	२४	मटाभारी	महामारी
२४१	२	१२	२ टी०	१२ टी०
२४१	२	२८	बनानी	बनाती
२४८	१	७	न०	स्त्री० न०
२४९	२	४	१६	१४
२४९	२	२२	बाणिग्	वणिक्
२५२	१	३	मण्डुक	मण्डूक
२५२	२	३६	०	सुच० ४९
२५३	१	२६	सोनुं	सोना

२५५	१	२३	आप० ३	पिंड ४२७
२५६	२	१९	प्रव० १४	प्रव० १९४
३५६	२	२९	णा०	गा०
२५८	१	१७	स्कन्धमत्	स्कन्धवत्
२५८	१	१९	स्तम्भनिगडित	स्तम्भित
२५८	१	३६	ड०	षड्
२५९	२	३२	घिद्याधर	विद्याधर
२६०	२	२९	ङ०	पुं न०
२६१	१	१	०	८
२६१	१	२२	सिरि०	सिरि०
२६१	२	८	४१	३१
२६१	२	१७	चरित	चारित
२६१	२	२७	कामिन्	कासिन्
२६३	१	६	खरसाण	खुरसाण
२६३	१	१३	मह०	महा०
२६४	२	२६	हे० ११५८	हे० १,१५८
२६५	२	२०	०	जं० प० १
२६६	१	२४	बव०	वव
२६८	१	२३	(३)	गरल (गरल)
२६९	२	२९	इ०	हे०
२६९	२	३२	गानेयाला	गानेवाला
२७०	१	१७	आचार०	आयार०
२७१	२	२	गिहिअ	गिहीअ
२७२	२	८	अ'प०	प्राप०
२७३	१	२८	तंडु०	तंदु०
२७५	२	१८	गोहरे-गोहरेय	गोहेर-गोहेरय
२७५	२	१८	गोधरे	गोधेर
२७५	२	२१	८२	९२,९१
२७६	१	१६	६७;४.	४६७
२७६	२	२५	तंडु०	तंदु०
२७६	२	३१	घरित्त	घरिंत्त
२७८	१	२	तंडु०	तंदु०
२७८	२	४	धूर्णितृ	घूर्णितृ
२७८	२	७	स० ७८, गडड०५	स० ५७८; गउड०
२७८	२	१८	२११	२११ टी०

२७९	१	७	चतुर्मृत्तिका	चतुर्मृत्तिका
२८०	२	१७	९	४
२८०	२	२०	वार	चार
२८१	१	८	चन्दनखा	चन्द्रनखा
२८१	२	२३	चन्दिल	चण्डिल
२८२	१	३६	अपिरिचित	अपरिचित
२८२	२	२	भ्रम	भ्रमर
२८२	२	२८	प्रारू०	प्रासू०
२८५	१	२२	च्याचित	याचित
२८५	२	२४	पाउ०	पाअ०
२८६	१	२०	चित्त	चित
२८८	१	२६	वोतक	द्योतक
२८८	२	१३	०	पुं०
२८८	२	१६	ग०	गा०
२९०	२	७	५४	३४
२९०	२	९	१६४	१५४
२९१	२	५	क्षुध	क्षुध्
२९७	२	६	प्रकरण	०
२९९	१	४	ठी०	टी०
२९९	१	१०	१९७२	१४७२
२९९	१	११	पुं०	त्रि०
३००	१	२०	नगि०	नमि०
३०१	२	२८	०	पुं०
३०३	१	७	तंदु०	णंदि०
३०३	१	३२	त्रि०	न०
३०३	१	३२	ध्यान	ध्यात
३०४	१	१८	टगर	तगर
३०६	२	२५	ढोयण	ढोवण
३०७	१	२२	सस०	सम०
३०८	१	२६	महर०	महा०
३०९	१	३२	९७	६७
३०९	२	११	णालाडंतप	णालाडंतव
३१०	२	२४	नंदन	नन्दन
३११	१	२६	८	९
३११	१	३२	६४४	६४८
३१२	१	२५	५३९	५३८
३१२	१	३१	द्यर्म०	धर्म० २
३१३	१	२५	४८५	४९५
३१६	२	१९	णिट्टइ्अ	णिट्ट्इअ
३१७	१	९	निर्णासित	निर्णाशित
३१७	१	९	०	विनाशित
३१८	१	१९	णिद्दिट्ठ	णिद्दिट्ठु
३१९	२	२३	नि०	ति०
३२०	२	२१	णिम्माइ्य	णिम्महिय
३२१	१	२८	वग्घ	बग्घ
३२१	१	२८	नन	नग्न
३२४	२	४	णिवसय	णिवसिय
३२५	१	१३	४०	४
३२६	२	३३	उसी	किसी
३२७	२	२५	णिसिहिअ	णिसीहिअ
३२८	१	५	नत्त	नत
३२८	१	२४	उप०	उव०
३२८	१	३४	कि०	क्रि०
३२९	२	२०	नीचस्	नीचैस
३३०	२	३	०	२
३३०	२	५	उप०	उव०
३३१	१	७	निप्कासन	निष्कासन
३३१	१	१९	निसा० चू०	निसी० चू०
३३२	१	५	पुं० न०	पुं० ब०
३३२	१	८	चक	चक्र
३३३	१	९	तउपट्टिया	तउवट्टिया
३३३	१	११	हे०	दे०
३३३	१	१२	त्वाहम	त्वादश
३३५	१	४	ध्रर्मवि० ९	धमवि०
३३५	१	१३	भवहोनं	भवहोंत
३३५	२	२	तद्भोम	तद्भौम
३३७	१	१८	सपा०	सुपा०
३३७	२	१७	राजकन्या	एकराजकन्या
३३८	१	१४	पुं० स्त्री०	पुं० १०
३३८	२	११	भूमि	भूमि
३३८	२	१९	तवी	तावी
३३९	१	७	तिग्रस्	तिस्रस
३३९	२	२२	सुवेरु	सुवेल

३४०	१	१८	तिघ्न	त्रिघ्न
३४१	२	१०	धर्म०	धर्मा०
३४४	१	३२	महात्म्य	माहात्म्य
३४४	२	४	तश्रविश्र	तेश्रविश्र
३४४	२	३५	१	२
३४६	१	२६	सिग्घ०	सिग्घ०
३४८	१	८	थिबुग-य	थिवुग-य
३४८	१	३२	शन्तिवेश	सन्निवेश
३४८	२	१७	०	३५१
३५२	२	७	दरिद्द	दरिद्दि
३५२	२	१४	दरिसाणव	दरिसावण
३५४	१	२०	दाणपरमिया	दाणपारभिया
३५६	२	३४	१६१	१, ६१
३५७	१	१७	७२	८२
३५८	२	२१	२५८	१५८
३५९	२	८	०	उत्त० ६
३५९	२	१९	वराङ्गना	वाराङ्गना
३५९	२	२०	१६	१
३६०	२	३५	६२	६३
३६३	२	२	दुम्मारय	दुम्मारुय
३६४	१	१	क	कष्ट
३६४	१	२८	दुरिष्ट	दूरिष्ट
३७१	१	१२	पंचा० १२	पंचा० ११
३७१	१	१५	२	१
३७२	१	१५	०	४
३७२	१	२६	धनुमत्	धनुष्मत्
३७२	१	२६	५२	५४
३७३	१	२	माहे०	मोह०
३७३	१	८	०	२
३७४	१	२२	सार्थ०	सार्ध०
३७५	१	११	दे०	दं०
३७५	१	१२	घबलण	धवलण
३७५	२	६	घाडाविश्र	धाडाविश्र
३७६	१	४	णालि	नालि
३७६	२	१७	सुरसुगुर	सुरगुरु
३७६	२	३६	३	४

३७८	२	१९	ध्रूसर	धूसर
३८०	१	२९	०	पुं०
३८०	२	१८	टी०	टि०
३८२	१	१	प्राक्	प्रगे
३८८	१	७	ओघ०	ओव०
३८८	१	८	टी०	टि०
३८९	१	१३	टी०	टि०
३८९	२	७	पश्वान्मुख	पश्चान्मुख
३९०	१	१९	पच्छभाग	पच्छंभाग
३९०	१	२८	३९८	३९
३९०	२	८	टी०	टि०
३९२	१	१७	जैक	जैन
३९३	१	१९	अनुवजित	अनुव्रजिन्
३९७	१	१२	हे० १,१७	दे० १, २७
४००	१	७	१२६	११६
४०१	२	३०	बोद्धा	योद्धा
४०३	१	१२	पणव	पणय
४०४	१	२८	०	भग० १४,१
४०५	१	२९	देनेवाला	देने वाला
४०७	१	२८	धर्म	धम्म
४०९	१	२९	उपवाद	अपवाद
४१०	२	४	०	त्रि०
४११	२	१०	पाड०	आउ०
४१३	२	३१	७४	१४
४१८	१	२७	०	न०
४१८	२	२५	परिणिज्जय	परिणिज्जिय
४२३	१	९	१०६	६०१
४२३	१	२५	०	त्रि०
४२६	२	२३	आप०	आव०
४२८	१	१६	२११	२१२
४३०	१	४	१८	१४
४३०	१	९	०	त्रि०
४३२	२	२१	पिच्छाय	विच्छाय
४३५	२	१७	प्रहारित्	प्रहारिन्
४३७	१	२	२५३	३५३
४३७	२	३४	पाठित्तवत्	पाठितवत्

४३९	२	३३	पउड०	गउड़०
४४०	१	१४	१५२	१५३
४४०	२	२०	कर्मवि	धर्मवि०
४४०	२	२४	सं० धर्म०	धर्म सं०
४४२	२	१	०	से ४,३७;
४४२	२	७	ईर०	उर०
४४२	२	१९	सई०	षड्०
४४६	१	१	पुष्ठता	पुष्टता
४४६	२	१२	(३)	(२) पुंन०
४४७	२	२५	बारेबार	वारंवार
४५५	१	९	प्रौड	प्रौढ
४५५	१	१३	पोव	पोत
४५८	२	२५	२३१	२११
४६१	२	२८	३६	३५
४६८	१	३०	०	२
४६८	२	२३	म्रमक	भ्रमक
४६८	२	३६	म्रमरावलि	भ्रमरावलि
४७१	२	१०	प्राभा०	प्रामा०
४७२	२	१०	परामर्थ	परमार्थ
४७४	२	११	पुरुप	पुरुष
४७६	२	३६	७५५०	५५०
४८५	१	११	९६	६९
४८७	२	१२	प०	५.
४८७	२	१५	५६५	२६५
४८८	१	७	कुमुयंग	कुमुयअंग
४८८	२	१	प्रा०	आ०
४८९	१	१८	यष्टिमध	यष्टिमधु
४८९	२	१८	महेम	महेभ
,,	,,	,,	,,	(,,)
४८९	२	३०	०	त्रि०
४९०	१	९	माअरा	माआरा
४९०	२	२०	अवि०	अजि०
४९४	१	३४	धर्म०	धर्मा०
४९४	२	१४	इम्मीर०	हम्मीर०
४९६	१	९	०	कप्प०
४९६	१	२७	०	१४०
४९७	१	६	सिपि०	सिरि०
५००	१	३३	०	त्रि०
५००	१	८	६०२	६०५
५००	२	२९	रथ्यामृग	रथ्यामृग
५०१	१	२६	रुकिम०	रुक्मि०
५०२	१	३३	०	पुं० ब०
५०३	१	३५	स्री०	स०
५०५	१	३५	नी	ती०
५०९	२	१३	रूप	रूब
५११	२	२५	धर्मवि०	धर्म वि०
५१४	१	२२	१३	१२
५१४	१	२९	५७,२७	८६,४७
५१४	१	२९	५७, २७	८६, ४
५१४	२	३२	भत्त०	सत्त
५१५	१	८	पुं०	पुं० स्त्री०
५१५	२	२७	छून्द	छुन्द
५१५	२	३५	प्रासु	प्रासू०
५१६	१	३६	त्रि०	न०
५१७	१	१६	१६	२६
५१७	२	११	शक्र०	प्राकृ०
५१७	२	१९	०	पत्र० ३६७
५१९	२	२९	संनि०	संति०
५२०	१	२१	वह्नि	वह्नि
५२१	१	१७	४	१
५२२	१	२३	पुं०	पुंन०
५२२	१	२६	व्यत्यासित	व्यत्यासित
५२३	१	१३	वज्रधय	वज्रद्वय
५२४	१	९	सहन	वहन
५२४	२	६	(२)	(२) पुंन०
५२५	१	२४	०	त्रि०
५२६	२	२	(२)	(२) त्रि०
५२६	२	३	(३)	(३) पुं०
५२७	१	१५	(३)	(३) न०
५२७	१	२४	२२२	१२२
५२७	१	३०	५८०	५७०
५२७	२	३१	०	गा० ११२

५२८	१	५४	२३०	२३
५२८	१	१८	०	न०
५२८	१	१८	८६६	से० ४,१३
५२८	१	१८	काप्र०	काप्र० ८६६
५२९	२	७	९४	८४
५२९	२	२४	वरुहिणी	वरूहिणी
५३०	१	१	४३२	४२२
५३१	१	३	त्रि०	०
५३४	१	२९	पुं०	स्त्री०
५३७	१	३६	निज्झयइ	निज्झायइ
५३९	२	३२	०	(२) घोडा
५३९	२	३३	डसवारी	घुडसवारी
५४१	२	२१	पिवर्त	विवर्त
५४२	१	१४	पामा	बिवाई
५४२	१	३२	(२)	(२), त्रि०
५४५	२	२४	११३	२३३
५४७	१	३४	वचित्ता	विचित्ता
५४९	२	५	विज्जालिय	विज्जालय
५५०	२	१५	अभिच्च	अभिज्ञ
५५०	२	२२	उप०	उव०
३५३	१	२२	०	त्रि०
५५४	२	९	०	पुं स्त्री०
५५५	१	१०	११	११०
५५७	२	१३	विप्फारस	विप्फरिस
५५७	२	३१	विजृम्भस	विजृम्भण
५५९	१	२	उप०	उव०
५५९	१	११	विभतित	विमतित
५६०	१	४	भव०	भवि०
५६२	२	५	कप्पू०	कप्प०
५६२	२	५	०	न०
५६२	२	३४	(२)	(२) त्रि०
५६३	१	३६	विलेन्ट	विलेतृ
५६४	२	५	म्लीन	म्लान
५६५	२	१	विषेप	विवेप
५६५	२	२५	२७६	२७६०
५६५	२	३६	विसंतप	विसंतव
५६६	१	११	विसंवदत	विसंवदन
५६७	२	१४	विशाद	विषाद
५६८	१	३६	विसराविय	विसुराविय
५६८	२	३३	अ०	स०
५६९	१	१०	०	पुं०
५६९	१	३२	नी०	ती०
५७०	१	८	सिरी०	सिरि०
५७०	१	१४	१०६१	१६१
५७२	१	३०	०	नं०
५७४	१	१०	लि०	त्रि०
५७५	२	२	९	६
५७६	१	७	अवे०	ओव०
५७६	२	६	५३	५४
५७७	१	३५	वोंढ्ट	वोढृ
५७७	२	१७	३४३	३३४
५७७	२	३६	७४५	७४६
५७८	१	३६	२५१	२०?
५७८	२	१८	प्राप्त०	प्राग्र०
५७८	१	३३	प्राप्त०	प्राग्र०
५७९	२	२४	,,	,,
५८०	२	१५	वेताढय	वैताढय
५८५	१	६	जुत	संजुत
५८४	१	२३	गन	गत
५८५	२	२३	संठौकित	संढौकित
५८७	१	३६	साध०	सार्ध०
५८८	२	२९	०	त्रि० १६
५९०	२	११	२४	२९
५९२	१	२५	गृहणी	गृहिणी
५९२	२	२६	संमेय	संमेत
५९४	१	१९	४	४४
५९५	१	२०	संवेध	संवेद्य
५९५	१	२२	सवेग	संवेग
५९५	१	२७	सव्वेल्लिअ	संवेल्लिअ
५९५	२	२	संसक्तिमन्	संसक्तिमत्
५९९	१	१९	४७	४८
६०२	२	१८	गुह्म	गुह्य
६०४	२	१	न०	त्रि०

६०७	२	१०	सार्थं०	सार्धं०
६११	१	३०	४०	४
६११	२	२८	जांना	जांता
६१२	२	२८	आसपास	आलवाल
६१३	१	३०	सरधा	सरघा
६१४	१	१२	ससिलोच्छ्य	ससिलोच्छ्र्य
६१४	१	३३	प्राप्त०	प्राप्र०
६१४	१	३४	शब	शव
६१४	२	२	१०.३०	१०३१
६१४	२	२३	सबास	सवास
६१५	२	५	सर्वस्य	सर्वस्व
६१५	२	११	सर्वांशन	सर्वाशन
६१५	२	१६	शशांकधर्म	शशाङ्कधर्म
६१५	२	३२	प्तिरि०	सिरि०
६१६	१	१५	५५	५,५
६१६	१	२०	४	६
६१६	१	३५	३६	३८
६१६	२	२४	त्रि०	स्त्री०
६१७	१	१	सहस्त्र	सहस्र
६१७	१	५	कप्पू०	कप्प
६१७	१	२६	सहस्त्रकृत्यस्	सहस्त्रकृत्वस्
६१७	२	८	२	१
,,	,,	२७	१२	११
६१७	२	१०	मला	भला
६१८	२	१६	उप०	उव
६२१	१	१६	२४	२४०
६२१	२	१६	सारंगिक	सारंगिका
६२४	१	१६	किशन०	किरात०
६२४	२	११	उप०	उव०
६२५	१	१६	त्रि०	पुं०
६२५	२	२२	सिइ०	सिरि०
६२७	१	३५	२०५०	२०३०
६२७	१	३६	१५	५१
६२७	२	४	६१०	६१
६२७	२	१३	सिक्खाण	सिक्खावणा
६२७	२	३२	०	गा०
६२८	१	२४	०	स्त्री०
६२८	१	२६	स्नग्ध	स्निग्ध
६२८	२	१८	०	पंचा०११,२६
६२८	२	२०	०	पुं०
६२६	१	२१	ग्रहस्थ	गृहस्थ
६२६	२	१५	सिमा	सिभा
६३०	२	२	श्रीकामक	श्रीकामुक
६३०	२	७	शोमावाली	शोभावाली
६३३	१	३६	राबण	रावण
६३३	२	११	०	कुमा०
६३४	१	८	८२	८५
६३४	१	१६	उतर०	उत्तर०
६३४	१	३६	सम्पत०	सम्मत्त०
६३४	२	१३	२	३
६३५	१	१२	६	८
६३५	१	२४	६६	८८
६३५	२	२५	०	श्रु० १६
६३६	१	१०	द्दष्ठिवाद	दृष्टिवाद
६३६	१	१८	२६४	२६६
६३६	१	२८	(२)	(२) स्त्री०
६३७	२	३६	सुगरिष्ट	सुगरिष्ठ
६३८	१	१६	४	६
६३८	२	१	०	७२८
६३६	१	१३	सुट्ठसुट्ठं	सुट्ठसुट्ठुं
६३६	२	६	सण्हा	सुण्हा
६४०	१	८	सुखी	सुखी
६४०	१	१८	सथोव	सुथोव
६४०	१	२७	०	त्रि०
६४१	१	६	तणय	तनय
६४१	२	३१	६५	४५
६४१	२	३३	सुवर्ण	सुपर्ण
६४२	१	६	कुमा०	कुप्र०
६४२	१	३४	सूर्पनखा	सूर्पणखा
६४२	१	३६	४०२०	४२
६४२	२	३२	शौभ्य	शौभ्य्
६४३	१	११	उप०	उव०

६४३	२	९	श्रवक	श्रावक
६४४	१	१	०	स्त्री० न०
६४५	१	१८	इन्द्रु	इन्द्र
६४५	१	२०	सरजाल	सुरजाल
६४७	१	३२	४९	९४
६४७	२	२४	सविराधिति	सुविराधित
६४७	२	२५	उप०	उव०
६४७	२	३०	उप०	उव०
६४८	१	३१	कप्पू	कप्प०
६४८	१	३२	अतिसंवध	अतिसंवद्ध
६४८	२	११	सपा०	सुपा०
६४८	२	२८	सपा०	सुपा०
६४८	२	३०	१२०	१५०
६५०	१	१९	कम्भ०	कम्म०
६५०	२	२७	न	ब०
६५०	२	३५	सोच्छवास	सोच्छ्वास
६५१	२	२७	एर	स्वैर
६५३	१	२२	शोद्ध	शोध्य
६५३	२	९	न	ब०
६५३	२	१३	नी०	ती०
६५५	२	६	०	प्रव० २७१
६५७	१	४	आकरित्त	आकरित
६५७	१	२८	कुप०	कुप्र०
६५७	२	३६	हणुवंत	हणुयंत
६५८	१	१	हति	हम्मित
६५८	१	१२	२९१	२८१
६५९	१	११	हरिगोअ	हरिगीअ
६५९	२	२७	पाकृ०	प्राकृ०
६५९	२	३३	ई०	हे०
६६०	१	१४	अमि०	अभि०
६६०	१	३०	हलिद्ध	हलिद्द
६६१	१	२२	कष्प०	कप्प०
६६२	१	१७	हुत	हृत
६६२	२	२६	५९	५६
६६४	१	३६	प्राप्त०	प्राग्र०
६६४	२	३५	टी०	टि०
६६५	१	८	धर्म रु०	धर्म सं०
६६५	२	२	कुम्भा०	कुम्मा०
६६८	१	६	०	न०
६६९	१	६	दे० २,३७.	दे० १,३७
६६९	२	७	अंश	तक्ता
६६९	२	१०	ना०	नाट०
६७०	२	९	अम्मबेअ	अम्मवेअ
६७१	१	५	१, ६;	१०६;
६७१	१	३४	०	पुं२
६७२	२	७	शखल्ल	खल्ल
६७३	२	२८	५२,	५,
६७५	१	८	अता	अत्ता
६७५	१	२५	अन्थयारिया	अत्थयारिआ
६७५	२	१२	०	षड्०
६७५	२	२४	दे० ८,१८.	षड्०
६७५	२	३०	अद्वकखण	अद्धक्खण
६७५	२	३३	अद्वक्खिअ	अद्धक्खिअ
६७६	१	६	मण्डल	मण्डन
६७६	१	२३	अपिह	अपिट्ट
६७६	१	२५	अण्ण	अपुण्ण
२७६	१	३०	दे० १,१९.	दे० १,२९.
६७६	२	५	अप्फुण्ण	अप्फुण्ण—ज्ञ
६७६	२	६	मुर०	सुर०
६७६	२	२१	अब्भाय	अब्भायत्त
६७७	१	२	२५	२६५
६७७	१	२२	अयुजवइ	अयुजरेवय
६७७	२	४	अलंघ	अलंप
६७७	२	२०	वप्रवा	प्रवाल
६७८	२	२९	दे० १,३५	दे० १,५२
६७९	१	४	दे० १,४	दे० १,४७
६७९	१	१३	नं०	पुं०
६७९	१	१९	अवय	अवत्तय
६८२	१	२०	उदूखल	उलूखल
६८७	२	१६	राय०	०
६८९	२	१९	उक्कंवण	उक्कंबण
६८९	२	३१	उक्कंविअ	उक्कंबिअ

६९०	१	२२	१,१	१,टी
६९०	१	३४	मडु	मडा
६९०	२	२	२,१	१
६९३	२	५	दे० १,६५	०
६९३	२	७	०	दे० १,६५
६९५	१	१	क़न्दन	क्रन्दन
६९५	१	२९	(२)	(२) त्रि०
६९५	२	१३	०	गउड०
६९६	२	२६	वव० १,६	वव० ६
७०१	१	१५	आ०	भा०
७०१	२	७	उव	उव्विव
७०२	१	२१	(२)	(२) न०
७०३	१	२१	एक्काह	एक्कमुह
७०३	२	७	दे	हे०
७०४	१	४	फल	व्रत
७०४	१	१६	०	न०
७०४	१	३६	स०	से०
७०५	२	१३	ओज्भ	ओज्झ
७०५	२	१३	चाखा	चोखा
७०५	२	१६	ओज्भमण	ओज्झमण
७०५	२	१८	ओज्भरी	ओज्झरी
७०५	२	२०	ओज्भाय	ओज्झाय
७०६	१	८	दे० १५३	दे० १,१५३
७०८	१	१२	वि०	त्रि०
७०८	२	१५	ओसिंधिक	ओसिंघिअ
७१०	१	९	(२)	(२) पुंन०
७११	१	६	कसार	कंसार
७११	२	३	कच्छादब्भ	कच्छादब्भ
७१२	२	१८	(४)	(४) त्रि०
७१३	२	२६	सूय०	सूयनि०
७२०	१	३०	(२)	(२) त्रि०
७२३	२	१७	२४४	२, ४४
७२३	२	३३	४८	४९
७२५	२	५	२६५	२,६५;
७२७	१	२३	४२२	४३२
७२८	१	१६	०	त्रि०
७३१	१	३६	जल्लिअ	गज्जिल्लिअ
७३१	२	३१	गताडी	गत्तडी
७३१	२	३१	वनस्पति विशेष	गोचर भूमि
७३३	१	४	पुं०	त्रि०
७३३	१	५	०	पुं०
७३३	१	११	१,८५;	२, ८५;
७३३	१	२२	वनस्पति विशेष	गोचर भूमि
७३४	२	७	४०२	४८२
७३६	२	३१	पुं०	त्रि०
७३८	२	२३	दे०	हे०
७३९	१	२२	चउञ्झाइया	चउज्जाइया
७३९	२	४	हे०	दे०
७४१	१	२४	दस	दस नि०
७४२	२	५	षड् दे० १,६५	षड्
७४२	२	३५	३२१	३,२१;
७४४	२	२३	नष्ठ	नष्ट
७४६	२	१	चात्त	चोत्त
७४६	२	१९	चौल्लग	चौल्लग
७४६	१	२३	न०	त्रि०
७४६	२	२४	०	त्रि०
७४७	१	२	छुंछ	छुट्टा
७४७	२	१३	३,३२;	३,३३;
७४९	२	१८	छीहअ	छुहिअ
७५२	१	२५	श्च	श्रा०
७५६	१	१७	झुल्लक	झुल्लुक्क
७५६	२	६	झेडुअ	झेंडुअ
७५९	२	९	४१०	४,१०
७६०	१	२१	अण्डलो०	अण्डजो०
७६०	२	३	जघन्यमनुष्य	ब्राह्मण
७६१	१	२९	टसहलय	टलहलय
७६६	१	३१	णिण्भिट्ट	णिब्भिट्ट
७६६	१	३३	णिप्भुग	णिभुग्ग
७६६	२	१६	णिब्बिर	णिव्विर
७७०	१	३	तंबूरत्ति	तंबूरत्ति
७७०	२	२६	१०६	१२६
७७२	१	१४	तव्वक्खिग	नव्वक्खिग

७७४	१	१०	६, १८	५, १८
७८४	१	३४	हे०	हे०
७८५	२	३४	पालित्तिग्र	पालित्तिग्रा
७८८	१	१८	पंडित्था	पंडित्थी
७९०	१	२	दे० १६,२	दे० ६,१२
७९३	२	५	षड्दे० १,९५	षड्०
७९३	२	७	०	दे० १,९५
७९५	१	१३	दे० १,९९	दे०१,९९गउड
७९५	२	१९	दे० ६,४५	दे ६,४४
७९६	१	१३	०	पुं नं०
७९६	२	२६	पिडी०	पिंडी०
७९७	२	७	०	के तुल्य
७९८	१	२	पु०	त्रि०
७९८	१	४	(३)	(३) पु०
८००	१	८	दे० ६,६	दे० ६,७
८००	१	२३	,, ,, ,,	,, ,, ,,
८०३	२	२४	वंभणिका	हलाहलवंभणिक
८०३	२	२४	जहर	कीटविशेष
८०८	१	६	कप्प०	कप्पू०

८११	१	३	सुक्त०	सूक्त०
८११	१	४	सुक्त०	सूक्त०
८१२	१	३३	गड्ड०	गउड०
८१५	१	१४	९	९९
८१६	१	१५	षड०	षड्०
८२४	१	१५	दस० ७,२४	०
८२४	१	२९	(२)	(२) स्तीन०
८२८	२	२९	दे० ७,८४.	दे० ७,८५
८३१	२	१०	दे० ३७.	दे०३९
८३३	१	१३	वावोवणाय	वावोणाय
८३३	२	२४	९१	९०
८३५	१	२९	३७	६७
८३९	१	७	उत्तम	ग्रेक
८४०	२	२९	वेसक्खिग्र	वेसक्खिज्ज
८४०	२	३२	७२	७५
८४०	२	३०	८	७
८४२	२	१३	संखद्दह	संखद्रह
८४३	२	१०	०	न०
८४७	१	३१	खाय	साय०

ERRATA

Page	Line	Incorrect	Correct
1	15	Heinous, sinner,	Heinous sinner,
1	39	A study	A chapter
1	42-43	of Giata	of the Giata
2	20	One who tells	Speaker
2	38	gluttor	glutton
2	52	Grand father	Grandfather
2	55	Malechha	Malechhas
2	70	Appulence	Opulence
3	50	A name	The name
3	54	of a tree	of tree
4	35	imitater	imitator
5	15	which is dear	who is dear
5	19	downward	downward side
6	52	form a	form of a
6	56	hinderance	hindrance
7	9-10	A religious creed resembling that of Jain tenets ;	A religious creed whose 2 tenets differ from Jain tenets
7	31	perseived	perceived
7	35	molked at	mocked at
7	39	Division	Divisor
7	42-43	disdaister,	disdainer,
7	53	sepearation	Separation
7	56	out having any sustance	out having substance
8	5	outward substance which	An outward substance
8	25	pions woman	pious woman
8	47	accomptionment	accomplishment
8	53	Turned towards	Turned towards,
8	72	emanttpatoin	emancipation
9	36	Ordering	One who orders
9	37	Commanding	A commander
9	66	virtue	virtues
10	27	in	in the
10	56	in	in the
11	69	Riln	Kiln
12	47	Lowest	Low
12	44	A throne of Ila	The name of the throne of Ila
13	6	Intensity	Intense
13	15	of son	of the son
14	23	Gyata	the Gyata
15	45-46	adulteress	adultress
16	51	Prasnavyakarana	Prashnavyakarana
17	29	killing	violence
17	66	hardsman	herdsman
19	4	vigourously	vigorously
19	27	Transfered	Transferred
20	15	lighting	lightning
20	38	praticular	particular
20	49	killing	violence
20	60	krandit	krandrit
21	63	of	in
22	30	montain	mountain
22	34	in	in the
22	43	in	in the
22	47	insect laving	insect having
23	30	nakavaravbhas	nakavalivaraobhas
23	50	alivaravbhas	alivaravbhas sea
23	63	cleeper	creeper
24	26	Gnata dharma	the Gyatadharm
27	17	A	Lead a

27	31	Rishbhdeo	Rishabhdeo
27	64	Car	Aeroplane
32	70	Milking	Milch cattle
34	69	by	by a
37	24	taste	tastes
37	30	tasting	the water of which tastes
38	19	missils	missile
40	37	Having 6 corners	Hexagon
40	41	Respectaple	Respectable
40	68	Saints	Saint
41	6	sown though it is cut	grown by planting the cuttings.
41	17	Sneezing	sneezer
42	18	rile	rite
43	43	kind of insect.	porcupine
43	66	of the	of
46	25	Gnatadharma	Gyatadharma
46	40-41	who initiated for 3 years	who was initiated 3 years ago
46	45	of the	in the
46	46	salvacion	salvation
48	2	notting	nothing
49	58	Hinderance	Hindrance
50	37	cemetry	cemetery
50	67	planet	planets
51	20-21	an Anaryan	a non-Aryan
51	23	An Anaryan	A non-Aryan
51	43	A bag	The bag
51	45	leathern	leather
52	26	An Anaryan	A non-Aryan
52	20	An Anaryan	A non-Aryan
53	17-18	Collected wealth	Wealth collected
54	36	Worthy to give	Worth giving
58	55	part	past
60	50	performancs	performances
61	27	aquired	acquired
62	46-47	cerenony	ceremony
62	49	occassion	occasion
62	53	produecs	produces
63	36	Accepting	Acceptor
64	36 37	who	who has
64	70	innetuous	unctuous
65	49	cxcellent	excellent
65	56	No killing	Non-killing;
68	25	for	for a
69	44	river	a river
69	63	iustrument	instrument
72	1	gobular	globular
72	35	An Anaryan	A non-Aryan
72	65	messure	measure
73	26	A name of the king	The name of a king
73	33	men	man
73	67	in the east	to the east
75	57	Afflicition	Affliction
75	65	of amorous	of an amorous
76	2	An Anaryan	A non-Aryan
76	54	An Anaryan	A non-Aryan
76	57	An Anaryan	A non-Aryan
77	62	Atrractive	Attractive
78	5	word	letter
79	38-39-40	Inhabitants of Maharashtra; The Marathi	An inhabitant of Maharashtra; A Maratha
80	51	An Anaryan	A non-Aryan
80	60	of	in
80	70-71	A name of the king	The name of a king
82	42	who	which
82	58	An Anaryan	A non-Aryan

88	53	up renunciation	up.
91	7-8	Perflexity;	Perplexity;
91	11	in	in the
92	16	Baladao	Baladeo
93	59	Celetial	Celestial
96	44	continuons	continuous.
97	46-47	lastnig	lasting
97	56	A figure of	The letter
103	20	Bharatvarsa	Bharatvarsha
106	27	daughter Dhana	daughter of Dhana
106	72	female saint	saintess
107	16	kulgar	kulkar
107	53 54	Exeedingly	Exceedingly
108	7	Basheful	Bashful
108	11	gave birth	has given birth
113	64-65	A particular kind of a vow of demil	A particular kind of vow of demit.
115	42	beyound	beyond
115	72	metempsychosis	metamorphosis
117	72	lovey	lovely
119	30	like	as
120	13	of the	of a
120	48	insetivity	inactivity
120	52-53	abstruction	obstruction
121	22	procuress	a procuress
121	23	messanger	messenger
121	47-48	Rudraksh a	Rudraksha
121	65	amination	animation
121	71	Malechha	Malechhas
122	7	dig	pit
122	27	beyound	beyond
123	37	of a lore	of lore
125	43	to	by
126	15	A deed, hazardous	A hazardous deed
126	60	A cover ; protector	A protector
129	15	cattles	cattle
130	11	One who incurs debt	A debtor
130	18	nacked	naked
130	24	payes	pays
131	30	occured	Occurred
136	35	succeession	succession
140	29	breach	beach
140	34	False ;	Falsehood ;
140	54	refering	referring
141	20	Set in	Set
141	22	Set in	Set
141	35	strewed	strewn
141	68	None duality	Non-duality
142	69	Indignant	Indigent
142	71	Indignant	Indigent
143	4	Ascriped	Ascribed
143	9	Inanspiciousness	Inauspicious.
143	24	Concomitance	Concomittance
143	60-61	Undigestable	Undigestible
144	28	One who or that takes	One who takes
144	42	on	one
144	58-49	superhuman, qualities	superhuman qualities
146	21	bostowing	bestowing
146	43	unperfect	imperfect

147	20	waterd	watered
147	25	tale	talc
149	20	Troubles;	Troubled;
149	26	subject, matter	subject-matter
149	47	Compulation	Copulation
150	12	A female saint	A saintess
150	14	female saint	saintess
152	7	neek	neek
152	22	radious	radius
153	31	skill destroying	skill for destroying
153	42	Tonching	Touching
154	13	A flight	A swarm
155	16	previons	previous
156	8	Seaparate	Separate
158	17	In different	Indifferent
162	7	soundly sleeping	sound sleep
164	10-11	Regreting	Regretting
165	9	२६७ ही;	२६७ ही; Exempted from duty
166	9-10	disscussion	discussion
174	68	diety	deity
179	9	in fallible	infallible
182	26	Aso	Ashvin
182	28	variety	variety of
184	55	Fourty,one	Forty-one
184	58	Desirons	Desirous
192	10	abandones	abandons
192	43	erect	erect. Overjoyed
192	33	crownet	coronet
192	69	woolen	woollen
195	22	crossing	tossing
196	23	whot roubles	who troubles
197	47	woolen	woollen
203	71	offence of	offence from
204	9	nearr	near
204	27	of a	of
204	32	supreme spirit	Supreme Spirit
206	7	Attacked	Attached
206	33	Repremended	Reprimanded
209	53	Apsaras	Apsara
214	19	Enterance	Entrance
215	4	camel	camel's hair
215	49-50	Generousity	Generosity
215	56-57	Generousity	Generosity
222	64	of	of a
223	47	Sheding	Shedding
225	11	Suspecian	Suspicion
226	2	Destruction	causing destruction
227	16-17	philosoply	philosophy
227	69	precepter	preceptor
228	64-65	Volume of Jainism	Jain Scripture
228	66	Bhdrabahu	Bhadrabahu
229	1	tation	table
229	17	judgement	judgment
230	11	Name a	Name of a
230	12-13	Patanpur	Potanpur
230	38	barbar	barber
233	22	Stained, Defamed	To stain, To defame
233	33	city	village
234	2	Quarreling	Quarrelling
234	4-5	A Fond of (prompting) quarrels	Quarrelsome
234	21	quivar	quiver
234	66-67	Beautitude	Beatitude
235	2	heifter	heifer
235	28	Vinus	Venus
235	42	Mlechehha	Mlechchhas

235	64	luner	lunar
236	3	As ringent	Astringent
237	56	given up	giving up
238	64	of a religious	of religious
239	49	One kind of	A kind of
242	9	songer	singer
242	26	One kind	A kind
243	22	One	A
244	21	One	A
244	68	world	worlds
245	41	One	A
246	60	Name of a the	Name of the
246	71	(Agasta)	(Agastya)
247	32	pampring	pampering
248	11	barn	warn
248	38	a Jain sadhus	Jain sadhus
248	9	Rider of horse	A cavalier
248	65-66	Cardamon	Cardamum
251	25	of runing	of a running
252	25	Deciet	Deceit
253	13	Omnisciant	Omniscient
254	9	granate	granate tree
255	53	beetles	betels
256	57	punkin	pumpkin
254	60	Rawna	Rawana
258	20	with	to
259	18	who cosiders momentry to every	who considers momentary every
259	28	alm	alms
259	67	who	which
260	58	of floating	of a flowing
261	38	To	Caused to be
263	10	of a weapon	of weapon
263	13-14	Difficiency	Defficiency
263	39	smll	small
263	52	county	country
263	69	voice	chatter
264	33	county	country
264	39	A warrior of Ravna's name.	A name of a Rawan's warrior
264	56	Kartik	Kartikeya.
265	33	Gurgle	Gargle
267	5	brewed	bred
267	17-18	Inexecssible	Inaccessible place
267	19-20	Pregnant	Pregnant woman
267	57	to	to a
268	50	dynesty	dynasty
269	8	One	A
269	33-34	To obtain ; To accept	Attainment ; Acceptance
269	44	An organ	An organ of
269	47	To honour	honour
369	53	Inexcessible	Inaccessible
271	6	who	which
572	59	chriots	chariots
273	9	teacher	teacheress
273	26	"Kartik"	Kartikeya
273	56	multitude	herd
273	61	female cowherd	cowherdess
275	24	the Sanskrit	Sanskrit
275	25	gurggling	gurgling
275	44	cowhead	cowherd
276	16	Joinning	Joining
277	25	Uneasyness	Uneasiness
277	63	of pig	of a pig; grunt
279	67	Davering	Wavering
280	16	who	which
280	71	"word Chand"	word "Chand"
280	68	Dynesty	Dynasty
281	1	by	with
281	41	Chandav"	"Chandav"
281	56	Gian	Gyata
282	41	cf	of
283	59	swiftly	swift
284	7	Seperated	Separated
284	9	Beautiful body	A beautiful bodied woman
284	53	Courgeous	Courageous
285	21	desried	desired.

285	35	Stong; strout	Strong; stout
286	18	To abandon	Abandonable
287	8	To sit	Sat
287	14	pyre	or pyre
287	41	peom	poem
287	42	peom	poem
288	41	Theif	Thief
289	18	ting	ing
289	27	Vomitting	Vomiting
292	27	devotee	devotee of
293	66	Untill	Until
300	49	Caluminated	Calumniated
302	40	Engenics	Eugenics
309	31	to	of
312	42	Nacked	Naked
314	61	Kshtriyas	Kshatriyas
319	41	Ariction	Friction
320	52	Runious	Ruinous
321	54	syllogyism	syllogism
321	70	Occanssionless	Occasionless
323	8	execellent	excellent
326	21	bogic	logic
329	23	day's	days'
330	32	Innumberable	Innumerable
330	59	hypocresy	hypocrisy
331	36	Repentonce	Repentance
332	25	diety	deity
336	41	Week	Weak
337	7	abandones	abandons
343	23	Suspician	Suspicion
344	36	Sharpenning	Sharpening
344	47	Ekshvakur	Ekshvaku
344	55	intermittant	intermittent
348	35	Exeeding	Exceeding
348	64	An	A
349	4	Mis rable	Miserable
349	14	pray	prey
350	1	Briddled	Bridled
351	17	fist	first
353	13	particularal	particular
353	44	years	year
354	47	gate-keepr	gate-keeper
258	2	Saurrastra	Saurashtra
358	45	stuug	bitten
359	5	A Brahman	Brahman
360	43	abondoned	abandoned
360	58	geesture	gesture
366	2	angury	augury
368	42	worshiper	worshipper
371	6	Maliciun	Malicious
375	41	Ariving	Driving
375	60	Arogance	Arrogance
376	54	Name of a Brihaspati	Name of Brihaspati
377	22	Abandance	Abandonment
381	23	centuary	century
383	27	gbeel	ghee
385	69	learned of	learned in
386	45	Partisanship	Partiality
386	59	Droping	Dropping
388	21-22	An Anaryan	A non-Aryan
388	32	droped	dropped
388	40	Beding	Bedding
389	69	hinderance	hindrance
391	30	expition	expiration
391	55	worshiper	worshipper
391	63	Jaina preceptor	A Jain preceptor
391	65	meterc	metre
392	71	prensatation	presentation
393	2-3	rearness	nearness
393	68	conjuction	conjunction
394	61	Hinderance	Hindrance
395	3	Preventd	Prevented
395	39	Similality	Similarity
396	12	Installated	Installed
326	67	worshiper	worshipper
397	32	Reflection	Reflection
397	35	Preception	Perception
397	37	waken	waked
397	44	sleepishness	sleepiness
398	19	made	mode
398	44	Hinderance	Hindrance
398	46	hinderes	hinders
399	21	aknowledges	acknowledges
400	28	To requital or retaliate	Requital or retaliation
400	49	everberation	reverberation
401	44	Absolutey	Absolutely
402	49	Prestented	Presented
403	52	Managment	Management

404	12	that began	that has begun
405	7	solicitos	solicits
405	16	who circumambulated	who has circumambulated
405	17	or who has	or has
405	39-40	Extremly	Extremely
407	42	who began	who has begun
407	48	ceremoney	ceremony
407	52	annointed	anointed
407	62	annoints	anoints
409	10	Forgotton	Forgotten
409	48	Donate	Donation
409	65	Causiug	Causing
410	18	calculations	calculation
411	57-58	consideration idea	consideration or idea
412	34	adulterater	Adulterer
413	16	Braeaking	Breaking
413	58	Revolutionery	Revolutionary
414	29-30	expandid	expanded
414	71	Retinue	Family ; Retinue
415	53	Varrigated	Variegated
416	32	Ematiated	Emaciated
417	64	Uuttering	Uttering
418	15	abandones	abandons
418	30	acqoaintance	acquaintance
419	27	Bristle	Brittle
422	30	abandones	abandons
423	1	tive	tion
423	8-9	Maintining	Maintaining
426	51	abandones	abandons
428	4	weted	wetted
429	37	Eight	Eighth
430	24	angmented	augmented
430	53	heald	healed
433	24	Exeedingly	Exceedingly
433	27	contemprary	contemporary
435	54	Stricker	Striker
435	60	Thought	Thoughtful
438	40-41	Abondoned	Abandoned
438	45-46	Digestoin	Digestion
443	16	woolen	woollen
444	30	Vermiallian	Vermilion
450	16-17	Displeasure, that which displeases	Copulater
450	36	a	the
455	30	labiale	labial
456	16	era	ara
456	54	posody	prosody
457	36	Stab	Slab
457	49	travells	travels
458	32	Throbing	Throbbing
461	52	employling	employing
462	37	Sisiters'	Sister's
462	58	Uiver	Quiver
464	67	Awaken	Awaked
466	1	syllabless	syllables
467	39	Knowlede	Knowledge
467	48	Rnu	Run
467	71	Sirname	Surname
468	2	Masteress	Mistress
468	65	adelusion	a delusion
470	25	brith	of birth
471	8	Splender	Splendour
471	60	Youngstor	Youngster
472	6-7	Circuambulation	Circumambulation
472	55	To be	To be in
473	21	chiff	cliff
473	45	Living on alms	A beggar
474	63	Creaping	Creeping
475	5	debautch	debauch
476	11	similly	simile
477	24	cosomic	cosmic
478	56	Masage	Massage
482	29	rites	rite
482	40	Greesy	Greasy
482	49	cemtery	cemetery
482	57	Intellegent	Intelligent
483	55	forth	fourth
484	50	knowlgede	knowledge
485	55	capro-corn	capricorn
487	15	airoplane	aeroplane
487	32	sacret	sacred
490	5	charioter	charioteer
490	22	absess	abscess
491	36	cast	caste
492	9	missible	missile
492	22	Garlands seller	Garland seller

492	49	insects	insect
493	49	rubby	ruby
493	54	Measurment	Measurement
593	57	jugalia	jugalic
493	62	vulve	vulva
494	11	coutry	country
495	40	king	kind
496	38	Blosomed	Blossomed
497	2	alphabets	alphabet
497	34	Apsaras	Apsara
497	66	Name of	Name of a
497	71	gaint	giant
499	54	thong	though
500	7	preguancy	pregnancy
500	9	wome	womb
500	57	alphabets	alphabet
404	46	pecipitate	precipitate
505	44	Playfull	Playful
506	65	A idol	An idol
507	1	eye of an image	eye an image
507	23	creeying	creeping
509	60	metayphor	metaphor
511	12	Stopage, Hinderance	Stoppage, Hindrance
511	42	hinderance	hindrance
513	44	Sqarrow	Sparrow
516	37	spoilse	spoil
517	49	propety	property
517	63	debautchery	debauchery
518	33	occurance	occurrence
518	52	couutry	country
518	61	in the breaking	in breaking
519	28	Lightening	Lightning
519	38	tale	talc
519	39-40	particular of consullation	particular consteliation
519	58	wordly	worldly
520	3-4	Uneveness	Unevenness
520	30	of	of a
522	24	forth	fourth
524	44	bulbons	bulbous
526	55	Seperated	Separated
527	48	Vomitting	Vomiting
528	31	desire	desired
531	14	Wordly	Worldly
531	23	wordly	worldly
532	70	of the excellent	of excellent
533	53	gouty	gout
537	48	entraping	entrapping
537	66	entraping	entrapping
537	71	missible	missile
540	10	impaded	impeded
540	26	chariorts	chariots
541	7	Nacked	Naked
542	1	desitute	destitute
543	18	content	contented
543	44	workless	worthless
544	26	of son	of a son
545	47	occured	occurred
548	5	in influence	or influence
548	70	solor	solar
549	37	Lighting	Lightning
550	12	Lightening	Lightning
553	7	Prohibled	Prohibited
553	41	skillful	skilful
554	68	Gester	Jester
555	50	or vowels	of vowels
556	43	Faces	Fœces
557	63	Boid	Boil
559	15	seperate	separate
559	70	Powdered	Pondered
559	71	considerete	considerate
561	13	Extention	Extension
561	68	seperate	separate
563	30	Lier	liar
563	62	To looking at	To look at
563	67	Lier	Liar
565	44	career	carrier
565	57	only	manly
566	32	cheater	cheat
567	41	bedeaded	beheaded
571	4	do	done
571	22	grammer	grammar
573	34	fast	fasts
574	28	faces	fœces
577	29	Abandanment	Abandonment
578	2	Consonent	Consonant
578	9	cast	caste
578	13	Outcast	Outcaste
578	45-46	kindered	kindred
581	14	years	ears
581	48	a island	an island

585	30	ascendence	ascent
585	30	becoming	becomes
585	40	danghter	daughter
585	72	Feces	Fœces
586	13	ranunciation	renunciation
586	30	signaled	signalled
586	35	hinderance	hindrance
586	45	natar	nectar
587	42-43	Abinding	Abiding
588	46	Acqusition	Acquisition
588	49	proves as an obstacle	proves an obstacle
589	50	Exicited	Excited
594	9	Promotor	Promoter
594	17	specie	species
595	47	Rememberance	Remembrance
595	31	Conjuction	Conjunction
596	5	massenger	messenger
596	24	Veda as	Vedas
601	9	rectining	reclining
603	65	Subister	Subsider
604	27	dosires	desires
604	66-67	Rememberance	Remembrance
604	72	alihgted	alighted
605	72	began	begun
606	56	unquent	unguent
607	48	Restraind	Restrained
607	63	through	thorough
608	47	spacions	spacious
608	55	anxions	anxious
608	68	termianation	termination
609	54	striken	stricken
610	42	zingiber	ginger
610	53	dowu	down
610	59	The being	Being
613	23	fendatory	feudatory
613	37	by	with
613	46	sufficiency	sufficient
614	29	become lean	lean
614	45	acts	act
618	10	comparision	comparison
618	19	Influencial	Influential
620	1	creeeper	creeper
621	33	Flamings	Flamingo
623	15	from	of
624	5	saintness	saintliness
624	31	wiih	with
624	35	Descendents	Descendants
624	36	Rishies	Rishi's
625	47	Fourty-six	Forty six
629	8	drawn	drew
629	22-23	difrentiated	differentiated
633	72	Statuality	Stability
636	43	smorting	snorting
640	69-70	Continueous	Continuous
641	39	Exeedingly	Exceedingly
641	60	moments	movements
645	25	an Araryan	A non-Aryan
654	3	Saurastra	Saurashtra
658	42	ith	with
658	43-44	(Inastrology	(In astrology)
659	58-59	Conjuction	Conjunction
659	72	vegable	vegetable
661	15	Oharming	Charming
663	8	Hicough	Hiccough
663	13	ol	of
665	52	Vidydhar	Vidyadhar
668	26	Lightening	Lightning
668	57	Washig	Washing
672	64-65	Adulteress	Adultress
673	28	pleasrue	pleasure
676	35-36	Anxety	Anxiety
677	6	immitate	imitate
678	68	fieled	field
678	69	fear	frighten
678	69	lugbeer	bugbear
679	26	howsehold	household
679	62	To morow	To-morrow
679	64-65	Peniteuce	Penitence
680	54-55	Deprived of	Deceived
687	1	Youthfull	Youthful
687	25-26	outword	outward
688	68	Wonedr	wonder
691	42	orobstructs	or obstructs
69	23-4	publish	public
695	4	hasti	haste
695	22	bonkless	bankless
595	66-67	Prohilited	Prohibited
700	62	for	of

श्री दिगम्बर जै